

ΠΤΥΧΙΑΚΗ ΕΡΓΑΣΙΑ

ΘΕΜΑ : «ΜΠΑΡ ΚΑΙ ΧΡΗΣΕΙΣ ΑΝΑΨΥΧΗΣ ΣΤΗΝ ΠΕΡΙΟΧΗ ΕΞΑΡΧΕΙΩΝ»



Σπουδάστρια : Παπαστεφανάκη Ι. Αθηνά

Εισήγηση – Επίβλεψη : Βαρελίδης Κ. Γεώργιος , Δρ. Αρχιτέκτων
Μηχ. – Πολεοδόμος Ε.Μ.Π.,
Επιστημονικός Συνεργάτης ΤΕΙ

ΠΤΥΧΙΑΚΗ ΕΡΓΑΣΙΑ

**ΘΕΜΑ : «ΜΠΑΡ ΚΑΙ ΧΡΗΣΕΙΣ ΑΝΑΨΥΧΗΣ ΣΤΗΝ
ΠΕΡΙΟΧΗ ΕΞΑΡΧΕΙΩΝ»**

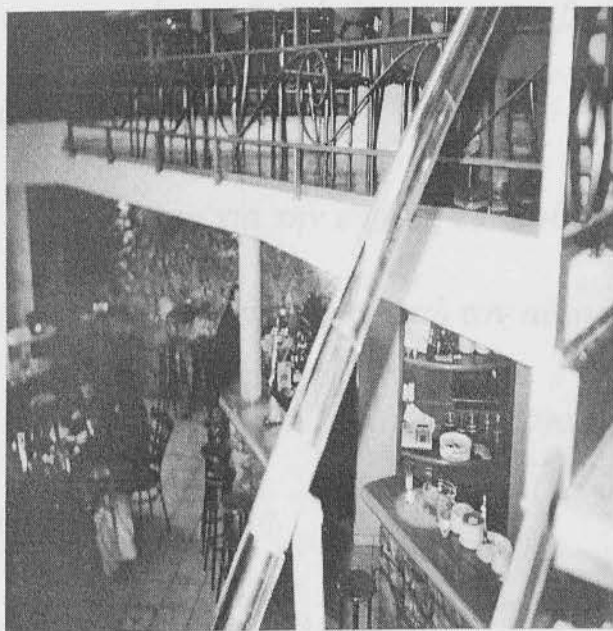

Σπουδάστρια : Παπαστεφανάκη Ι. Αθηνά

Εισήγηση – Επίβλεψη : Βαρελίδης Κ. Γεώργιος , Δρ. Αρχιτέκτων
Μηχ. – Πολεοδόμος Ε.Μ.Π.,
Επιστημονικός Συνεργάτης ΤΕΙ

Καταρχήν θα ήθελα να ευχαριστήσω τον καθηγητή μου Γεώργιο Κ. Βαρελίδη για την καθοδήγηση, που μου έδωσε κατά την εκπόνηση της πτυχιακής μου εργασίας : " Μπαρ και χρήσεις αναψυχής στην περιοχή Εξαρχείων ".

Ειδικότερα, ευχαριστώ τον Γεώργιο Γαρδέλη για την πολύτιμη συνεργασία του στην παραγωγή φωτογραφικού υλικού, που συνοδεύει την παρούσα εργασία και για την βοήθεια, που μου παρείχε κατά την διάρκεια της εργασίας.

Ακόμη για την εύρεση ειδικού χάρτη της περιοχής των Εξαρχείων μέσω υπολογιστή, ευχαριστώ τον αδερφό μου Νίκο.

Τέλος η πτυχιακή αυτή εργασία αφιερώνεται στους γονείς μου Γιάνη και Αγάπη.

ΠΕΡΙΕΧΟΜΕΝΑ

Σελίδα

ΜΕΘΟΔΟΛΟΓΙΑ

ΚΕΦΑΛΑΙΟ 1

ΓΕΝΙΚΑ ΧΑΡΑΚΤΗΡΙΣΤΙΚΑ ΤΩΝ ΕΞΑΡΧΕΙΩΝ

1	ΓΕΝΙΚΑ ΣΤΟΙΧΕΙΑ ΓΙΑ ΤΗΝ ΙΣΤΟΡΙΚΗ ΕΞΕΛΙΞΗ ΤΩΝ ΕΞΑΡΧΕΙΩΝ	1
1.1	ΓΕΝΙΚΑ ΧΑΡΑΚΤΗΡΙΣΤΙΚΑ ΤΩΝ ΕΞΑΡΧΕΙΩΝ	4
	ΣΗΜΕΙΩΣΕΙΣ ΚΕΦ.1	6

ΚΕΦΑΛΑΙΟ 2

ΟΜΑΔΟΠΟΙΗΣΕΙΣ ΚΑΙ ΧΑΡΤΕΣ

2	Η ΜΕΛΕΤΩΜΕΝΗ ΠΕΡΙΟΧΗ / ΜΕΘΟΔΟΛΟΓΙΑ	7
2.1	ΟΜΑΔΟΠΟΙΗΣΗ ΑΝΑ ΚΑΤΗΓΟΡΙΑ ΚΕΝΤΡΩΝ ΔΙΑΣΚΕΔΑΣΗΣ	9
2.1.1	ΧΑΡΤΗΣ ΑΝΑ ΚΑΤΗΓΟΡΙΑ ΚΕΝΤΡΩΝ ΔΙΑΣΚΕΔΑΣΗΣ	11
2.2	ΟΜΑΔΟΠΟΙΗΣΗ ΑΝΑ ΟΔΙΚΟ ΑΞΟΝΑ	12
2.3	ΟΜΑΔΟΠΟΙΗΣΗ ΑΝΑ ΗΛΙΚΙΑ ΚΑΙ ΔΙΕΥΘΥΝΣΗ ΚΤΙΡΙΟΥ	14
2.3.1	ΧΑΡΤΗΣ ΑΝΑ ΟΔΙΚΟ ΑΞΟΝΑ ΚΑΙ ΗΛΙΚΙΑ ΚΤΙΡΙΟΥ	16
2.4	ΠΑΡΑΤΗΡΗΣΕΙΣ ΤΗΣ ΕΡΕΥΝΑΣ	17
	ΣΗΜΕΙΩΣΕΙΣ ΚΕΦ.2	19

ΚΕΦΑΛΑΙΟ 3

	ΜΠΑΡ ΚΑΙ ΧΡΗΣΕΙΣ ΑΝΑΨΥΧΗΣ ΣΤΗΝ ΜΕΛΕΤΩΜΕΝΗ ΠΕΡΙΟΧΗ	20
--	---	----

ΠΑΡΑΡΤΗΜΑ Α

Γ. Ο. Κ.

ΠΑΡΑΡΤΗΜΑ Β

ΤΑ ΕΡΩΤΗΜΑΤΟΛΟΓΙΑ ΤΗΣ ΕΡΕΥΝΑΣ

ΓΕΝΙΚΗ ΒΙΒΛΙΟΓΡΑΦΙΑ

ΜΕΘΟΔΟΛΟΓΙΑ

Το ειδικότερο αντικείμενο της πτυχιακής εργασίας : « Μπάρ και χρήσεις αναψυχής στην περιοχή Εξαρχείων », είναι η καταγραφή, η ανάλυση, η αξιολόγηση και η εξαγωγή κάποιων συμπερασμάτων από τα κέντρα αναψυχής στην μελετώμενη περιοχή.

Έτσι κατά την διάρκεια της έρευνας για την συγκέντρωση του υλικού της πτυχιακής εργασίας, έγινε επίσκεψη στους οδικούς άξονες της περιοχής των Εξαρχείων, όπου εντοπίστηκαν τα διάφορα κέντρα αναψυχής. Ακολούθησε φωτογράφιση των παραπάνω και έπειτα υποβλήθηκαν στα σχετικά ερωτηματολόγια οι ιδιοκτήτες αυτών. Θα πρέπει να σημειωθεί ότι ορισμένοι από τους επαγγελματίες των μπάρ και χρήσεων αναψυχής, απαγόρευσαν την λήψη φωτογραφιών, με αποτέλεσμα να προκαλεθούν διάφορες δυσκολίες κατά την διάρκεια της έρευνας. Από την άλλη, όμως, υπήρχαν και επαγγελματίες, οι οποίοι ήταν συνεργάσιμοι στο να δώσουν επιπλέον πληροφορίες για τις χρήσεις αναψυχής και την περιοχή των Εξαρχείων.

Στην συνέχεια έγιναν διάφορες ομαδοποιήσεις (βλ. κεφ. 2) των κέντρων με βάση :

α) Το είδος του κέντρου όσον αφορά τις ηλικίες των ατόμων, που συγκεντρώνει, το είδος της μουσικής, που ακούγεται σε αυτό και το τι περιέχει το βασικό του μενού.

β) Τον κυκλοφοριακό φόρτο, με τον οποίο βαρύνεται η περιοχή στην οποία βρίσκεται η χρήση αναψυχής (συχνή – μέτρια – πεζόδρομος – πλατεία) και

γ) σε τι κτίριο στεγάζεται το κέντρο (νεοκλασικό – μεσοπολεμικό – μεταπολεμικό – σύγχρονο).

Μετά τις ομαδοποιήσεις ακολουθούν οι σχετικοί χάρτες της μελετώμενης περιοχής (από Πολεοδομία Αθηνών), όπου έχουν γίνει οι παραπάνω ομαδοποιήσεις.

Ακόμη αναφέρονται σημαντικές πληροφορίες (κτιριολογικές – πολεοδομικές) για την περιοχή των Εξαρχείων και τις χρήσεις αναψυχής – ξεχωριστά για την κάθε μία – με σχετική φωτογραφία (βλ. κεφ. 3).

Στο τελευταίο κεφάλαιο αναφέρονται οι παρατηρήσεις και τα σχετικά συμπεράσματα, τα οποία προκύπτουν από την όλη διαδικασία της έρευνας, για την συγκέντρωση του υλικού της εργασίας.

Τέλος θα πρέπει να τονιστεί ότι η επιτόπια συλλογή στοιχείων έγινε με προσωπική ευθύνη, ενώ η εγκυρότητα και η αληθής διάσταση των απαντήσεων στα σχετικά ερωτηματολόγια εξαρτάται σε ένα σημαντικό βαθμό στην διάθεση για συνεργασία των ερωτηθέντων.

ΚΕΦΑΛΑΙΟ 1

ΓΕΝΙΚΑ ΧΑΡΑΚΤΗΡΙΣΤΙΚΑ ΤΩΝ ΕΞΑΡΧΕΙΩΝ

ΚΕΦΑΛΑΙΟ 1

1. ΓΕΝΙΚΑ ΣΤΟΙΧΕΙΑ ΓΙΑ ΤΗΝ ΙΣΤΟΡΙΚΗ ΕΞΕΛΙΞΗ ΤΩΝ ΕΞΑΡΧΕΙΩΝ.

Τα Εξάρχεια πήραν την ονομασία τους από το όνομα ενός μεγαλοεμπόρου τροφίμων, ο οποίος λεγόταν Έξαρχος και είχε εγκατασταθεί στην νεοσύστατη τότε γειτονιά γεγονός που θεωρήθηκε σαν αφορμή ανάπτυξης και εξέλιξης της περιοχής.

Στην Αθήνα την εποχή της Τουρκοκρατίας τα σπίτια ήταν κλειστά με εσωτερική αυλή. Μετά την απελευθέρωση της Αθήνας, η μεσαία τάξη κατοικούσε προς τα Εξάρχεια, όπου χτίστηκαν απλά σπίτια και αργότερα και νεοκλασικά. Τα λαϊκά σπίτια ήταν ερείπια, έτοιμα να πέσουν, μερικά από αυτά ήταν από πέτρα, και άλλα από ξύλο και τούβλα. Τα νεοκλασικά ήταν μικρές γραφικές μονοκατοικίες με όμορφα πωτότυπα χρώματα όπως κόκκινο, κίτρινο κ.α. Είχαν όψεις με πλούσιο αρχιτεκτονικό διάκοσμο, πολυπόικιλες σιδεριές και ακροκέραμα. Τα πρώτα πολυόροφα κτίρια άρχισαν να κατασκευάζονται στην εποχή του Μεσοπολέμου, από μπετόν και ήταν παρόμοια με αυτά των άλλων ευρωπαϊκών πόλεων.

Μετά την αύξηση του αστικού πληθυσμού στις αρχές του 20ου αιώνα, συσσωρεύονται νέες λειτουργίες στο κέντρο της πρωτεύουσας και τα Εξάρχεια δέχονται νέες δραστηριότητες, όπως οικονομικές και διοικητικές υπηρεσίες, δηκιγορικά γραφεία, ιατρεία κ.α. Αξίζει να σημειωθεί ότι στην περιοχή των Εξαρχείων κάνουν την εμφάνιση τους οι περισσότερες, ποσοστιαία, κατασκευές (τριώροφες συνήθως) από οπλισμένο σκυρόδεμα γύρω στην δεκαετία του '30 σε σχέση με άλλες

κεντρικές συνοικίες. Έτσι μετά την περίοδο των νεοκλασικών και των λαϊκών ισογείων σπιτιών περνάμε στις χαμηλές πολυκατοικίες του μεσοπολέμου και έπειτα στην παραγωγή 4όροφων και 5όροφων κατασκευών μετά το 1950, οι οποίες αναγείρονται συνήθως από εύπορους επαγγελματίες, που τις διαθέτουν για ενοικίαση τα πλεονάζοντα διαμερίσματα των ιδιοκτησιών τους.

Ο οικοδομικός οργανισμός συνεχίστηκε και σε όλη την δεκαετία του '60, οπότε το μοντέλο της μαζικά παραγόμενης, αστικής πολυκατοικίας συμπαρέσυρε πολλά μονώροφα και διώροφα νεοκλασικά κτίσματα της περιοχής και κάλυψε πολλούς κενούς ως τότε χώρους. Η πυκνότητα δόμησης, τα ύψη των κτιρίων ως αποτέλεσμα της εξάντλησης ως επί το πλείστον του Σ.Δ. και η πολεοδομική αναρχία εν γένει σε συνδυασμό με την έλλειψη κεντρικού σχεδιασμού (δίκτυα υποδομής, κυκλοφοριακό, χώροι στάθμευσης) και την έλλειψη κοινωνικού εξοπλισμού και χώρων ψυχαγωγίας, έδωσαν τελικά στην ευρύτερη περιοχή των Εξαρχείων τον προβληματικό χαρακτήρα που αθροιστικά απέκτησε, ειδικά μετά τη μεταπολίτευση, οπότε θεωρήθηκε και πυρήνας συγκέντρωσης περιθωριακών πολιτικών και κοινωνικών ομάδων, που απέτειναν τη οξύτητα του προβλήματος. Λαμβάνοντας υπόψιν τα γενικότερα προβλήματα και την υποβάθμιση των όρων ζωής στο κέντρο της Αθήνας μετά την δεκαετία του '70 (νέφος, ηχορύπανση, έλλειψη πρασίνου και ελεύθερων χώρων στις γειτονιές, κυκλοφοριακό) καθώς και την ευκαιριακή εισοδηματική άνοιξη που απόλαυσαν στρώματα μικροαστών και μεσοαστών κατά την δεκαετία του '80 οπότε και μετοίκησαν σε βόρεια και νότια προάστια, τα Εξάρχεια απέκτησαν σε ορισμένες ζώνες τουλάχιστον,

έντονο χαρακτήρα μικτών χρήσεων (τυπογραφεία - εκδοτικοί οίκοι, βιβλιοπωλεία, καφετέριες - μπαρ - ταβέρνες - ουζερί κ.α.) . σε πολλές περιπτώσεις η συγκέντρωση όλων αυτών των χρήσεων σε μια παραδοσιακή γειτονιά του κέντρου που ως το 1975 περίπου επικρατούσε το μοντέλο της κατοικίας με τον συνδυασμό των τελείως αναγκαίων επαγγελματικών χρήσεων, επέφερε υποβάθμιση των όρων διαβίωσης για τους κατοίκους, πολλοί εκ των οποίων εγκατέλειψαν την περιοχή εντός της δεκαετίας του '80. το χειρότερο, ίσως, ήταν πως λόγω της διαμορφωμένης εικόνας της πλατείας μετά την μεταπολίτευση οπότε και ταυτίστηκε με αριστεριστικές / αναρχικές ομάδες και χρήση ναρκωτικών, πιο πρόσφατα η ευρύτερη περιοχή κατέληξε να θεωρείται ακόφρημη για ευρέα στρώματα πληθυσμού που δεν γνώριζαν την κατάσταση εκ των έσω. Οπωσδήποτε αυτή η πραγματικότητα έκανε ακόμα πιο αφόρητη την κατάσταση για τους κατοίκους και τους επαγγελματίες που έβλεπαν την γειτονιά τους αβοήθητη να μετατρέπεται στο πρώτο γκέτο της μητροπολιτικής Αθήνας ιστορικά και οι ίδιοι να αποδιώχνονται εκ των πραγμάτων από τα σπίτια τους. Την κατάσταση ενέτεινε και η κρατική αδιαφορία που υπό τον μανδύα της καταστολής και της εκδίωξης από την αστυνομία των περιθωριακών ομάδων, που σύχναζαν στην πλατεία και την πέριξ περιοχή, έθεσε την ευρύτερη περιοχή σε μια καραντίνα όπου απουσίαζε κάθε σχεδιασμός και πολεοδομική παρέμβασηπρός ανακούφισή της. Έτσι οι κάτοικοι έφτασαν σε σημείο να ζητήσουν, μέσω συλλόγων, συγκεκριμένα μέτρα από την πολιτεία και άμεση πραγματοποίησή τους, ώστε η περιοχή να επανέλθει μετά από καιρό στον παραδοσιακό της ρόλο και κάτω από ποιοτικούς όρους.

Σ' αυτό το ιστορικό πλαίσιο αποτυπώνεται η πορεία της ευρύτερης περιοχής και η τελική στάση στα 1986 όπου μετά από μελέτες του ΥΠΕΧΩΔΕ και του Δήμου Αθηναίων εκπονείται το σχέδιο της ανάπτυξης του οποίου η εφαρμογή σταδιακά συνεχίζεται ως σήμερα με κύριους άξονες έργα αποκαταστάσεων νεοκλασικών κτιρίων, επιλεγμένων πεζοδρομήσεων, κυκλοφοριακών ρυθμίσεων, δημιουργίας χώρων στάθμευσης, θεσμοθέτηση χρήσεων γης, βελτίωση κοινωνικού εξοπλισμού και δημιουργίας ελεύθερων χώρων και χώρων ψυχαγωγίας.

1.1 ΓΕΝΙΚΑ ΧΑΡΑΚΤΗΡΙΣΤΙΚΑ ΤΩΝ ΕΞΑΡΧΕΙΩΝ

Τα Εξάρχεια διακρίνονται από έναν παραδοσιακό ιστό και ανάμεικτες χρήσεις, που διατηρούν πολλά και σημαντικά ιστορικά και μορφολογικά δείγματα των εξελικτικών φάσεων ανάπτυξής τους από το 19ο αιώνα έως το 1940, περιέχουν σημαντικά τοπόσημα και σημεία αναφοράς στην διάρθρωση και στην αντιληπτική εικόνα της σύγχρονης πόλης και αναπτύσσονται εντός των ορίων του σημερινού ευρύτερου αθηναϊκού κέντρου.

Η ένταση των τριτογενών χρήσεων όπως : εμπόριο, ιδιωτικές και δημόσιες υπηρεσίες, και κυρίως η επέκταση των οχλουσών χρήσεων (εργαστήρια, συνεργεία, κέντρα διασκέδασης κ.α.), έχουν εκτοπίσει ως ένα βαθμό τους κατοίκους και έχουν δημιουργήσει μια κατάσταση ασύμβατη με την οικιστική χρήση των Εξαρχείων και φυσικά ασύμβατη με την ιστορική φυσιογνωμία, τη μορφολογία, τις δυνατότητες και τις τεχνικές προδιαγραφές του παλαιότερου και νεότερου κτιριακού αποθέματος. Ταυτόχρονα η ένταση των χρήσεων γής και η κεντρική θέση

της περιοχής ως προς την δομή της πόλης ενισχύουν τα προβλήματα κυκλοφορίας και στάθμευσης, ιδιαίτερα σε συγκεκριμένες ώρες αιχμής και παρά την ύπαρξη του κυκλοφοριακού δακτυλίου, που ισχύει στο κέντρο της Αθήνας. Ακόμη παρατηρούνται τα γνωστά προβλήματα της ατμοσφαιρικής ρύπανσης, της ανεπάρκειας των ελεύθερων χώρων και της ακαταλληλότητας του δικτύου κίνησης των πεζών.

Στα πλαίσια του Ρυμοτομικού Σχεδίου (Ρ.Σ.) Αθηνών έχουν εκπονηθεί μελέτες ήπιων αναπλάσεων, με στόχο τα παρακάτω :

- Την διατήρηση και ανάμειξη της ιστορικής ταυτότητας και του αρχιτεκτονικού – πολεοδομικού χαρακτήρα της περιοχής.
- Τη δημιουργία δικτύου πεζοδρόμων και την ενοποίηση με τους γειτονικούς αρχαιολογικούς και ελεύθερους χώρους (λόφοι, χώροι πράσινου κ.λ.π.).
- Τον περιορισμό των διαμπερών κυκλοφοριακών κινήσεων.
- Την απομάκρυνση ορισμένων οχλουσών χρήσεων.
- Την επαναφορά των κατοίκων στο αναβαθμισμένο οικιστικό περιβάλλον.

Τέλος θα πρέπει να σημειωθεί ότι στις παραπάνω μελέτες δεν δόθηκε ιδιαίτερη βαρύτητα στην πρακτική αντιμετώπιση πολλών σημαντικών ζητημάτων, όπως στο θέμα της κυκλοφορίας και στάθμευσης, καθώς και στις διαδικασίες αναβάθμισης των διατηρητέων κτιρίων. Παρ'όλα αυτά, όμως η τάση κατοίκησης προς την περιοχή των Εξαρχείων και η άνοδος των αξιών γής, υπογραμμίζουν το θετικό αποτέλεσμα των παραπάνω μελετών.

ΣΗΜΕΙΩΣΕΙΣ ΚΕΦ.1

- ΑΡΑΒΑΝΤΙΝΟΣ Α. : « Πολεοδομικός Σχεδιασμός », εκδ.Συμμετρία, Αθήνα 1997, σελ. 70

ΚΕΦΑΛΑΙΟ 2

- ΒΑΡΕΛΙΔΗΣ Γ. : « Σημειώσεις Πολεοδομίας », ΤΕΙ Πειραιά, Τμήμα Πολιτικών Δομικών Έργων, Αθήνα 2002, σελ. 8

ΟΜΑΔΟΠΟΙΗΣΕΙΣ ΚΑΙ ΧΑΡΤΕΣ

- ΣΑΡΗΓΙΑΝΝΗΣ Γ. : « Αθήνα 1830 – 2000 », εκδ.Συμμετρία, Αθήνα 2000, σελ. 102, σελ. 70
- ΔΗΜΗΤΡΙΑΔΗΣ Κ. : « Παλιές Γειτονιές », Αθήνα 1984, σελ.13-29
- ΚΥΡΙΑΖΟΠΟΥΛΟΣ ΣΤ. : « Η Ανάπλαση ως “Εργαλείο” Πολεοδομικής Αναβάθμισης Παραδοσιακών Ενοτήτων στην Αθήνα και οι Επιπτώσεις στις Χρήσεις Γης », Διπλ. Εργασία, Τ.Α.Τ.Μ / τομ. Γεωγραφίας και Περιφερειακού Σχεδιασμού / Ε.Μ.Π., Αθήνα 1997

2. Η ΜΕΛΕΤΩΜΕΝΗ ΠΕΡΙΟΧΗ ΚΑΙ ΟΡΟΘΕΣΙΑ

Α) Η ΜΕΛΕΤΩΜΕΝΗ ΠΕΡΙΟΧΗ

Ο χώρος της μελέτης της σπουδής των Ελλήνων όπου θα επικεντρωθεί την έρευνα για το «Μπαρ και γρήστες ανωνυμής» προσέχεται ομοίως με

ΚΕΦΑΛΑΙΟ 2

- Βόσας από την οδό Δελφών
- Βόσας από την οδό Ζαΐμη
- Διάδρομο από τις οδούς Νηπιούση και Θεμιστοκλέους

ΟΜΑΔΟΠΟΙΗΣΕΙΣ ΚΑΙ ΧΑΡΤΕΣ

- Ηρώς από την οδό Χαρίλαου Τρικούπη και
- Βοσάνοι από την οδό Καλλιδρόμου

Οο ηρώς όπως να σημειωθεί ότι κατά περιόδους οι όροι των Ελλήνων μεταβάλλονται και γι' αυτό των λόγο η έρευνά μας έχει επιταχίσει μέχρι και την οδό Ιστούαδους. Τα σημειωτά όμοια όμοια της ανωνυμίας των Ελλήνων είναι από που προστιθέσκονται.

Β) ΜΕΘΟΔΟΛΟΓΙΑ

Με βάση τις μελέτες από τα τραυματολόγια, που υποβάλλονται στους σπουδαστές των κέντρων ανωνυμής, έγινε διάφορες επιδοτήσεις των μελετητών για να ελεγχθούν οι όμοια

2. Η ΜΕΛΕΤΩΜΕΝΗ ΠΕΡΙΟΧΗ / ΜΕΘΟΔΟΛΟΓΙΑ

A) Η ΜΕΛΕΤΩΜΕΝΗ ΠΕΡΙΟΧΗ

Ο χωρικός περιορισμός της συνοικίας των Εξαρχείων, όπου θα επιχειρήσουμε την έρευνα για τα « Μπάρ και χρήσεις αναψυχής », οριοθετείται σύμφωνα με την Πολεοδομία Αθηνών ως εξής :

- Βόρεια από την οδό Δεληγιάννη
- Βορειοδυτικά από την οδό Ζαΐμη
- Δυτικά από τις οδούς Μπόταση και Θεμιστοκλέους
- Νοτιοδυτικά από την οδό Πανεπιστημίου
- Νότια από την οδό Χαριλάου Τρικούπη και
- Βορειοανατολικά από την οδό Καλλιδρομίου

Θα πρέπει όμως να σημειωθεί ότι κατά περιόδους τα όρια των Εξαρχείων μεταβάλλονταν και γ'αυτό τον λόγο η έρευνά μας έχει επεκταθεί μέχρι και την οδό Ιπποκράτους. Τα σημερινά, όμως, όρια της συνοικίας των Εξαρχείων είναι αυτά που προαναφέρθηκαν.

B) ΜΕΘΟΔΟΛΟΓΙΑ

Με βάση τα στοιχεία από τα ερωτηματολόγια, που υποβλήθηκαν στους επαγγελματίες των κέντρων αναψυχής, έγιναν διάφορες ομαδοποιήσεις των παραπάνω για να εξαχθούν τα όποια

συμπεράσματα ως προς τα κτιριολογικά και πολεοδομικά στοιχεία των χρήσεων αναψυχής στην μελετώμενη περιοχή.

Έτσι οι ομαδοποιήσεις που έγιναν στο κεφάλαιο, που ακολουθεί είναι οι εξής :

- « Ομαδοποίηση ανά Κατηγορία Κέντρων Διασκέδασης » όπου περιλαμβάνει το είδος του κέντρου με βάση τις ηλικίες των πελατών που το επισκέπτονται, το είδος της μουσικής που ακούγεται σε αυτό και το βασικό του μενού.
- « Ομαδοποίηση ανά Οδικό Άξονα » όπου καταγράφεται ο κυκλοφοριακός φόρτος του οδικού άξονα, όπου βρίσκεται η χρήση αναψυχής και
- « Ομαδοποίηση ανά Ηλικία και Διεύθυνση Κτιρίου » όπου φαίνεται η παλαιότητα της κατασκευής, στην οποία στεγάζεται το κέντρο.

Τέλος τις παραπάνω ομαδοποιήσεις ακολουθούν τα υπόβαθρα της περιοχής των Εξαρχείων, όπου έχουν εντοπισθεί τα στοιχεία, που προκύπτουν από τις ομαδοποιήσεις αυτές.

2.1 ΟΜΑΔΟΠΟΙΗΣΗ ΑΝΑ ΚΑΤΗΓΟΡΙΑ ΚΕΝΤΡΩΝ ΔΙΑΣΚΕΔΑΣΗΣ :

ΚΑΦΕΤΕΡΙΕΣ:

CAFÉ NET	ΣΟΛΩΜΟΥ&ΜΠΟΤΑΣΗ 9
ΑΡΧΟΝΤΙΑ	ΣΠ.ΤΡΙΚΟΥΠΗ 3-5
CAFÉ	ΣΠ.ΤΡΙΚΟΥΠΗ 3-5
ΔΙΠΛΟ	ΘΕΜΙΣΤΟΚΛΕΟΥΣ 70
ΤΟΥΝΕΛ	ΘΕΜΙΣΤΟΚΛΕΟΥΣ 72
FLOCAFE	ΒΑΛΤΕΤΣΙΟΥ&ΘΕΜΙΣΤΟΚΛΕΟΥΣ 78
UNDERGROUND	Α.ΜΕΤΑΞΑ 21
JAIN-KAFI	Α.ΜΕΤΑΞΑ&ΕΜ.ΜΠΕΝΑΚΗ 63-65
CAFÉ-CAFÉ	ΕΜ.ΜΠΕΝΑΚΗ 78
STUDIO	ΟΙΚΟΝΟΜΟΥ 3
ΟΣΤΡΙΑ	ΟΙΚΟΝΟΜΟΥ 6
ΔΙΛΗΜΜΑ	ΜΕΘΩΝΗΣ 69
BOURBON	ΚΑΛΛΙΔΡΟΜΙΟΥ 68
ΜΟΥΡΙΑ	ΧΑΡ.ΤΡΙΚΟΥΠΗ&ΚΑΛΛΙΔΡΟΜΙΟΥ 25
L'AMI	ΧΑΡ.ΤΡΙΚΟΥΠΗ 92
ΣΕΛΑΣ	ΚΑΛΛΙΚΡΑΤΟΥΣ&ΜΕΘΩΝΗΣ 19
MONDIAL	ΑΡΑΧΩΒΗΣ&ΜΑΥΡΟΜΙΧΑΛΗ 56
ΔΙΑΠΛΑΣΙΣ	ΑΡΑΧΩΒΗΣ 12
ΜΥΛΟΣ	ΝΑΥΑΡΙΝΟΥ&ΖΩΟΔΟΧΟΥ ΠΗΓΗΣ 24
BOOZE N' COFFEE	ΜΕΣΟΛΟΓΓΙΟΥ 5&ΚΩΛΕΤΤΗ 9
ΑΞΑΦΝΑ	ΕΜ.ΜΠΕΝΑΚΗ 51
A.B. ROCK CAFÉ	ΕΜ.ΜΠΕΝΑΚΗ 53
JOLLU	ΝΑΥΑΡΙΝΟΥ&ΕΜ.ΜΠΕΝΑΚΗ 53
ΚΡΙΝΟΣ	ΜΠΟΤΑΣΗ&ΚΑΠΟΔΙΣΤΡΙΟΥ 2
ΟΣΤΡΙΑ	ΘΕΜΙΣΤΟΚΛΕΟΥΣ 67

CAFÉ RESTAURANTS:

ΦΛΟΡΑΝ ΣΤΟΥ ΚΩΝΤΣΤΑΝΤΙΝΟΥ	ΣΤΟΥΡΝΑΡΗ&ΘΕΜΙΣΤΟΚΛΕΟΥΣ 80
OLD BLUE	ΘΕΜΙΣΤΟΚΛΕΟΥΣ 80
CHARLOTTE AUX FRAISES	ΕΜ.ΜΠΕΝΑΚΗ 69B
ΟΑΕΙΝΟΝ	ΜΑΥΡΟΜΙΧΑΛΗ 79

ΚΑΦΕΝΕΙΑ:

MARONITA	ΘΕΜΙΣΤΟΚΛΕΟΥΣ 74
ΚΑΦΕΝΕΙΟ	ΕΜ.ΜΠΕΝΑΚΗ 71
ΛΗΜΝΟΣ	ΣΟΛΩΜΟΥ 22
ΟΛΥΜΠΟΣ	ΜΑΥΡΟΜΙΧΑΛΗ 83
ΦΟΙΤΗΤΙΚΟ	
ΚΑΦΕΝΕΙΟ	ΣΟΛΩΜΟΥ 12

ΑΝΑΨΥΚΤΗΡΙΑ:

ΓΡΗΓΟΡΗΣ	ΣΠ.ΤΡΙΚΟΥΠΗ&ΣΤΟΥΡΝΑΡΗ 5
PICOLINO	ΘΕΜΙΣΤΟΚΛΕΟΥΣ 68
ΓΕΥΣΤΙΚΟΝ	ΣΤΟΥΡΝΑΡΗ 17
ΠΕΝΗΝΤΑΠΕΝΤΕ	ΚΑΛΛΙΔΡΟΜΙΟΥ 55
ΕΣΤΙΑ	ΚΩΛΕΤΤΗ 14A
BREAK TIME	ΕΜ.ΜΠΕΝΑΚΗ 45&ΚΩΛΕΤΤΗ 15
ΓΡΗΓΟΡΗΣ	ΠΑΤΟΥΣΑ 8

ΡΕΜΠΕΤΑΔΙΚΑ: ΜΠΟΕΜΙΣΣΑ ΣΟΛΩΜΟΥ 17-19

**ΤΑΒΕΡΝΕΣ
ΨΗΣΤΑΡΙΕΣ:**

ΤΑ ΑΓΡΑΦΑ	ΕΜ.ΜΠΕΝΑΚΗ 80
ΒΕΡΓΙΝΑ	ΒΑΛΤΕΤΣΙΟΥ 62
ΡΟΖΑΛΙΑ	ΒΑΛΤΕΤΣΙΟΥ 58-59
ΕΦΗΜΕΡΟ	ΜΕΘΩΝΗΣ 58
ΝΕΑΠΟΛΗ	ΖΩΟΔΟΧΟΥ ΠΗΓΗΣ&ΚΑΛΛΙΔΡΟΜΙΟΥ 29
ΔΟΥΡΕΙΟΣ ΙΠΠΟΣ	ΚΩΛΕΤΤΗ 21

**ΜΕΖΕΔΟΠΩΛΕΙΑ
ΚΟΥΤΟΥΚΙΑ:**

ΟΙΝΟΜΑΓΕΙΡΕΜΑΤΑ ΤΟ ΠΕΤΑΛΟ ΤΗΣ ΓΑΤΑΣ	ΘΕΜΙΣΤΟΚΛΕΟΥΣ 66
Η ΓΩΝΙΑ	ΕΜ.ΜΠΕΝΑΚΗ 69Α
ΑΜΑ ΛΑΧΕΙ	ΑΡΑΧΩΒΗΣ&ΕΜ.ΜΠΕΝΑΚΗ 73
ΑΡΧΟΝΤΙΣΣΑ	ΜΕΘΩΝΗΣ 66&ΚΑΛΛΙΔΡΟΜΙΟΥ 69
ΤΟ ΚΟΥΤΟΥΚΑΚΙ ΤΗΣ ΒΑΛΕΝΤΙΝΑΣ	ΚΩΛΕΤΤΗ 1&ΖΩΟΔΟΧΟΥ ΠΗΓΗΣ 19
	ΚΩΛΕΤΤΗ 1&ΖΩΟΔΟΧΟΥ ΠΗΓΗΣ 19

**ΣΟΥΒΛΑΤΖΙΔΙΚΑ
ΠΙΤΣΑΡΙΕΣ:**

ΣΑΒΒΑΣ	ΣΠ.ΤΡΙΚΟΥΠΗ 3-5
ΚΑΒΟΥΡΑΣ	ΘΕΜΙΣΤΟΚΛΕΟΥΣ 64
ΜΑΪΝΑΣ	ΚΑΛΛΙΔΡΟΜΙΟΥ 27
RHINOCEROS	ΘΕΜΙΣΤΟΚΛΕΟΥΣ 52
ΓΙΩΡΓΟΣ ΚΑΙ ΜΑΝΟΣ	ΚΩΛΕΤΤΗ 23&ΘΕΜΙΣΤΟΚΛΕΟΥΣ 39

**ΕΣΤΙΑΤΟΡΙΑ
ΖΥΘΟΠΟΙΕΙΑ:**

BEER ACADEMY	ΣΤΟΥΡΝΑΡΗ 29
ΠΛΑΤΕΙΑ	ΘΕΜΙΣΤΟΚΛΕΟΥΣ 76
Τ'ΑΝΑΠΛΙ	ΕΜ.ΜΠΕΝΑΚΗ 80
ΤΟ ΜΟΝΑΣΤΗΡΙ	ΚΑΛΛΙΔΡΟΜΙΟΥ 30&ΖΩΟΔΟΧΟΥ ΠΗΓΗΣ 76
ΤΑ ΤΡΙΑ ΑΔΕΡΦΙΑ	ΒΑΛΤΕΤΣΙΟΥ 9&ΙΠΠΟΚΡΑΤΟΥΣ 48

**MUSIC CLUBS
ART BARS:**

UNDERGROUND	ΘΕΜΙΣΤΟΚΛΕΟΥΣ&Α.ΜΕΤΑΞΑ 25
KORSO	ΕΜ.ΜΠΕΝΑΚΗ 74
OFF CLUB	ΕΜ.ΜΠΕΝΑΚΗ 84
ΡΕΣΙΤΑΛ	ΘΕΜΙΣΤΟΚΛΕΟΥΣ&ΕΡΕΣΣΟΥ 64
ΑΪΤΝΑ	ΕΜ.ΜΠΕΝΑΚΗ 85
L.A. ROCK CLUB	ΜΕΘΩΝΗΣ 58
ΚΑΛΛΙΔΡΟΜΙΟ	ΚΑΛΛΙΔΡΟΜΙΟΥ&ΖΩΣΙΜΑΤΩΝ 7
COMEDY CLUB	ΘΕΜΙΣΤΟΚΛΕΟΥΣ 104
TEXAS	ΙΠΠΟΚΡΑΤΟΥΣ 54
STAND CLUB	ΤΖΑΒΕΛΛΑ 17
ΑΝΩΝΥΜΟ	ΕΜ.ΜΠΕΝΑΚΗ 69&ΒΑΛΤΕΤΣΙΟΥ 54

2 ΟΜΑΔΟΠΟΙΗΣΗ ΑΝΑ ΟΔΙΚΟ ΑΞΟΝΑ :

	<u>ΟΝΟΜΑΤΑ</u>	<u>ΔΙΕΥΘΥΝΣΕΙΣ</u>	<u>ΟΔΙΚΟΣ ΑΞΟΝΑΣ</u>
A. ΜΕΤΑΞΑ	UNDERGROUND	A.ΜΕΤΑΞΑ 21	ΣΥΧΝΗ
	JAIN-KAFI	A.ΜΕΤΑΞΑ&ΕΜ.ΜΠΕΝΑΚΗ 63-65	ΣΥΧΝΗ
ΑΡΑΧΩΒΗΣ	ΔΙΑΠΛΑΣΙΣ	ΑΡΑΧΩΒΗΣ 12	ΣΥΧΝΗ
	Η ΓΩΝΙΑ	ΑΡΑΧΩΒΗΣ&ΕΜ.ΜΠΕΝΑΚΗ 73	ΣΥΧΝΗ
	MONDIAL	ΑΡΑΧΩΒΗΣ&ΜΑΥΡΟΜΙΧΑΛΗ 56	ΣΥΧΝΗ
ΒΑΛΤΕΤΣΙΟΥ	ΡΟΖΑΛΙΑ	ΒΑΛΤΕΤΣΙΟΥ 58-59	ΠΕΖΟΔΡΟΜΟΣ
	ΒΕΡΓΙΝΑ	ΒΑΛΤΕΤΣΙΟΥ 62	ΠΕΖΟΔΡΟΜΟΣ
	ΤΑ ΤΡΙΑ ΑΔΕΡΦΙΑ	ΒΑΛΤΕΤΣΙΟΥ 9&ΙΠΠΟΚΡΑΤΟΥΣ 48	ΣΥΧΝΗ
	FLOCAFE	ΒΑΛΤΕΤΣΙΟΥ&ΘΕΜΙΣΤΟΚΛΕΟΥΣ 78	ΠΕΖΟΔΡΟΜΟΣ
ΕΜ.ΜΠΕΝΑΚΗ	BREAK TIME	ΕΜ.ΜΠΕΝΑΚΗ 45&ΚΩΛΕΤΤΗ 15	ΣΥΧΝΗ
	ΑΞΑΦΝΑ	ΕΜ.ΜΠΕΝΑΚΗ 51	ΣΥΧΝΗ
	A.B. ROCK CAFÉ	ΕΜ.ΜΠΕΝΑΚΗ 53	ΣΥΧΝΗ
	ΑΝΩΝΥΜΟ	ΕΜ.ΜΠΕΝΑΚΗ 69&ΒΑΛΤΕΤΣΙΟΥ 54	ΣΥΧΝΗ & ΠΕΖΟΔΡΟΜΟΣ
	ΤΟ ΠΕΤΑΛΟ ΤΗΣ ΓΑΤΑΣ	ΕΜ.ΜΠΕΝΑΚΗ 69Α	ΣΥΧΝΗ
	CHARLOTTE AUX FRAISES	ΕΜ.ΜΠΕΝΑΚΗ 69Β	ΣΥΧΝΗ
	ΚΑΦΕΝΕΙΟ	ΕΜ.ΜΠΕΝΑΚΗ 71	ΣΥΧΝΗ
	KORSO	ΕΜ.ΜΠΕΝΑΚΗ 74	ΣΥΧΝΗ
	CAFÉ-CAFÉ	ΕΜ.ΜΠΕΝΑΚΗ 78	ΣΥΧΝΗ
	ΤΑ ΑΓΡΑΦΑ	ΕΜ.ΜΠΕΝΑΚΗ 80	ΣΥΧΝΗ
	Τ'ΑΝΑΠΛΙ	ΕΜ.ΜΠΕΝΑΚΗ 80	ΣΥΧΝΗ
	OFF CLUB	ΕΜ.ΜΠΕΝΑΚΗ 84	ΣΥΧΝΗ
	ΑΪΤΝΑ	ΕΜ.ΜΠΕΝΑΚΗ 85	ΣΥΧΝΗ
ΖΩΟΔΟΧΟΥ ΙΓΗΣ	ΝΕΑΠΟΛΗ	ΖΩΟΔΟΧΟΥ ΠΗΓΗΣ&ΚΑΛΛΙΔΡΟΜΙΟΥ 29	ΣΥΧΝΗ
ΘΕΜΙΣΤΟΚΛΕΟΥΣ	COMEDY CLUB	ΘΕΜΙΣΤΟΚΛΕΟΥΣ 104	ΠΕΖΟΔΡΟΜΟΣ
	RHINOCEROS	ΘΕΜΙΣΤΟΚΛΕΟΥΣ 52	ΣΥΧΝΗ
	ΚΑΒΟΥΡΑΣ	ΘΕΜΙΣΤΟΚΛΕΟΥΣ 64	ΣΥΧΝΗ
	ΟΙΝΟΜΑΓΕΙΡΕΜΑΤΑ	ΘΕΜΙΣΤΟΚΛΕΟΥΣ 66	ΣΥΧΝΗ
	ΟΣΤΡΙΑ	ΘΕΜΙΣΤΟΚΛΕΟΥΣ 67	ΠΕΖΟΔΡΟΜΟΣ
	PICOLINO	ΘΕΜΙΣΤΟΚΛΕΟΥΣ 68	ΣΥΧΝΗ
	ΔΙΠΛΟ	ΘΕΜΙΣΤΟΚΛΕΟΥΣ 70	ΠΛΑΤΕΙΑ
	ΤΟΥΝΕΛ	ΘΕΜΙΣΤΟΚΛΕΟΥΣ 72	ΠΛΑΤΕΙΑ
	MARONITA	ΘΕΜΙΣΤΟΚΛΕΟΥΣ 74	ΠΛΑΤΕΙΑ
	ΠΛΑΤΕΙΑ	ΘΕΜΙΣΤΟΚΛΕΟΥΣ 76	ΠΛΑΤΕΙΑ
	OLD BLUE	ΘΕΜΙΣΤΟΚΛΕΟΥΣ 80	ΠΛΑΤΕΙΑ
	UNDERGROUND	ΘΕΜΙΣΤΟΚΛΕΟΥΣ&Α.ΜΕΤΑΞΑ 25	ΣΥΧΝΗ
	ΡΕΣΙΤΑΛ	ΘΕΜΙΣΤΟΚΛΕΟΥΣ&ΕΡΕΣΣΟΥ 64	ΠΕΖΟΔΡΟΜΟΣ & ΣΥΧΝΗ

	<u>ΟΝΟΜΑΤΑ</u>	<u>ΔΙΕΥΘΥΝΣΕΙΣ</u>	<u>ΟΔΙΚΟΣ ΑΞΟΝΑΣ</u>	
7)	ΙΠΠΟΚΡΑΤΟΥΣ	TEXAS	ΙΠΠΟΚΡΑΤΟΥΣ 54	ΣΥΧΝΗ
8)	ΚΑΛΛΙΔΡΟΜΙΟΥ	ΜΑΪΝΑΣ	ΚΑΛΛΙΔΡΟΜΙΟΥ 27	ΣΥΧΝΗ
		ΤΟ ΜΟΝΑΣΤΗΡΙ	ΚΑΛΛΙΔΡΟΜΙΟΥ 30 & ΖΩΟΔΟΧΟΥ ΠΗΓΗΣ 76	ΣΥΧΝΗ
		ΠΕΝΗΝΤΑΠΕΝΤΕ	ΚΑΛΛΙΔΡΟΜΙΟΥ 55	ΜΕΤΡΙΑ
		BOURBON	ΚΑΛΛΙΔΡΟΜΙΟΥ 68	ΜΕΤΡΙΑ
		ΚΑΛΛΙΔΡΟΜΙΟ	ΚΑΛΛΙΔΡΟΜΙΟΥ&ΖΩΣΙΜΑΤΩΝ 7	ΣΥΧΝΗ
		ΣΕΛΑΣ	ΚΑΛΛΙΚΡΑΤΟΥΣ&ΜΕΘΩΝΗΣ 19	ΠΕΖΟΔΡΟΜΟΣ (& από τις δύο πλευρές)
9)	ΚΩΛΕΤΤΗ	ΑΡΧΟΝΤΙΣΣΑ	ΚΩΛΕΤΤΗ 1&ΖΩΟΔΟΧΟΥ ΠΗΓΗΣ 19	ΜΕΤΡΙΑ
		ΤΟ ΚΟΥΤΟΥΚΑΚΙ ΤΗΣ ΒΑΛΕΝΤΙΝΑΣ	ΚΩΛΕΤΤΗ 1&ΖΩΟΔΟΧΟΥ ΠΗΓΗΣ 19	ΜΕΤΡΙΑ
		ΕΣΤΙΑ	ΚΩΛΕΤΤΗ 14Α	ΜΕΤΡΙΑ
		ΔΟΥΡΕΙΟΣ ΙΠΠΟΣ	ΚΩΛΕΤΤΗ 21	ΜΕΤΡΙΑ
		ΠΩΡΓΟΣ ΚΑΙ ΜΑΝΟΣ	ΚΩΛΕΤΤΗ 23&ΘΕΜΙΣΤΟΚΛΕΟΥΣ 39	ΜΕΤΡΙΑ & ΠΕΖΟΔΡΟΜΟΣ
10)	ΜΑΥΡΟΜΙΧΑΛΗ	ΟΑΕΙΝΟΝ	ΜΑΥΡΟΜΙΧΑΛΗ 79	ΜΕΤΡΙΑ
		ΟΛΥΜΠΟΣ	ΜΑΥΡΟΜΙΧΑΛΗ 83	ΜΕΤΡΙΑ
11)	ΜΕΘΩΝΗΣ	ΕΦΗΜΕΡΟ	ΜΕΘΩΝΗΣ 58	ΠΕΖΟΔΡΟΜΟΣ
		L.A. ROCK CLUB	ΜΕΘΩΝΗΣ 58	ΠΕΖΟΔΡΟΜΟΣ
		ΑΜΑ ΛΑΧΕΙ	ΜΕΘΩΝΗΣ 66&ΚΑΛΛΙΔΡΟΜΙΟΥ 69	ΠΕΖΟΔΡΟΜΟΣ & ΜΕΤΡΙΑ
		ΔΙΛΗΜΜΑ	ΜΕΘΩΝΗΣ 69	ΠΕΖΟΔΡΟΜΟΣ
12)	ΜΕΣΟΛΟΓΓΙΟΥ	ΒΟΟΖΕ Ν' COFFEE	ΜΕΣΟΛΟΓΓΙΟΥ 5&ΚΩΛΕΤΤΗ 9	ΜΕΤΡΙΑ
13)	ΜΠΟΤΑΣΗ	ΚΡΙΝΟΣ	ΜΠΟΤΑΣΗ&ΚΑΠΟΔΙΣΤΡΙΟΥ 2	ΠΕΖΟΔΡΟΜΟΣ & ΣΥΧΝΗ
14)	ΝΑΥΑΡΙΝΟΥ	JOLLU	ΝΑΥΑΡΙΝΟΥ&ΕΜ.ΜΠΕΝΑΚΗ 53	ΜΕΤΡΙΑ
		ΜΥΛΟΣ	ΝΑΥΑΡΙΝΟΥ&ΖΩΟΔΟΧΟΥ ΠΗΓΗΣ 24	ΜΕΤΡΙΑ
15)	ΟΙΚΟΝΟΜΟΥ	STUDIO	ΟΙΚΟΝΟΜΟΥ 3	ΜΕΤΡΙΑ
		ΟΣΤΡΙΑ	ΟΙΚΟΝΟΜΟΥ 6	ΜΕΤΡΙΑ
16)	ΠΑΤΟΥΣΑ	ΓΡΗΓΟΡΗΣ	ΠΑΤΟΥΣΑ 8	ΣΥΧΝΗ
17)	ΣΟΛΩΜΟΥ	CAFÉ NET	ΣΟΛΩΜΟΥ&ΜΠΟΤΑΣΗ 9	ΜΕΤΡΙΑ
		ΦΟΙΤΗΤΙΚΟ ΚΑΦΕΝΕΙΟ	ΣΟΛΩΜΟΥ 12	ΜΕΤΡΙΑ
		ΜΠΟΕΜΙΣΣΑ	ΣΟΛΩΜΟΥ 17-19	ΜΕΤΡΙΑ
		ΛΗΜΝΟΣ	ΣΟΛΩΜΟΥ 22	ΜΕΤΡΙΑ
18)	ΣΠ.ΤΡΙΚΟΥΠΗ	ΣΑΒΒΑΣ	ΣΠ.ΤΡΙΚΟΥΠΗ 3-5	ΣΥΧΝΗ & ΠΛΑΤΕΙΑ
		ΑΡΧΟΝΤΙΑ	ΣΠ.ΤΡΙΚΟΥΠΗ 3-5	ΣΥΧΝΗ & ΠΛΑΤΕΙΑ
		CAFÉ	ΣΠ.ΤΡΙΚΟΥΠΗ 3-5	ΣΥΧΝΗ & ΠΛΑΤΕΙΑ
		ΓΡΗΓΟΡΗΣ	ΣΠ.ΤΡΙΚΟΥΠΗ&ΣΤΟΥΡΝΑΡΗ 5	ΣΥΧΝΗ & ΠΛΑΤΕΙΑ
19)	ΣΤΟΥΡΝΑΡΗ	ΓΕΥΣΤΙΚΟΝ	ΣΤΟΥΡΝΑΡΗ 17	ΣΥΧΝΗ
		BEER ACADEMY	ΣΤΟΥΡΝΑΡΗ 29	ΣΥΧΝΗ
		ΦΛΟΡΑΝ ΣΤΟΥ ΚΩΝΤΣΤΑΝΤΙΝΟΥ	ΣΤΟΥΡΝΑΡΗ&ΘΕΜΙΣΤΟΚΛΕΟΥΣ 80	ΣΥΧΝΗ & ΠΛΑΤΕΙΑ
20)	ΤΖΑΒΕΛΛΑ	STAND CLUB	ΤΖΑΒΕΛΛΑ 17	ΠΕΖΟΔΡΟΜΟΣ
21)	ΧΑΡ.ΤΡΙΚΟΥΠΗ	L'AMI	ΧΑΡ.ΤΡΙΚΟΥΠΗ 92	ΣΥΧΝΗ
		ΜΟΥΡΙΑ	ΧΑΡ.ΤΡΙΚΟΥΠΗ&ΚΑΛΛΙΔΡΟΜΙΟΥ 25	ΣΥΧΝΗ

2.3 ΟΜΑΔΟΠΟΙΗΣΗ ΑΝΑ ΗΛΙΚΙΑ ΚΑΙ ΔΙΕΥΘΥΝΣΗ ΚΤΙΡΙΟΥ :

<u>ΟΝΟΜΑ</u>	<u>ΔΙΕΥΘΥΝΣΗ</u>	<u>ΗΛΙΚΙΑ ΚΤΙΡΙΟΥ</u>
UNDERGROUND	Α.ΜΕΤΑΞΑ 21	ΜΕΤΑΠΟΛΕΜΙΚΟ
JAIN-KAFI	Α.ΜΕΤΑΞΑ&ΕΜ.ΜΠΕΝΑΚΗ 63-65	ΜΕΤΑΠΟΛΕΜΙΚΟ
ΔΙΑΠΛΑΣΙΣ	ΑΡΑΧΩΒΗΣ 12	ΜΕΤΑΠΟΛΕΜΙΚΟ
Η ΓΩΝΙΑ	ΑΡΑΧΩΒΗΣ&ΕΜ.ΜΠΕΝΑΚΗ 73	ΜΕΤΑΠΟΛΕΜΙΚΟ
MONDIAL	ΑΡΑΧΩΒΗΣ&ΜΑΥΡΟΜΙΧΑΛΗ 56	ΜΕΣΟΠΟΛΕΜΙΚΟ
ΡΟΖΑΛΙΑ	ΒΑΛΤΕΤΣΙΟΥ 58-59	ΝΕΟΚΛΑΣΙΚΟ
ΒΕΡΓΙΝΑ	ΒΑΛΤΕΤΣΙΟΥ 62	ΜΕΤΑΠΟΛΕΜΙΚΟ
ΤΑ ΤΡΙΑ ΑΔΕΡΦΙΑ	ΒΑΛΤΕΤΣΙΟΥ 9&ΙΠΠΟΚΡΑΤΟΥΣ 48	ΜΕΤΑΠΟΛΕΜΙΚΟ
FLOCAFE	ΒΑΛΤΕΤΣΙΟΥ&ΘΕΜΙΣΤΟΚΛΕΟΥΣ 78	ΜΕΤΑΠΟΛΕΜΙΚΟ
BREAK TIME	ΕΜ.ΜΠΕΝΑΚΗ 45&ΚΩΛΕΤΤΗ 15	ΜΕΤΑΠΟΛΕΜΙΚΟ
ΑΞΑΦΝΑ	ΕΜ.ΜΠΕΝΑΚΗ 51	ΣΥΓΧΡΟΝΟ
A.B. ROCK CAFÉ	ΕΜ.ΜΠΕΝΑΚΗ 53	ΜΕΤΑΠΟΛΕΜΙΚΟ
ΑΝΩΝΥΜΟ	ΕΜ.ΜΠΕΝΑΚΗ 69&ΒΑΛΤΕΤΣΙΟΥ 54	ΜΕΤΑΠΟΛΕΜΙΚΟ
ΤΟ ΠΕΤΑΛΟ ΤΗΣ ΓΑΤΑΣ	ΕΜ.ΜΠΕΝΑΚΗ 69Α	ΜΕΤΑΠΟΛΕΜΙΚΟ
CHARLOTTE AUX FRAISES	ΕΜ.ΜΠΕΝΑΚΗ 69Β	ΜΕΤΑΠΟΛΕΜΙΚΟ
ΚΑΦΕΝΕΙΟ	ΕΜ.ΜΠΕΝΑΚΗ 71	ΜΕΤΑΠΟΛΕΜΙΚΟ
KORSO	ΕΜ.ΜΠΕΝΑΚΗ 74	ΝΕΟΚΛΑΣΙΚΟ
CAFÉ-CAFÉ	ΕΜ.ΜΠΕΝΑΚΗ 78	ΜΕΤΑΠΟΛΕΜΙΚΟ
ΤΑ ΑΓΡΑΦΑ	ΕΜ.ΜΠΕΝΑΚΗ 80	ΜΕΤΑΠΟΛΕΜΙΚΟ
Τ'ΑΝΑΠΛΙ	ΕΜ.ΜΠΕΝΑΚΗ 80	ΜΕΤΑΠΟΛΕΜΙΚΟ
OFF CLUB	ΕΜ.ΜΠΕΝΑΚΗ 84	ΝΕΟΚΛΑΣΙΚΟ
ΑΪΤΝΑ	ΕΜ.ΜΠΕΝΑΚΗ 85	ΝΕΟΚΛΑΣΙΚΟ
ΝΕΑΠΟΛΗ	ΖΩΟΔΟΧΟΥ ΠΗΓΗΣ&ΚΑΛΛΙΔΡΟΜΙΟΥ 29	ΜΕΤΑΠΟΛΕΜΙΚΟ
COMEDY CLUB	ΘΕΜΙΣΤΟΚΛΕΟΥΣ 104	ΝΕΟΚΛΑΣΙΚΟ
RHINOCEROS	ΘΕΜΙΣΤΟΚΛΕΟΥΣ 52	ΜΕΤΑΠΟΛΕΜΙΚΟ
ΚΑΒΟΥΡΑΣ	ΘΕΜΙΣΤΟΚΛΕΟΥΣ 64	ΝΕΟΚΛΑΣΙΚΟ
ΟΙΝΟΜΑΓΕΙΡΕΜΑΤΑ	ΘΕΜΙΣΤΟΚΛΕΟΥΣ 66	ΝΕΟΚΛΑΣΙΚΟ
ΟΣΤΡΙΑ	ΘΕΜΙΣΤΟΚΛΕΟΥΣ 67	ΜΕΣΟΠΟΛΕΜΙΚΟ
PICOLINO	ΘΕΜΙΣΤΟΚΛΕΟΥΣ 68	ΝΕΟΚΛΑΣΙΚΟ
ΔΙΠΛΟ	ΘΕΜΙΣΤΟΚΛΕΟΥΣ 70	ΝΕΟΚΛΑΣΙΚΟ
ΤΟΥΝΕΛ	ΘΕΜΙΣΤΟΚΛΕΟΥΣ 72	ΜΕΤΑΠΟΛΕΜΙΚΟ
MARONITA	ΘΕΜΙΣΤΟΚΛΕΟΥΣ 74	ΜΕΤΑΠΟΛΕΜΙΚΟ
ΠΛΑΤΕΙΑ	ΘΕΜΙΣΤΟΚΛΕΟΥΣ 76	ΝΕΟΚΛΑΣΙΚΟ
OLD BLUE	ΘΕΜΙΣΤΟΚΛΕΟΥΣ 80	ΜΕΤΑΠΟΛΕΜΙΚΟ
UNDERGROUND	ΘΕΜΙΣΤΟΚΛΕΟΥΣ&Α.ΜΕΤΑΞΑ 25	ΝΕΟΚΛΑΣΙΚΟ
ΡΕΣΙΤΑΛ	ΘΕΜΙΣΤΟΚΛΕΟΥΣ&ΕΡΕΣΣΟΥ 64	ΝΕΟΚΛΑΣΙΚΟ
TEXAS	ΙΠΠΟΚΡΑΤΟΥΣ 54	ΜΕΤΑΠΟΛΕΜΙΚΟ
ΜΑΪΝΑΣ	ΚΑΛΛΙΔΡΟΜΙΟΥ 27	ΜΕΤΑΠΟΛΕΜΙΚΟ
ΤΟ ΜΟΝΑΣΤΗΡΙ	ΚΑΛΛΙΔΡΟΜΙΟΥ 30&ΖΩΟΔΟΧΟΥ ΠΗΓΗΣ 76	ΜΕΣΟΠΟΛΕΜΙΚΟ

ΟΝΟΜΑΔΙΕΥΘΥΝΣΗΗΛΙΚΙΑ ΚΤΙΡΙΟΥ

<u>ΟΝΟΜΑ</u>	<u>ΔΙΕΥΘΥΝΣΗ</u>	<u>ΗΛΙΚΙΑ ΚΤΙΡΙΟΥ</u>
ΠΕΝΗΝΤΑΠΕΝΤΕ	ΚΑΛΛΙΔΡΟΜΙΟΥ 55	ΜΕΤΑΠΟΛΕΜΙΚΟ
BOURBON	ΚΑΛΛΙΔΡΟΜΙΟΥ 68	ΜΕΤΑΠΟΛΕΜΙΚΟ
ΚΑΛΛΙΔΡΟΜΙΟ	ΚΑΛΛΙΔΡΟΜΙΟΥ&ΖΩΣΙΜΑΤΩΝ 7	ΝΕΟΚΛΑΣΙΚΟ
ΣΕΛΑΣ	ΚΑΛΛΙΚΡΑΤΟΥΣ&ΜΕΘΩΝΗΣ 19	ΜΕΣΟΠΟΛΕΜΙΚΟ
ΑΡΧΟΝΤΙΣΣΑ	ΚΩΛΕΤΤΗ 1&ΖΩΟΔΟΧΟΥ ΠΗΓΗΣ 19	ΝΕΟΚΛΑΣΙΚΟ
ΤΟ ΚΟΥΤΟΥΚΑΚΙ ΤΗΣ ΒΑΛΕΝΤΙΝΑΣ	ΚΩΛΕΤΤΗ 1&ΖΩΟΔΟΧΟΥ ΠΗΓΗΣ 19	ΝΕΟΚΛΑΣΙΚΟ
ΕΣΤΙΑ	ΚΩΛΕΤΤΗ 14Α	ΜΕΤΑΠΟΛΕΜΙΚΟ
ΔΟΥΡΕΙΟΣ ΙΠΠΟΣ	ΚΩΛΕΤΤΗ 21	ΜΕΣΟΠΟΛΕΜΙΚΟ
ΓΙΩΡΓΟΣ ΚΑΙ ΜΑΝΟΣ	ΚΩΛΕΤΤΗ 23&ΘΕΜΙΣΤΟΚΛΕΟΥΣ 39	ΜΕΤΑΠΟΛΕΜΙΚΟ
ΟΑΕΙΝΟΝ	ΜΑΥΡΟΜΙΧΑΛΗ 79	ΜΕΤΑΠΟΛΕΜΙΚΟ
ΟΛΥΜΠΟΣ	ΜΑΥΡΟΜΙΧΑΛΗ 83	ΜΕΤΑΠΟΛΕΜΙΚΟ
ΕΦΗΜΕΡΟ	ΜΕΘΩΝΗΣ 58	ΜΕΣΟΠΟΛΕΜΙΚΟ
L.A. ROCK CLUB	ΜΕΘΩΝΗΣ 58	ΜΕΣΟΠΟΛΕΜΙΚΟ
ΑΜΑ ΛΑΧΕΙ	ΜΕΘΩΝΗΣ 66&ΚΑΛΛΙΔΡΟΜΙΟΥ 69	ΝΕΟΚΛΑΣΙΚΟ
ΔΙΛΗΜΜΑ	ΜΕΘΩΝΗΣ 69	ΜΕΣΟΠΟΛΕΜΙΚΟ
ΒΟΟΖΕ Ν' COFFEE	ΜΕΣΟΛΟΓΓΙΟΥ 5&ΚΩΛΕΤΤΗ 9	ΜΕΤΑΠΟΛΕΜΙΚΟ
ΚΡΙΝΟΣ	ΜΠΟΤΑΣΗ&ΚΑΠΟΔΙΣΤΡΙΟΥ 2	ΜΕΤΑΠΟΛΕΜΙΚΟ
JOLLU	ΝΑΥΑΡΙΝΟΥ&ΕΜ.ΜΠΕΝΑΚΗ 53	ΜΕΤΑΠΟΛΕΜΙΚΟ
ΜΥΛΟΣ	ΝΑΥΑΡΙΝΟΥ&ΖΩΟΔΟΧΟΥ ΠΗΓΗΣ 24	ΜΕΤΑΠΟΛΕΜΙΚΟ
STUDIO	ΟΙΚΟΝΟΜΟΥ 3	ΜΕΣΟΠΟΛΕΜΙΚΟ
ΟΣΤΡΙΑ	ΟΙΚΟΝΟΜΟΥ 6	ΝΕΟΚΛΑΣΙΚΟ
ΓΡΗΓΟΡΗΣ	ΠΑΤΟΥΣΑ 8	ΜΕΤΑΠΟΛΕΜΙΚΟ
CAFÉ NET	ΣΟΛΩΜΟΥ&ΜΠΟΤΑΣΗ 9	ΜΕΤΑΠΟΛΕΜΙΚΟ
ΦΟΙΤΗΤΙΚΟ	ΣΟΛΩΜΟΥ 12	ΜΕΤΑΠΟΛΕΜΙΚΟ
ΚΑΦΕΝΕΙΟ	ΣΟΛΩΜΟΥ 12	ΜΕΤΑΠΟΛΕΜΙΚΟ
ΜΠΟΕΜΙΣΣΑ	ΣΟΛΩΜΟΥ 17-19	ΜΕΤΑΠΟΛΕΜΙΚΟ
ΛΗΜΝΟΣ	ΣΟΛΩΜΟΥ 22	ΜΕΤΑΠΟΛΕΜΙΚΟ
ΣΑΒΒΑΣ	ΣΠ.ΤΡΙΚΟΥΠΗ 3-5	ΜΕΤΑΠΟΛΕΜΙΚΟ
ΑΡΧΟΝΤΙΑ	ΣΠ.ΤΡΙΚΟΥΠΗ 3-5	ΜΕΤΑΠΟΛΕΜΙΚΟ
CAFÉ	ΣΠ.ΤΡΙΚΟΥΠΗ 3-5	ΜΕΤΑΠΟΛΕΜΙΚΟ
ΓΡΗΓΟΡΗΣ	ΣΠ.ΤΡΙΚΟΥΠΗ&ΣΤΟΥΡΝΑΡΗ 5	ΜΕΤΑΠΟΛΕΜΙΚΟ
ΓΕΥΣΤΙΚΟΝ	ΣΤΟΥΡΝΑΡΗ 17	ΜΕΤΑΠΟΛΕΜΙΚΟ
BEER ACADEMY	ΣΤΟΥΡΝΑΡΗ 29	ΜΕΤΑΠΟΛΕΜΙΚΟ
ΦΛΟΡΑΝ ΣΤΟΥ ΚΩΝΣΤΑΝΤΙΝΟΥ	ΣΤΟΥΡΝΑΡΗ&ΘΕΜΙΣΤΟΚΛΕΟΥΣ 80	ΜΕΤΑΠΟΛΕΜΙΚΟ
STAND CLUB	ΤΖΑΒΕΛΛΑ 17	ΝΕΟΚΛΑΣΙΚΟ
L'AMI	ΧΑΡ.ΤΡΙΚΟΥΠΗ 92	ΜΕΤΑΠΟΛΕΜΙΚΟ
ΜΟΥΡΙΑ	ΧΑΡ.ΤΡΙΚΟΥΠΗ&ΚΑΛΛΙΔΡΟΜΙΟΥ 25	ΜΕΤΑΠΟΛΕΜΙΚΟ

2.4. ΠΑΡΑΤΗΡΗΣΕΙΣ ΤΗΣ ΕΡΕΥΝΑΣ

Κατά την διάρκεια της έρευνας για τα μπάρ και τις χρήσεις αναψυχής στην περιοχή Εξαρχείων μπορεί κανείς να διαπιστώσει τα εξής:

1^ο. Την περιοχή επισκέπτονται σχεδόν όλες οι ηλικίες, καθώς και οι διάφορες κοινωνικές τάξεις. Έτσι μπορεί κανείς να δει:

- Έφηβους σε αναψυκτήρια, σουβλατζίδικα, καφετέριες, πολλές από τις οποίες διαθέτουν και επιτραπέζια παιχνίδια όπως τάβλι, taboo κ.α. και η μουσική είναι κυρίως rock.
- Ενήλικες σε καφετέριες, clubs, ρεμπετάδικα, μεζεδοπωλεία, κουτούκια, ταβέρνες και ζυθοποιεία.
- Μεσήλικες (εύπορους καθώς και μέσης οικονομικά κατάστασης) σε καφετέριες, ταβέρνες, ρεμπετάδικα, μεζεδοπωλεία και restaurants.
- Ηλικιωμένους σε καφενεία (μερικά από τα οποία είναι και χαρτοπαικτικές λέσχες), μεζεδοπωλεία, ψησταριές και ταβέρνες.
- Αρκετοί επιχειρηματίες καταστημάτων αναψυχής προσφέρουν καφέ, φαγητό κ.α. – χωρίς χρηματική αμοιβή - σε άτομα, τα οποία κάνουν κατάχρηση ψυχοτρόπων ουσιών, επιτελώντας κοινωνικό έργο.

2^ο. Λόγω της αυξημένης κυκλοφορίας στην περιοχή, εντοπίστηκε το πρόβλημα της στάθμευσης ιδιαίτερα σε συγκεκριμένες ώρες αιχμής. Έτσι πολλές φορές ιδιοκτήτες Ι.Χ. αναγκάζονται να παρκάρουν είτε σε ιδιωτικά γκαράζ, είτε πάνω στα πεζοδρόμια και στους πεζόδρομους, με αποτέλεσμα να μην υπάρχει κατάλληλο δίκτυο κίνησης πεζών.

3^ο. Η όχληση που προκαλούν στην περιοχή οι χρήσεις αναψυχής και κυρίως γύρω από την πλατεία είναι αρκετά μεγάλη. Η όχληση προκαλείται κατά την θερινή περίοδο από τους περαστικούς και τους πελάτες των κέντρων, οι οποίοι προτιμούν να κάθονται στους υπαίθριους χώρους των καταστημάτων. Έτσι δημιουργείται θόρυβος κυρίως στις ώρες αιχμής. Ενώ κατά την διάρκεια της χειμερινής περιόδου οι πελάτες των κέντρων διασκέδασης προτιμούν τους εσωτερικούς χώρους αυτών, με αποτέλεσμα να ελαττώνεται αισθητά ο βαθμός όχλησης. Και αυτό επειδή τα περισσότερα μπάρ διαθέτουν ικανοποιητική ηχομόνωση.

4^ο. Παρατηρήθηκε ότι κατά την διάρκεια των εορταστικών περιόδων, όπως Χριστούγεννα και Πάσχα οι τιμές των προϊόντων που προσφέρουν τα μπάρ και οι χρήσεις αναψυχής παρουσιάζουν μία μικρή αύξηση (περίπου 0,50 €).

5^ο. Τα περισσότερα μπάρ και χρήσεις αναψυχής διαθέτουν διακόσμηση κυρίως από ξύλο και στους τοίχους χρώματα παστέλ ώχρας, μπλε, πράσινο κ.α. Στοιχεία που κάνουν αρκετά ευχάριστο το εσωτερικό περιβάλλον των κέντρων.

6^ο. Κανένα από τα κέντρα αναψυχής δεν διαθέτει ξεχωριστές αίθουσες για καπνιστές και για μη καπνιστές, γεγονός που στο μέλλον θα υποχρεώσει τους επιχειρηματίες των κέντρων, να κατασκευάσουν ξεχωριστές αίθουσες, για τον παραπάνω διαχωρισμό. Και αυτό επειδή η κυβέρνηση από τις 31 Μαΐου 2002 (Παγκόσμια Ημέρα κατά του Καπνίσματος) είναι υποχρεωμένη να προχωρήσει στην λήψη μέτρων, προκειμένου να πετύχει την προστασία των νέων και των παθητικών καπνιστών, αλλά και να συμβάλει στην απεξάρτηση των καπνιστών από την βλαβερή αυτή συνήθεια.

ΣΗΜΕΙΩΣΕΙΣ ΚΕΦ.2

ΚΕΦΑΛΑΙΟ 3

- Metrorama : 28 Μαΐου 2002, σελ. 2

ΜΙΑΡ ΚΑΙ ΧΡΗΣΕΙΣ ΑΝΑΨΥΧΗΣ

ΜΕ ΑΣΤΟΜΕΝΗ ΠΕΡΙΟΧΗ

ΚΕΦΑΛΑΙΟ 3

ΜΠΑΡ ΚΑΙ ΧΡΗΣΕΙΣ ΑΝΑΨΥΧΗΣ ΣΤΗΝ ΜΕΛΕΤΩΜΕΝΗ ΠΕΡΙΟΧΗ

ΚΕΦΑΛΑΙΟ 3

1. Α. ΜΕΤΑΞΑ

UNDERGROUND CAFÉ (Α. ΜΕΤΑΞΑ 21)

Βρίσκεται σε δρόμο συχνής κυκλοφορίας, κοντά στην πλατεία των Εξαρχείων. Το κτίριο στο οποίο στεγάζεται είναι μεταπολεμικό με 6 ορόφους και κύρια χρήση γραφεία και κατοικίες. Το κέντρο διαθέτει κλιματισμό - εξαερισμό και ακόμη διαθέτει υπαίθριο χώρο και μοντέρνα διακόσμηση, στην οποία επικρατεί το ξύλο και εξωτερικά έχει στους τοίχους διακοσμητικά τούβλα και μερικά φυτά, που δίνουν ένα ευχάριστο τόνο στην καφετέρια.

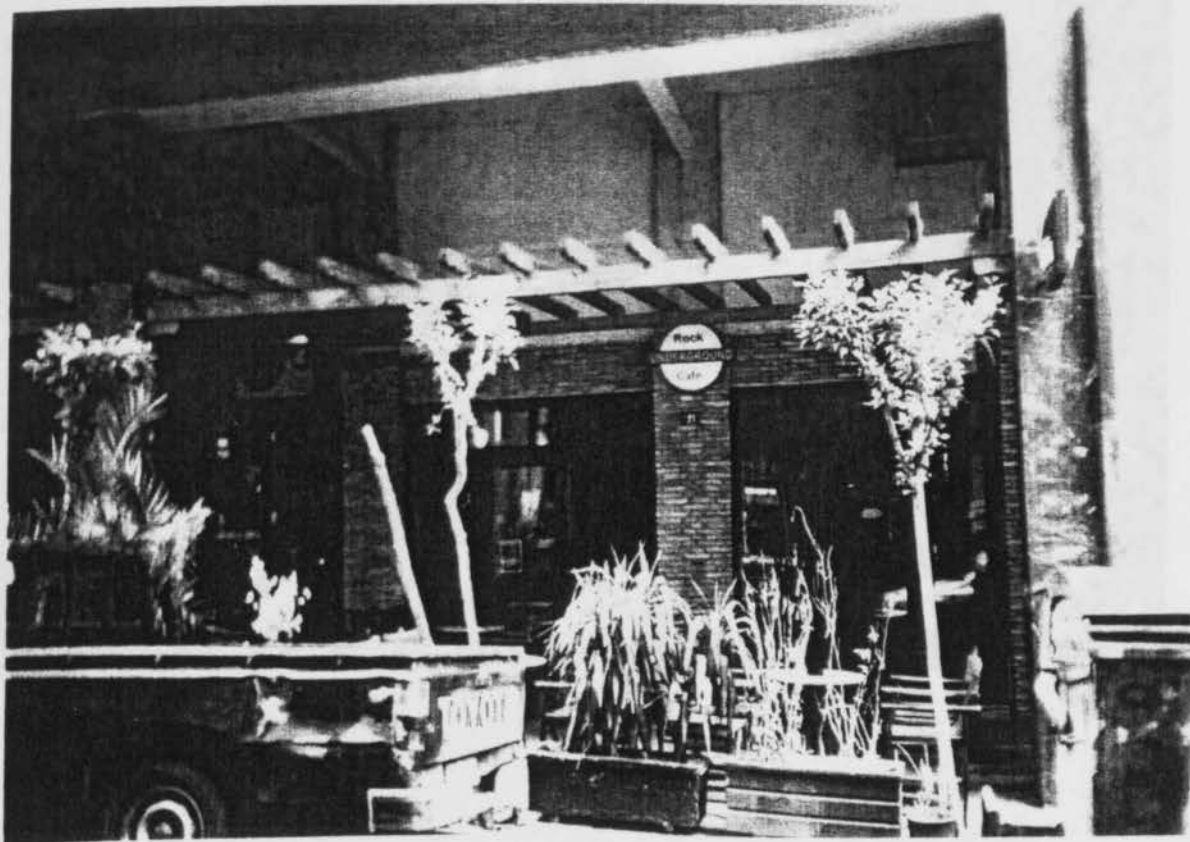

JAIN – KAFI (Α. ΜΕΤΑΞΑ ΚΑΙ ΕΜ. ΜΠ ΕΝΑΚΗ 63-65)

Βρίσκεται σε γωνία και σε δρόμους συχνής κυκλοφορίας, όπου οι συνθήκες στάθμευσης είναι δύσκολες. Το κτίριο στο οποίο στεγάζεται είναι μεταπολεμικό με 6 ορόφους και κύρια χρήση γραφεία και κατοικίες. Το κέντρο διαθέτει κλιματισμό - εξαερισμό καθώς και υπαίθριο χώρο. Η διακόσμηση είναι μοντέρνα και έχει χαμηλό φωτισμό. Στο πεζοδρόμιο έχει μερικά φυτά, που δίνουν ένα ευχάριστο τόνο στην καφετέρια.



2. ΑΡΑΧΩΒΗΣ

ΔΙΑΠΛΑΣΙΣ (ΑΡΑΧΩΒΗΣ 12)

Βρίσκεται σε δρόμο συχνής κυκλοφορίας, όπου οι συνθήκες στάθμευσης είναι δύσκολες. Το κτίριο στο οποίο στεγάζεται είναι μεταπολεμικό με 4 ορόφους και κύρια χρήση γραφεία και κατοικίες. Το κέντρο διαθέτει κλιματισμό – εξαερισμό. Η διακόσμηση είναι μοντέρνα και έχει χαμηλό φωτισμό και διαθέτει επιτραπέζια παιχνίδια, με τα οποία οι νέοι περνάνε ευχάριστα την ώρα τους. Στο πεζοδρόμιο έχει μερικά φυτά, και ζωγραφισμένο ένα graffiti.



Η ΓΩΝΙΑ (ΑΡΑΧΩΒΗΣ ΚΑΙ ΕΜ. ΜΠΕΝΑΚΗ 73)

Βρίσκεται σε γωνία και σε δρόμους συχνής κυκλοφορίας, όπου οι συνθήκες στάθμευσης είναι δύσκολες. Στο πεζοδρόμιο έχει λίγα φυτά. Το κτίριο στο οποίο στεγάζεται είναι μεταπολεμικό με 6 ορόφους και κύρια χρήση καταστήματα και κατοικίες. Το κέντρο διαθέτει κλιματισμό - εξαερισμό καθώς και υπαίθριο χώρο. Η διακόσμηση έχει στοιχεία από ελληνικό νησί και επικρατεί το κόκκινο χρώμα στα τραπέζια και τις κουρτίνες. Οι μεζέδες, που σερβίρει είναι παραδοσιακοί - ελληνικοί και διαθέτει ζωντανή ελληνική μουσική.



MONDIAL (ΑΡΑΧΩΒΗΣ ΚΑΙ ΜΑΥΡΟΜΙΧΑΛΗ 56)

Βρίσκεται σε γωνία και σε δρόμους συχνής κυκλοφορίας, όπου οι συνθήκες στάθμευσης είναι δύσκολες. Το κτίριο στο οποίο στεγάζεται είναι μεσοπολεμικό με 3 ορόφους και κύρια χρήση γραφεία . Το κέντρο διαθέτει κλιματισμό - εξαερισμό. Η διακόσμηση είναι απλή, κυριαρχεί το άσπρο χρώμα στους τοίχους και έχει χαμηλό φωτισμό. Διαθέτει 6 τραπέζια billiards και στο εσωτερικό του έχει μερικά φυτά.



3. ΒΑΛΤΕΤΣΙΟΥ

ΡΟΖΑΛΙΑ (Βαλτετσίου 58 – 59)

Η ταβέρνα βρίσκεται σε πεζόδρομο κοντά στην πλατεία των Εξαρχείων, όπου η κίνηση των πεζών είναι συχνή. Το κτίριο στο οποίο στεγάζεται είναι Νεοκλασικό με 1 όροφο και κύρια χρήση ταβέρνα. Το κέντρο διαθέτει κλιματισμό – εξαερισμό, καθώς και υπαίθριο χώρο (ακριβώς απέναντι) με πολλά φυτά. Η διακόσμηση είναι απλή, επικρατεί η ώχρα και το ξύλο. Οι μεζέδες, που σερβίρει είναι παραδοσιακοί και η μουσική είναι ελληνική.





Ο υπαίθριος χώρος της ταβέρνας ΡΟΖΑΛΙΑ



Η πρόσοψη της ψησταριάς ΒΕΡΓΙΝΑ

ΒΕΡΓΙΝΑ (ΒΑΛΤΕΤΣΙΟΥ 62)

Η Βεργίνα είναι ψησταριά, η οποία βρίσκεται σε πεζόδρομο κοντά στην πλατεία των Εξαρχείων, όπου η κίνηση των πεζών είναι συχνή. Το κτίριο στο οποίο στεγάζεται είναι μεσοπολεμικό με 4 ορόφους και κύρια χρήση γραφεία και κατοικίες. Το κέντρο διαθέτει κλιματισμό – εξαερισμό, καθώς και υπαίθριο χώρο. Η διακόσμηση είναι απλή και η μουσική ελληνική.



ΤΑ ΤΡΙΑ ΑΔΕΡΦΙΑ (ΒΑΛΤΕΤΣΙΟΥ 9 ΚΑΙ ΙΠΠΟΚΡΑΤΟΥΣ 48)

Το εστιατόριο βρίσκεται σε γωνία και σε δρόμους συχνής κυκλοφορίας, όπου οι συνθήκες στάθμευσης είναι δύσκολες. Το κτίριο στο οποίο στεγάζεται είναι μεταπολεμικό με 5 ορόφους και κύρια χρήση γραφεία και κατοικίες. Το κέντρο διαθέτει κλιματισμό - εξαερισμό. Η διακόσμηση είναι απλή, κυριαρχεί το άσπρο χρώμα στους τοίχους, έχει έντονο φωτισμό και αρκετές γλάστρες με φυτά.



FLOCAFE (ΒΑΛΤΕΤΣΙΟΥ ΚΑΙ ΘΕΜΙΣΤΟΚΛΕΟΥΣ 78)

Η καφετέρια βρίσκεται στην πλατεία των Εξαρχείων, καθώς και σε πεζόδρομο. Το κτίριο στο οποίο στεγάζεται είναι μεταπολεμικό με 6 ορόφους και κύρια χρήση γραφεία και κατοικίες. Το κέντρο διαθέτει κλιματισμό – εξαερισμό κι υπαίθριο χώρο, επί της πλατείας. Η διακόσμηση είναι μοντέρνα, με ξύλο και έχει χαμηλό φωτισμό. Στον υπαίθριο χώρο υπάρχουν φυτά που δίνουν μια ευχάριστη εικόνα στην καφετέρια.



4. ΕΜ. ΜΠΕΝΑΚΗ

BREAK TIME (ΕΜ. ΜΠΕΝΑΚΗ 45 ΚΑΙ ΚΩΛΕΤΤΗ 15)

Το αναψυκτήριο βρίσκεται σε γωνία και σε δρόμους συχνής κυκλοφορίας, όπου οι συνθήκες στάθμευσης είναι δύσκολες, αλλά σε κοντινή απόσταση υπάρχει γκαράζ. Το κτίριο στο οποίο στεγάζεται είναι μεταπολεμικό με 5 ορόφους και κύρια χρήση γραφεία και κατοικίες. Το κέντρο διαθέτει κλιματισμό – εξαερισμό και υπαίθριο χώρο. Η διακόσμηση είναι απλή, κυριαρχεί το άσπρο χρώμα στους τοίχους και είναι πολύ φωτεινό.



ΑΞΑΦΝΑ (ΕΜ. ΜΠΕΝΑΚΗ 51)

Βρίσκεται σε δρόμο συχνής κυκλοφορίας. Το κτίριο στο οποίο στεγάζεται είναι σύγχρονο με 6 ορόφους και κύρια χρήση γραφεία και κατοικίες. Το κέντρο διαθέτει κλιματισμό - εξαερισμό και ακόμη διαθέτει υπαίθριο χώρο και μοντέρνα διακόσμηση, στην οποία επικρατεί το ξύλο, καθώς και διακοσμητική πέτρα. Στο εξωτερικό έχει μερικά φυτά, που δίνουν ένα ευχάριστο τόνο στην καφετέρια.



A.B. ROCK CAFÉ (ΕΜ. ΜΠΕΝΑΚΗ 53)

Βρίσκεται σε δρόμο συχνής κυκλοφορίας, όπου οι συνθήκες στάθμευσης είναι δύσκολες. Το κτίριο στο οποίο στεγάζεται είναι μεταπολεμικό με 5 ορόφους και κύρια χρήση καταστήματα και κατοικίες. Το κέντρο διαθέτει κλιματισμό – εξαερισμό, καθώς και υπαίθριο χώρο και στο πεζοδρόμιο έχει λίγα φυτά. Για διακόσμηση έχει κρεμαστά παλιά αντικείμενα (όπως μαριονέτες, δίχτυα κ.α.) επικρατεί το ξύλο και διαθέτει επιτραπέζια παιχνίδια.



ΑΝΩΝΥΜΟ (ΕΜ. ΜΠΕΝΑΚΗ 69 ΚΑΙ ΒΑΛΤΕΤΣΙΟΥ 54)

Το club βρίσκεται σε γωνία, σε πεζόδρομο και δρόμο συχνής κυκλοφορίας , όπου οι συνθήκες στάθμευσης είναι δύσκολες. Το κτίριο στο οποίο στεγάζεται είναι μεταπολεμικό με 6 ορόφους και κύρια χρήση γραφεία και κατοικίες. Το κέντρο διαθέτει κλιματισμό – εξαερισμό. Η διακόσμηση είναι μοντέρνα με χαμηλό φωτισμό, και μερικές μέρες διαθέτει ζωντανή Rock μουσική.

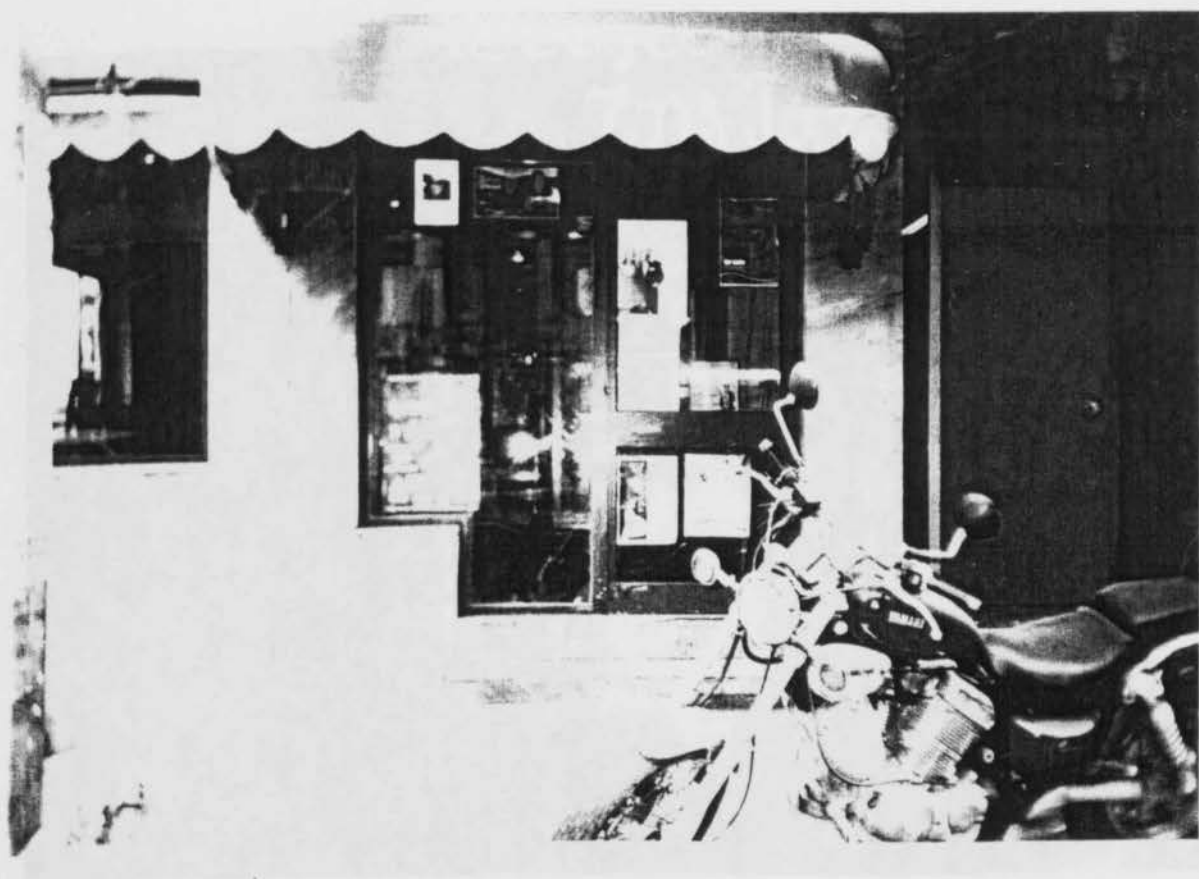

ΤΟ ΠΕΤΑΛΟ ΤΗΣ ΓΑΤΑΣ (ΕΜ ΜΠΕΝΑΚΗ 69^Α)

Βρίσκεται σε δρόμο συχνής κυκλοφορίας, όπου οι συνθήκες στάθμευσης είναι δύσκολες. Το κτίριο στο οποίο στεγάζεται είναι μεταπολεμικό με 6 ορόφους και κύρια χρήση γραφεία και κατοικίες. Το κέντρο διαθέτει κλιματισμό – εξαερισμό, και έχει διακόσμηση απλή με καδράκια που έχουν ιστορικές ενδυμασίες. Μερικές ημέρες της εβδομάδας διαθέτει ζωντανή ρεμπέτικη μουσική



CHARLOTTE AUX FRAISES (ΕΜ. ΜΠΕΝΑΚΗ 69^B)

Βρίσκεται σε δρόμο συχνής κυκλοφορίας, όπου οι συνθήκες στάθμευσης είναι δύσκολες. Το κτίριο στο οποίο στεγάζεται είναι μεταπολεμικό με 6 ορόφους και κύρια χρήση γραφεία και κατοικίες. Το κέντρο διαθέτει κλιματισμό – εξαερισμό, καθώς και υπαίθριο χώρο. Έχει μοντέρνα διακόσμηση και επικρατεί το ξύλο, καθώς και το πράσινο χρώμα.



ΚΑΦΕΝΕΙΟ (ΕΜ. ΜΠΕΝΑΚΗ 71)

Το καφενείο βρίσκεται σε δρόμο συχνής κυκλοφορίας. Το κτίριο στο οποίο στεγάζεται είναι μεταπολεμικό με 6 ορόφους και κύρια χρήση γραφεία και κατοικίες. Το κέντρο διαθέτει κλιματισμό – εξαερισμό και η διακόσμηση του είναι απλή και κυριαρχεί το άσπρο χρώμα. Η μουσική, που παίζει είναι ελληνική.



KORSO (ΕΜ. ΜΠΕΝΑΚΗ 74)

Το club βρίσκεται σε δρόμο συχνής κυκλοφορίας , όπου οι συνθήκες στάθμευσης είναι δύσκολες. Το κτίριο στο οποίο στεγάζεται είναι νεοκλασικό με κύρια χρήση κέντρο διασκέδασης. Το κέντρο διαθέτει κλιματισμό – εξαερισμό. Η διακόσμηση είναι μοντέρνα και στους τοίχους επικρατεί η ώχρα. Έχει χαμηλό φωτισμό, και μερικές μέρες διαθέτει ζωντανή Rock μουσική (ελληνικό – ξένο).



CAFÉ – CAFÉ (ΕΜ. ΜΠΕΝΑΚΗ 78)

Η καφετέρια βρίσκεται σε δρόμο συχνής κυκλοφορίας , όπου οι συνθήκες στάθμευσης είναι δύσκολες. Το κτίριο στο οποίο στεγάζεται είναι μεταπολεμικό, με 6 ορόφους και κύρια χρήση κατοικίες. Το κέντρο διαθέτει κλιματισμό – εξαερισμό και υπαίθριο χώρο, με φυτά. Η διακόσμηση είναι μοντέρνα και επικρατεί το ξύλο. Έχει χαμηλό φωτισμό, και παίζει Rock μουσική (ελληνικό – ξένο).



ΤΑ ΑΓΡΑΦΑ (ΕΜ. ΜΠΕΝΑΚΗ 80)

Βρίσκεται σε δρόμο συχνής κυκλοφορίας , όπου οι συνθήκες στάθμευσης είναι δύσκολες. Το κτίριο στο οποίο στεγάζεται είναι μεταπολεμικό με 6 ορόφους και με κύρια χρήση κατοικίες και γραφεία. Το κέντρο διαθέτει κλιματισμό – εξαερισμό και υπαίθριο χώρο. Η διακόσμηση είναι απλή και επικρατεί το άσπρο και το κόκκινο, καθώς και το ξύλο. Οι μεζέδες, που σερβίρει είναι παραδοσιακοί - ελληνικοί και παίζει ελληνική μουσική.



Τ' ΑΝΑΠΛΙ (ΕΜ. ΜΠΕΝΑΚΗ 80)

Βρίσκεται σε γωνία και σε δρόμους συχνής κυκλοφορίας, όπου οι συνθήκες στάθμευσης είναι δύσκολες. Το κτίριο στο οποίο στεγάζεται είναι μεταπολεμικό με 6 ορόφους και κύρια χρήση γραφεία και κατοικίες. Το κέντρο διαθέτει κλιματισμό - εξαερισμό καθώς και υπαίθριο χώρο. Η διακόσμηση έχει στοιχεία από ελληνικό νησί και επικρατεί το μπλέ χρώμα στα τραπέζια και τους τοίχους. Οι μεζέδες, που σερβίρει είναι παραδοσιακοί - ελληνικοί και παίζει ελληνική μουσική.



OFF CLUB (ΕΜ. ΜΠΕΝΑΚΗ 84)

Το club βρίσκεται σε δρόμο συχνής κυκλοφορίας, όπου οι συνθήκες στάθμευσης είναι δύσκολες. Το κτίριο στο οποίο στεγάζεται είναι μεταπολεμικό με 2 ορόφους και κύρια χρήση γραφεία. Το κέντρο διαθέτει κλιματισμό – εξαερισμό και έχει μοντέρνα διακόσμηση με ξύλο και χαμηλό φωτισμό.





Γραμμένα συνθήματα στους τοίχους, (με σπρέυ) που δίνουν μια άσχημη αισθητικά εικόνα στον κόσμο.

ΑΪΤΝΑ (ΕΜ. ΜΠΑΝΑΚΗ 85)

Βρίσκεται σε δρόμο συχνής κυκλοφορίας , όπου οι συνθήκες στάθμευσης είναι δύσκολες. Το κτίριο στο οποίο στεγάζεται είναι νεοκλασικό, με 1 όροφο και κύρια χρήση club- καφετέρια. Το κέντρο διαθέτει κλιματισμό – εξαερισμό. Η διακόσμηση είναι μοντέρνα και επικρατεί το ξύλο. Έχει χαμηλό φωτισμό, και παίζει Rock μουσική (ελληνικό – ξένο).



5. ΖΩΟΔΟΧΟΥ ΠΗΓΗΣ

ΝΕΑΠΟΛΗ (ΖΩΟΔΟΧΟΥ ΠΗΓΗΣ ΚΑΙ ΚΑΛΛΙΔΡΟΜΙΟΥ 29)

Η ταβέρνα βρίσκεται σε γωνία και σε δρόμους συχνής κυκλοφορίας, όπου οι συνθήκες στάθμευσης είναι δύσκολες. Το κτίριο στο οποίο στεγάζεται είναι μεταπολεμικό με 5 ορόφους και κύρια χρήση γραφεία και κατοικίες. Το κέντρο διαθέτει κλιματισμό - εξαερισμό. Η διακόσμηση του είναι λιτή και επικρατεί το κόκκινο χρώμα στα τραπέζια και τους τοίχους. Οι μεζέδες, που σερβίρει είναι παραδοσιακοί - ελληνικοί και το κλίμα συμπληρώνει η ελληνική μουσική.



6. ΘΕΜΙΣΤΟΚΛΕΟΥΣ

COMEDY CLUB, 104 ΚΕΝΤΡΟ ΛΟΓΟΥ & ΤΕΧΝΗΣ (ΘΕΜΙΣΤΟΚΛΕΟΥΣ 104)

Το κέντρο λόγου και τέχνης βρίσκεται στον πεζόδρομο της Θεμιστοκλέους όπου η κίνηση των πεζών είναι συχνή. Στον πεζόδρομο υπάρχουν φυτά, τα οποία δημιουργούν μια δροσερή ατμόσφαιρα για τους πελάτες του κέντρου. Το κτίριο στο οποίο στεγάζεται είναι νεοκλασικό με 1 όροφο και κύρια χρήση art bar. Το κέντρο διαθέτει κλιματισμό – εξαερισμό. Η διακόσμηση είναι λιτή, αλλά πολύ προσεγμένη και ο φωτισμός είναι χαμηλός.





Το κέντρο λόγου και τέχνης στον πεζόδρομο

RHINOCEROS (ΘΕΜΙΣΤΟΚΛΕΟΥΣ 52)

Η ψησταριά βρίσκεται σε δρόμο συχνής κυκλοφορίας όπου οι συνθήκες στάθμευσης είναι δύσκολες. Στεγάζεται σε μεταπολεμικό κτίριο 2 ορόφων με κύρια χρήση κατάστημα και κατοικίες. Το κέντρο διαθέτει κλιματισμό - εξαερισμό. Η διακόσμηση του είναι απλή και επικρατεί το πράσινο και άσπρο χρώμα. Οι μεζέδες, που σερβίρει είναι παραδοσιακοί - ελληνικοί και οι τιμές του είναι λογικές.



ΚΑΒΟΥΡΑΣ (ΘΕΜΙΣΤΟΚΛΕΟΥΣ 64)

Βρίσκεται σε δρόμο συχνής κυκλοφορίας όπου οι συνθήκες στάθμευσης είναι ανεπαρκείς. Στεγάζεται σε νεοκλασικό κτίριο, με 1 όροφο και κύρια χρήση κατάστημα. Το κέντρο διαθέτει κλιματισμό - εξαερισμό. Η διακόσμηση του είναι απλή και επικρατεί το άσπρο χρώμα. Οι μεζέδες, που σερβίρει είναι ελληνικοί και οι τιμές του είναι λογικές, ακόμη κάνει και delivery.



ΟΙΝΟΜΑΓΕΙΡΕΜΑΤΑ (ΘΕΜΙΣΤΟΚΛΕΟΥΣ 66)

Πρόκειται για παραδοσιακό μεζεδοπωλείο που βρίσκεται σε δρόμο συχνής κυκλοφορίας . Στεγάζεται σε ένα νεοκλασικό κτίριο, με 1 όροφο και κύριας χρήσης κατάστημα και κατοικίες. Το κέντρο διαθέτει κλιματισμό - εξαερισμό. Η διακόσμηση του είναι λιτή και επικρατεί το πράσινο και η ώχρα. Τα πιάτα, που σερβίρει είναι παραδοσιακά και οι τιμές του είναι προσιτές.





Η πρόσοψη του μεζεδολωλείου Οινομαγειρέματα

ΟΣΤΡΙΑ Café (ΘΕΜΙΣΤΟΚΛΕΟΥΣ 67)

Βρίσκεται στον πεζόδρομο της Θεμιστοκλέους κοντά στην πλατεία των Εξαρχείων. Η καφετέρια στεγάζεται σε νεοκλασική μεζονέτα, με κύρια χρήση καφετέρια. Το κέντρο διαθέτει κλιματισμό - εξαερισμό, καθώς και υπαίθριο χώρο, όπου υπάρχουν φυτά που δημιουργούν μια δροσερή και ευχάριστη ατμόσφαιρα, για τους πελάτες του μαγαζιού. Η διακόσμηση του είναι κλασική και επικρατεί η πέτρα και το ξύλο. Έχει χαμηλό φωτισμό και η μουσική που παίζει είναι rock, επιλογές από μια πολύ καλή και πλούσια συλλογή δίσκων.



PICOLINO (ΘΕΜΙΣΤΟΚΛΕΟΥΣ 68)

Βρίσκεται σε δρόμο συχνής κυκλοφορίας όπου οι συνθήκες στάθμευσης είναι δύσκολες. Στεγάζεται σε νεοκλασικό κτίριο με 1 όροφο και κύρια χρήση κατάστημα. Το κέντρο διαθέτει κλιματισμό - εξαερισμό. Η διακόσμηση του είναι απλή. Το αναψυκτήριο σερβίρει μικρογεύματα σε λογικές τιμές.



ΔΙΠΛΟ (ΘΕΜΙΣΤΟΚΛΕΟΥΣ 70)

Βρίσκεται στην πλατεία των Εξαρχείων. Η καφετέρια στεγάζεται σε ένα νεοκλασικό ανακαινισμένο κτίριο, με κύρια χρήση κέντρο αναψυχής. Το κέντρο διαθέτει κλιματισμό - εξαερισμό, καθώς και υπαίθριο χώρο, επί της πλατείας. Έχει μοντέρνα διακόσμηση και επικρατεί το ξύλο και το πορτοκαλί χρώμα. Το πράσινο που έχει στον υπαίθριο χώρο δίνουν μια ευχάριστη νότα στην καφετέρια.



Το εσωτερικό της καφετέριας Διπλό
Η καφετέρια της Διπλό είναι μια σύγχρονη και λειτουργική καφετέρια που προσφέρει στους πελάτες μια ποικιλία από καφέδες και επιδόρπια. Η καφετέρια είναι εξοπλισμένη με τον καλύτερο εξοπλισμό και προσφέρει στους πελάτες μια φιλική και φιλική ατμόσφαιρα.

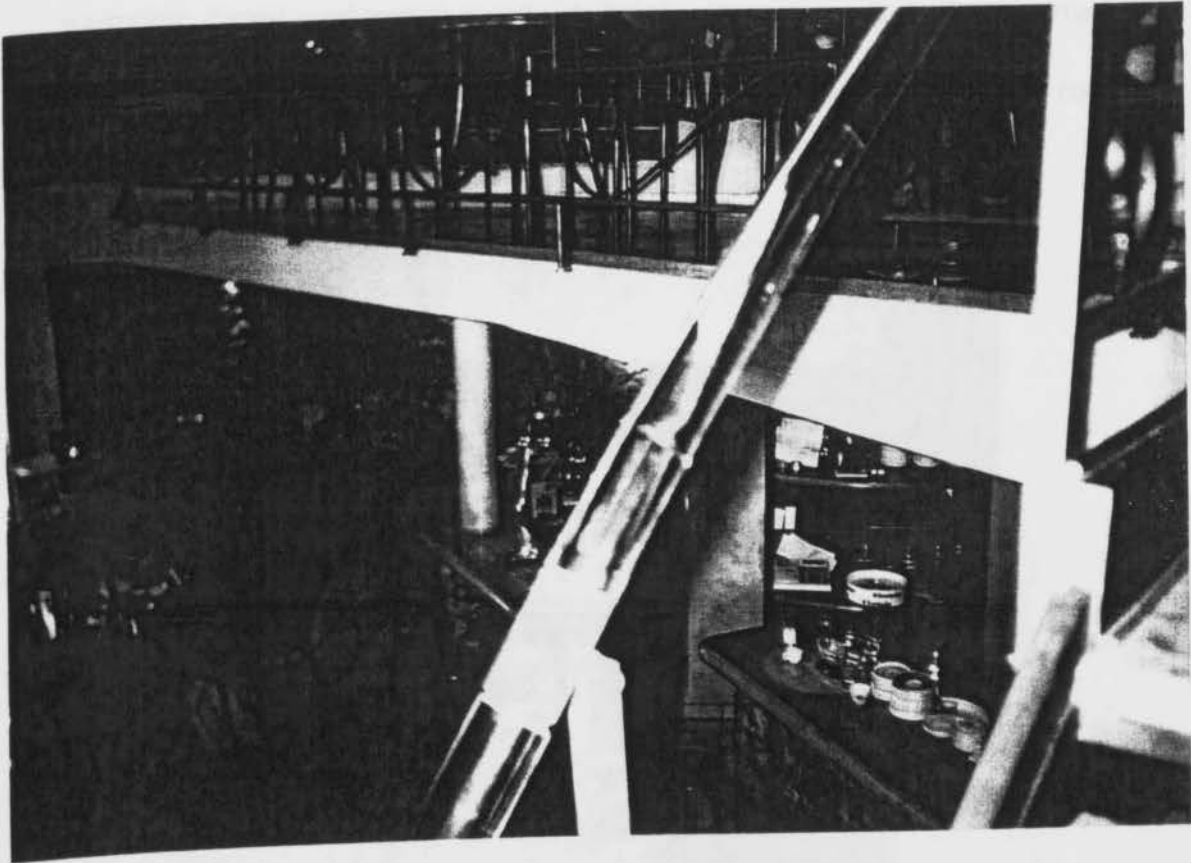

Το εσωτερικό της καφετέριας Διπλό

ΤΟΥΝΕΛ (ΘΕΜΙΣΤΟΚΛΕΟΥΣ 72)

Το Τούνελ café βρίσκεται επί της πλατείας των Εξαρχείων και στεγάζεται σε μεταπολεμικό, τριόροφο κτίριο με κύρια χρήση κομμωτήριο και κατοικία. Η καφετέρια έχει κλιματισμό - εξαερισμό, καθώς και υπαίθριο χώρο επί της πλατείας, όπου υπάρχουν φυτά. Η διακόσμηση είναι λιτή, όπου επικρατεί το ξύλο και η ώχρα και η μουσική που παίζει είναι ελληνικό και ξένο rock.



MARONITA (ΘΕΜΙΣΤΟΚΛΕΟΥΣ 74)

Βρίσκεται επί της κεντρικής πλατείας των Εξαρχείων, όπου η κίνηση των πεζών είναι συχνή. Στεγάζεται σε μεταπολεμικό κτίριο με 5 ορόφους και κύριας χρήσης γραφεία και κατοικίες. Το κέντρο διαθέτει κλιματισμό - εξαερισμό, καθώς και υπαίθριο χώρο επί της πλατείας. Η διακόσμηση του είναι λιτή και έχει χαμηλό φωτισμό. Παίζει ελληνική λαϊκή μουσική και μαζεύει κυρίως ηλικίες άνω των σαράντα.



ΠΛΑΤΕΙΑ (ΘΕΜΙΣΤΟΚΛΕΟΥΣ 76)

Πρόκειται για ζυθοποιείο, το οποίο βρίσκεται στην πλατεία των Εξαρχείων και το κτίριο στο οποίο στεγάζεται είναι νεοκλασικό με κύρια χρήση καφετέρια - ζυθοποιείο. Το κέντρο διαθέτει κλιματισμό – εξαερισμό. Η διακόσμηση είναι μοντέρνα, στους τοίχους επικρατεί η ώχρα το ξύλο και έχει χαμηλό φωτισμό. Στο εξωτερικό έχει διακοσμητικά τούβλα, που δίνουν μια διαφορετική νότα στο κτίριο.



OLD BLUE (ΘΕΜΙΣΤΟΚΛΕΟΥΣ 80) (150 & ΜΕΤΡΑ 35)

Βρίσκεται στην πλατεία των Εξαρχείων. Πρόκειται για cafe restaurant, το οποίο στεγάζεται σε μεταπολεμικό κτίριο, με 5 ορόφους και κύρια χρήση γραφεία και κατοικίες. Το κέντρο διαθέτει κλιματισμό - εξαερισμό, καθώς και υπαίθριο χώρο, επί της πλατείας. Έχει μοντέρνα διακόσμηση και επικρατεί το ξύλο και το μπλε χρώμα. Το πράσινο που έχει στον υπαίθριο χώρο δίνουν μια ευχάριστη νότα στην καφετέρια.

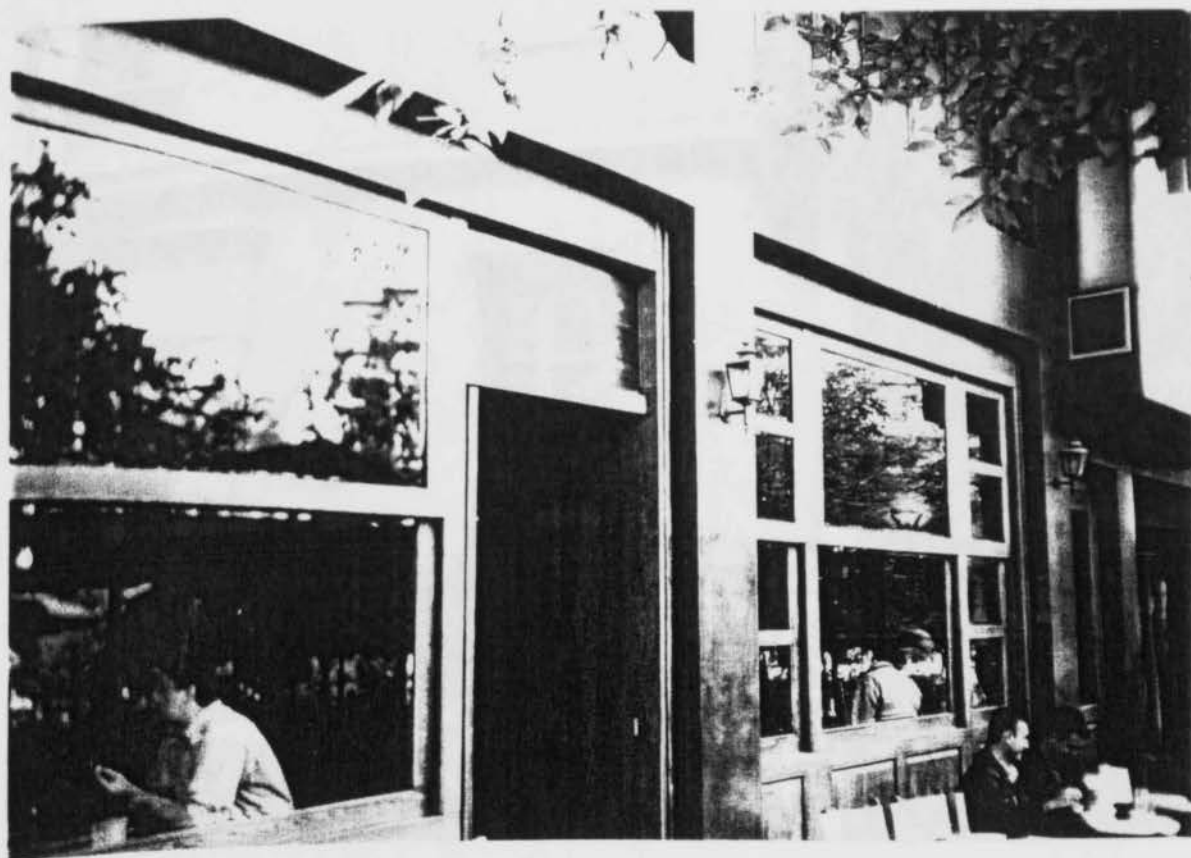

UNDERGROUND (ΘΕΜΙΣΤΟΚΛΕΟΥΣ ΚΑΙ Α. ΜΕΤΑΞΑ 25)

Το club βρίσκεται σε γωνία και σε δρόμους συχνής κυκλοφορίας, όπου οι συνθήκες στάθμευσης είναι δύσκολες. Το κτίριο στο οποίο στεγάζεται είναι νεοκλασικό, με 1 όροφο και κύρια χρήση club. Το κέντρο διαθέτει κλιματισμό - εξαερισμό. Η διακόσμηση του είναι μοντέρνα και επικρατεί το ξύλο. Η μουσική που παίζει είναι ελληνικό και ξένο rock και απευθύνεται σε ηλικίες άνω των δεκαοχτώ.



ΡΕΣΙΤΑΛ (ΘΕΜΙΣΤΟΚΛΕΟΥΣ ΚΑΙ ΕΡΕΣΣΟΥ 64)

ΣΤΕΓΑΣΤΕΙΟ ΠΡΟΦΗΤΕΙΑΣ 941

Στεγάζεται σε μια νεοκλασική πέτρινη μονοκατοικία, σε δρόμο συχνής κίνησης, με δύσκολες συνθήκες στάθμευσης, αφού το πλάτος του δρόμου είναι σχετικά μικρό. Το εξωτερικό και εσωτερικό του κτιρίου είναι βαμμένο με ζεστά χρώματα του μπλε και της ώχρας και στην εσωτερική διακόσμηση επικρατεί το ξύλο και η πέτρα. Η περικοκλάδα, που έχει τυλίξει γύρω, γύρω το κτίριο δίνει μια δροσερή ατμόσφαιρα για του πελάτες του club.

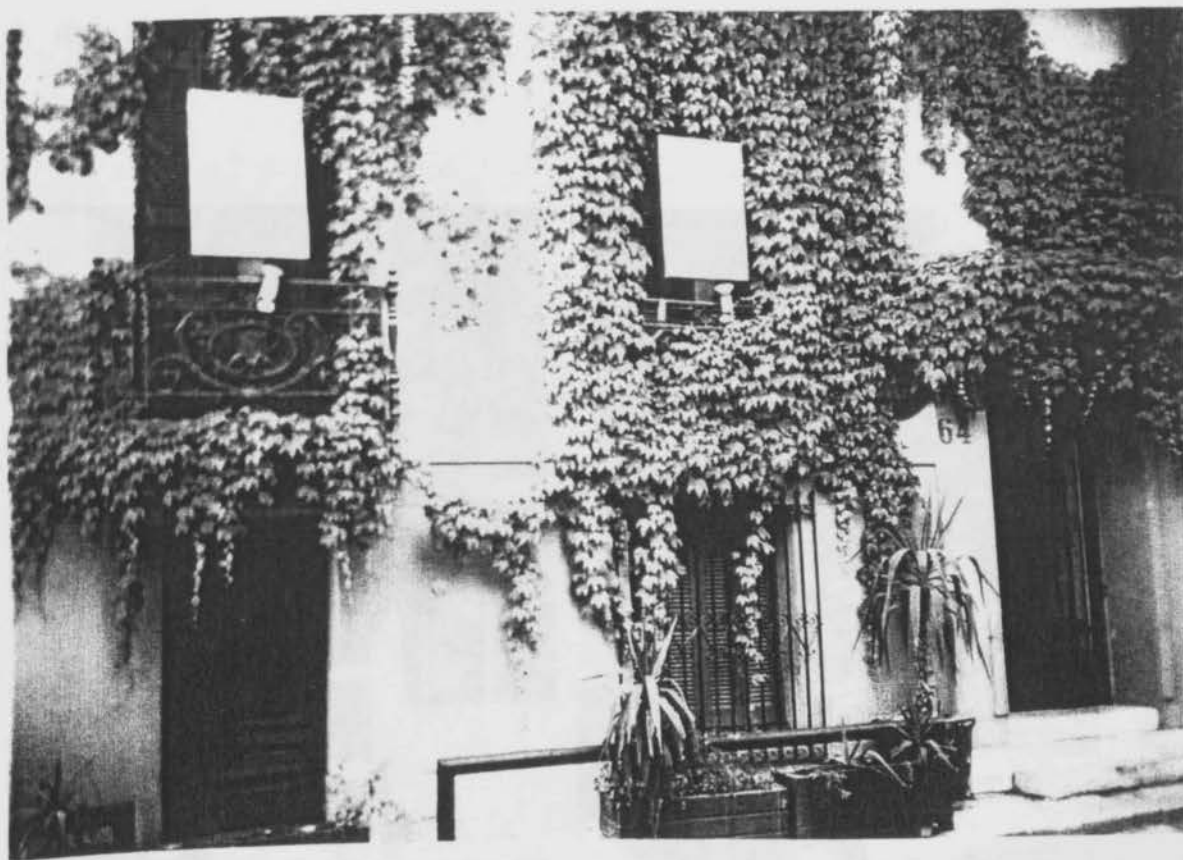

7. ΙΠΠΟΚΡΑΤΟΥΣ

TEXAS (ΙΠΠΟΚΡΑΤΟΥΣ 54)

Το club βρίσκεται σε δρόμο συχνής κυκλοφορίας, όπου οι συνθήκες στάθμευσης πολύ δύσκολες . Στο πεζοδρόμιο έχει λίγα φυτά, που κάνουν ευχάριστο το εξωτερικό περιβάλλον του μεταπολεμικού κτιρίου, στο οποίο στεγάζεται. Κύρια χρήση του κτιρίου είναι γραφεία και φροντιστήριο. Το κέντρο διαθέτει κλιματισμό - εξαερισμό, και η διακόσμηση του είναι μοντέρνα με ξύλο και χαμηλό φωτισμό. Το κλίμα συμπληρώνει η δυνατή rock μουσική.



8. ΚΑΛΛΙΔΡΟΜΙΟΥ

ΜΑΪΝΑΣ (ΚΑΛΛΙΔΡΟΜΙΟΥ 27)

Πρόκειται για πιτσαρία, η οποία βρίσκεται σε δρόμο συχνής κυκλοφορίας, όπου οι συνθήκες στάθμευσης είναι δύσκολες. Το κτίριο στο οποίο στεγάζεται είναι μεταπολεμικό με 5 ορόφους και κύρια χρήση καταστήματα και κατοικίες. Το κέντρο διαθέτει κλιματισμό - εξαερισμό και στο εσωτερικό έχει επένδυση με ταπετσαρία στο χρώμα της ώχρας.



ΤΟ ΜΟΝΑΣΤΗΡΙ (ΚΑΛΛΙΔΡΙΜΙΟΥ 30 ΚΑΙ ΣΩΟΔΟΧΟΥ ΠΗΓΗΣ 76)

Το εστιατόριο στεγάζεται σε μεσοπολεμική μονοκατοικία και στην γωνία δρόμων συχνής κυκλοφορίας. Το κτίριο διαθέτει κλιματισμό - εξαερισμό και η διακόσμηση του είναι πολύ προσεγμένη, με παραδοσιακά τραπεζάκια και χαμηλό φωτισμό. Το κλίμα συμπληρώνει η ελληνική μουσική από μια καλή και πλούσια συλλογή δίσκων.



ΠΕΝΗΝΤΑΠΕΝΤΕ (ΚΑΛΛΙΔΡΟΜΙΟΥ 55)

Το αναψυκτήριο βρίσκεται σε ένα ζεστό χώρο και σε δρόμο μέτριας κυκλοφορίας. Στεγάζεται σε μεταπολεμικό κτίριο, με 4 ορόφους και κύρια χρήση κατοικίες και γραφεία. Το κέντρο διαθέτει κλιματισμό - εξαερισμό και η διακόσμηση είναι λιτή και επικρατεί το πράσινο χρώμα. Η μουσική που παίζει είναι έντεχνο ελληνικό τραγούδι.

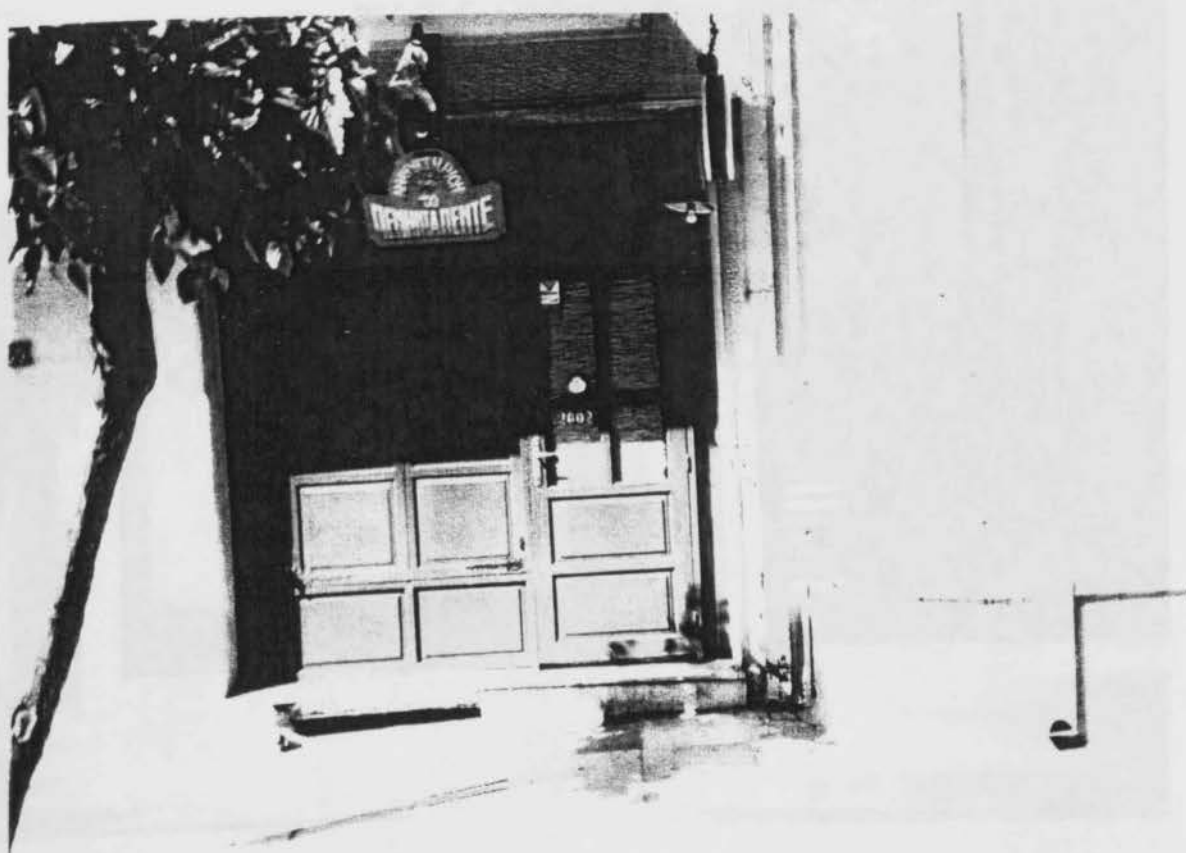

BOURBON (ΚΑΛΛΙΔΡΟΜΙΟΥ 68)

Βρίσκεται σε δρόμο μέτριας κυκλοφορίας, όπου οι συνθήκες στάθμευσης είναι δύσκολες. Το κτίριο στο οποίο στεγάζεται είναι μεταπολεμικό με 4 ορόφους και κύρια χρήση γραφεία και κατοικίες. Το κέντρο διαθέτει κλιματισμό - εξαερισμό και εσωτερικό χώρο με rock στιλ και χαμηλό φωτισμό.

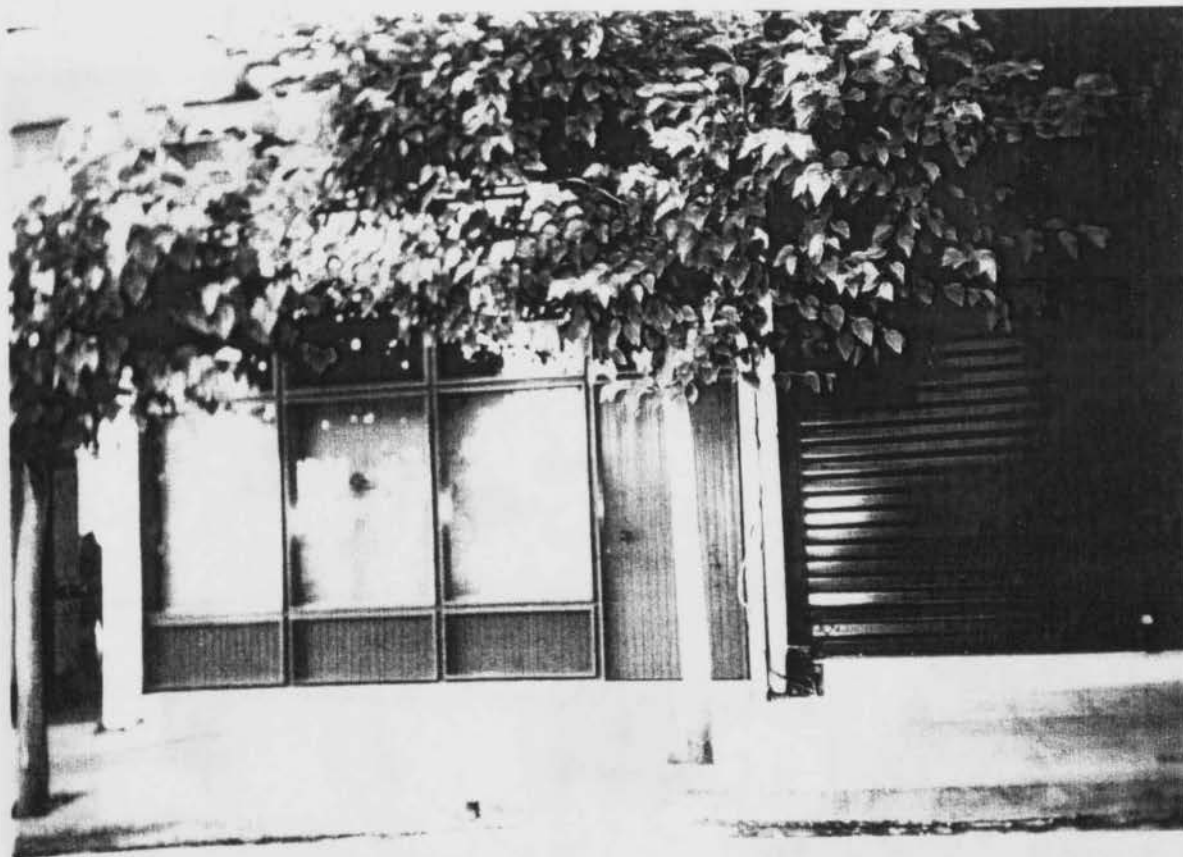

ΚΑΛΛΙΔΡΟΜΙΟ (ΚΑΛΛΙΔΡΟΜΙΟΥ ΚΑΙ ΖΩΣΙΜΑΤΩΝ 7)

Το Καλλιδρόμιο βρίσκεται σε γωνία και σε δρόμους συχνής κυκλοφορίας, όπου οι συνθήκες στάθμευσης είναι δύσκολες. Στεγάζεται σε μια νεοκλασική μονοκατοικία με ακροκέραμα κύρια χρήση club. Η σύγχρονη αισθητική, τα ανεπιτήδευτο ύφος και η άνετη ατμόσφαιρα του χώρου δημιουργούν ένα ξεχωριστό περιβάλλον για την νυχτερινή διασκέδαση.



ΣΕΛΑΣ (ΚΑΛΛΙΚΡΑΤΟΥΣ ΜΕΘΩΝΗΣ 19)

Πρόκειται για καφετέρια, η οποία βρίσκεται σε πεζόδρομο με συχνή κίνηση πεζών. Το κτίριο στο οποίο στεγάζεται είναι μεσοπολεμικό με 3 ορόφους και κύρια χρήση κατοικίες. Το κέντρο έχει κλιματισμό - εξαερισμό καθώς και υπαίθριο χώρο στον πεζόδρομο. Η διακόσμηση του είναι απλή, με ξύλο και διαθέτει επιτραπέζια παιχνίδια με τα οποία οι νέοι περνούν ευχάριστα την ώρα τους.



10. ΚΩΛΕΤΤΗ

ΑΡΧΟΝΤΙΣΣΑ (ΚΩΛΕΤΤΗ 1 ΚΑΙ ΖΩΟΔΟΧΟΥ ΠΗΓΗΣ 19)

Ανακαινισμένο νεοκλασικό κτίριο που θυμίζει παλιά Αθήνα, βρίσκεται σε δρόμο μέτριας κυκλοφορίας. Το κτίριο διαθέτει κλιματισμό - εξαερισμό και διακόσμηση με παραδοσιακά στοιχεία που κοσμούν τον χώρο και προσθέτουν μια ξεχωριστή ομορφιά. Το κλίμα συμπληρώνεται με την ζωντανή ρεμπέτικη και έντεχνη ελληνική μουσική. Οι τιμές του είναι λογικές και απευθύνεται σε ηλικίες άνω των είκοσι ετών.



ΤΟ ΚΟΥΤΟΥΚΑΚΙ ΤΗΣ ΒΑΛΕΝΤΙΝΑΣ (ΚΩΛΕΤΤΗ 1 ΚΑΙ ΖΩΟΔΟΧΟΥ

ΠΗΓΗΣ 19)

Βρίσκεται σε ανακαινισμένο νεοκλασικό κτίριο που θυμίζει παλιά Αθήνα, σε δρόμο μέτριας κυκλοφορίας. Το κτίριο διαθέτει κλιματισμό - εξαερισμό και έχει κύρια χρήση μεζεδοπωλείο. Συνδυάζει παλιά ταβέρνα και μεζεδοπωλείο και η διακόσμηση του διακρίνεται από παραδοσιακά στοιχεία, που κοσμούν τον χώρο και γεννάει μνήμες με ελληνική κουζίνα. Διαθέτει ζωντανή ρεμπέτικη και έντεχνη ελληνική μουσική.





Σον ίδιο νεοκλασικό κτίριο στεγάζονται " Η αρχόντισσα " και
" Το κουτουκάκι της Βαλεντίνας "

ΕΣΤΙΑ (ΚΩΛΕΤΤΗ 14^Α)

Βρίσκεται σε δρόμο μέτριας κυκλοφορίας και συνθήκες στάθμευσης είναι δύσκολες, αλλά σε κοντινή απόσταση υπάρχει ιδιωτικό γκαράζ. Το κτίριο στο οποίο στεγάζεται είναι μεταπολεμικό με 3 ορόφους και κύρια χρήση γραφεία και κατοικίες. Το κέντρο διαθέτει κλιματισμό - εξαερισμό και ακόμη διαθέτει υπαίθριο χώρο. Η διακόσμηση του είναι λιτή, και επικρατεί το άσπρο.



ΔΟΥΡΕΙΟΣ ΙΠΠΟΣ (ΚΩΛΕΤΤΗ 21)

Το ταβερνάκι βρίσκεται σε δρόμο μέτριας κυκλοφορίας με δύσκολες συνθήκες στάθμευσης. Στεγάζεται σε μεσοπολεμικό κτίριο με κύρια χρήση κέντρο διασκέδασης. Το κέντρο διαθέτει εσωτερική αυλή, όπου τα διάφορα φυτά δημιουργούν μια δροσερή ατμόσφαιρα για τους πελάτες του μαγαζιού. Το κλίμα γίνεται ακόμα πιο ευχάριστο με την ελληνική μουσική που παίζει.



ΓΙΩΡΓΟΣ ΚΑΙ ΜΑΝΟΣ (ΚΩΛΕΤΤΗ 23 ΚΑΙ ΘΕΜΙΣΤΟΚΛΕΟΥΣ 29)

Πρόκειται για σουβλατζίδικο, το οποίο βρίσκεται σε πεζόδρομο μέτριας κυκλοφορίας πεζών. Στεγάζεται σε κτίριο μεταπολεμικό με 4 ορόφους και κύρια χρήση κατοικίες και γραφεία. Η διακόσμηση του μαγαζιού είναι απλή, επικρατεί το ξύλο και εξωτερικά έχει διακοσμητικά τούβλα που δίνουν μια ευχάριστη νότα στο σουβλατζίδικο, τέλος το κέντρο διαθέτει κλιματισμό - εξαερισμό.

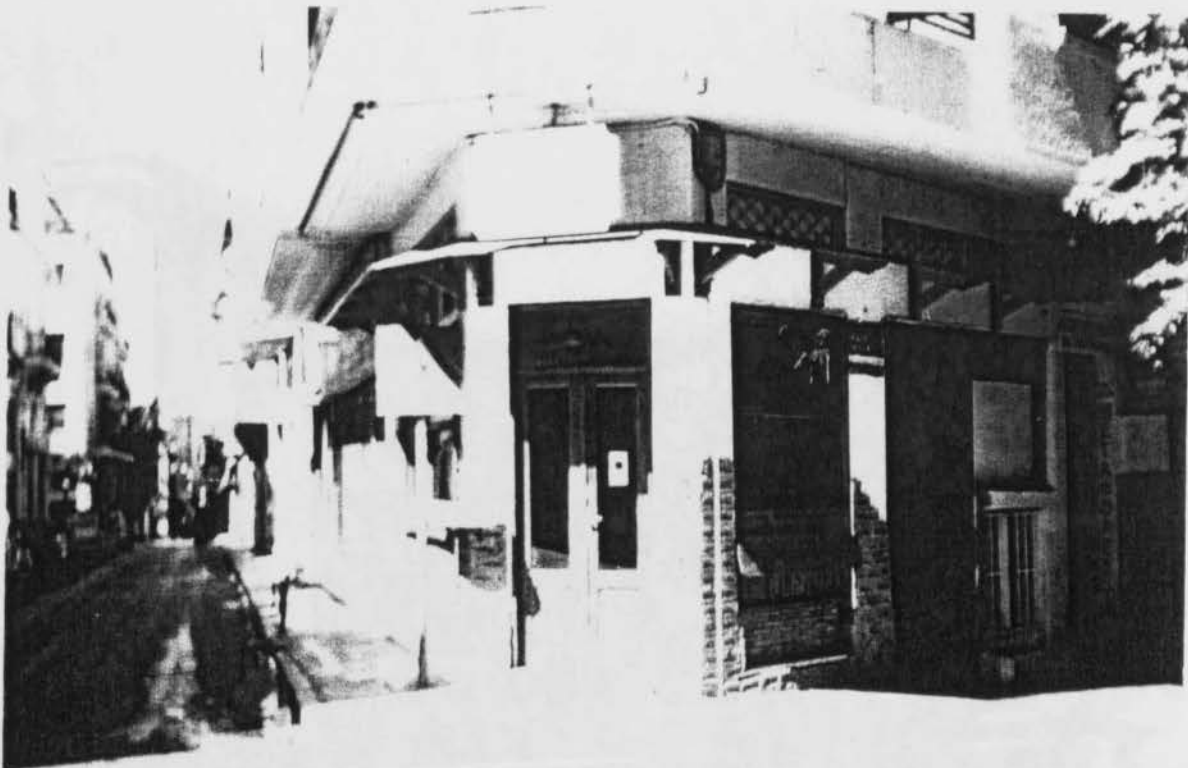

10. ΜΑΥΡΟΜΙΧΑΛΗ

ΟΑΕΙΝΟΝ (ΜΑΥΡΟΜΙΧΑΛΗ 79)

Βρίσκεται σε δρόμο μέτριας κυκλοφορίας και σε μεταπολεμικό κτίριο 5 ορόφων, κύριας χρήσης κατοικίες. Η διακόσμηση του κέντρου είναι πολύ προσεγμένη και επικρατεί το ξύλο. Συνδυάζει καφετέρια και crepeserie και η μουσική που παίζει είναι rock.



ΟΛΥΜΠΟΣ (ΜΑΥΡΟΜΙΧΑΛΗ 83)

Βρίσκεται σε δρόμο μέτριας κυκλοφορίας και σε μεταπολεμικό κτίριο 5 ορόφων, κύριας χρήσης κατοικίες. Η διακόσμηση του είναι απλή και επικρατεί το άσπρο και το κόκκινο. Πρόκειται για ένα καφενείο με ευχάριστο και ζεστό περιβάλλον στο οποίο περνούν την ώρα τους τα ηλικιωμένα άτομα ακούγοντας ελληνική μουσική.



11. ΜΕΘΩΝΗΣ

ΕΦΗΜΕΡΟ (ΜΕΘΩΝΗΣ 58)

Το εφημέρο βρίσκεται σε πεζόδρομο κοντά στην πλατεία των Εξαρχείων και στεγάζεται σε μεσοπολεμικό κτίριο με κύρια χρήση κέντρα διασκέδασης. Το κέντρο έχει κλιματισμό – εξαερισμό καθώς και υπαίθριο χώρο. Η διακόσμηση του μαγαζιού είναι αρκετά προσεγγμένη με παραδοσιακά στοιχεία να κοσμούν τον χώρο και να του προσθέτουν μια ξεχωριστή ομορφιά.



L.A. ROCK CLUB (ΜΕΘΩΝΗΣ 58)

Βρίσκεται σε πεζόδρομο κοντά στην πλατεία των Εξαρχείων και στεγάζεται σε μεσοπολεμικό κτίριο με κύρια χρήση κέντρα διασκέδασης. Το κέντρο έχει κλιματισμό – εξαερισμό και η διακόσμηση του έχει rock στιλ και επικρατεί το ξύλο. Το rock κλίμα έρχεται να συμπληρώσει η μουσική. Rock παλιά και καινούρια, επιλογές από μια καλή πλούσια συλλογή δίσκων.

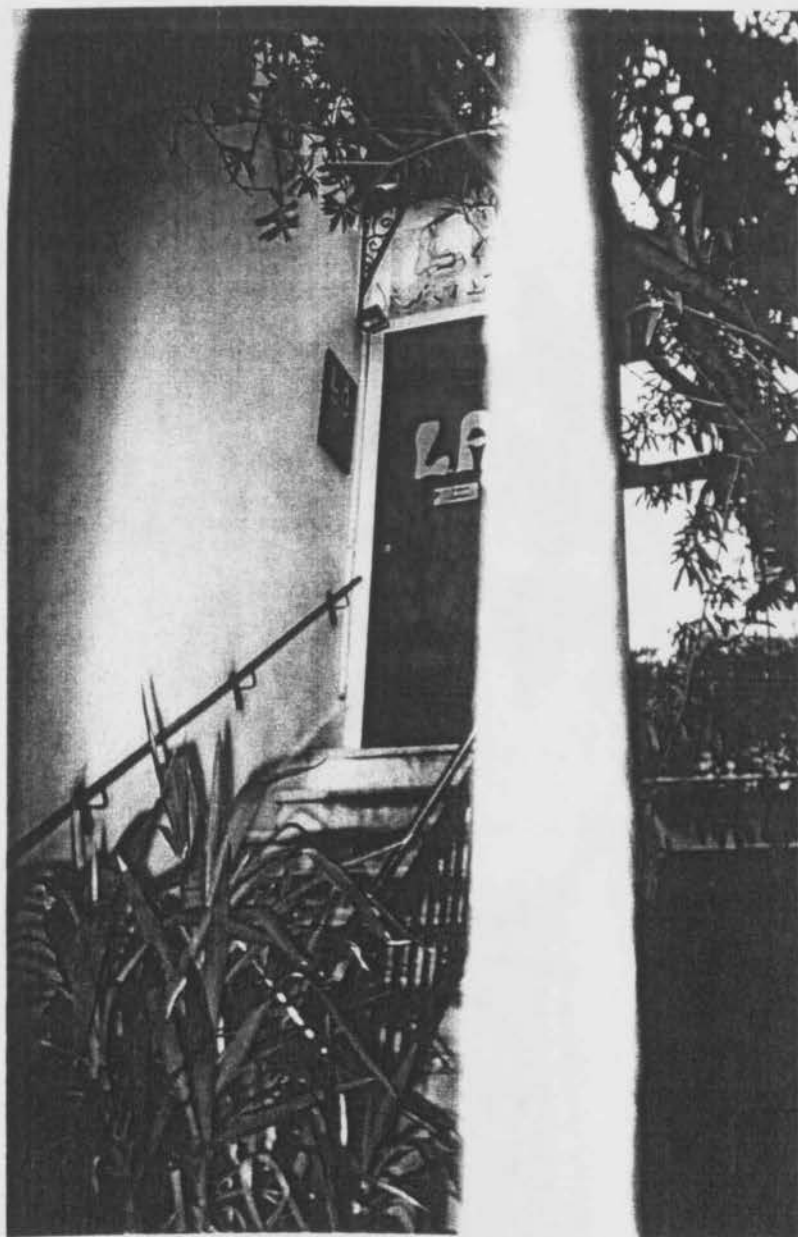

ΑΜΑ ΛΑΧΕΙ (ΜΕΘΩΝΗΣ 66 ΚΑΙ ΚΑΛΛΙΔΡΟΜΙΟΥ 69)

Το μεζεδοπωλείο στεγάζεται σε μια νεοκλασική πέτρινη μονοκατοικία σε έναν πεζόδρομο κοντά στην πλατεία των Εξαρχείων. Το κέντρο διαθέτει κλιματισμό – εξαερισμό και υπαίθριο χώρο, με πολλά τραπέζια και φυτά που δημιουργούν ευχάριστη και δροσερή ατμόσφαιρα για τους πελάτες του κέντρου, η μουσική που παίζει είναι ελληνική.

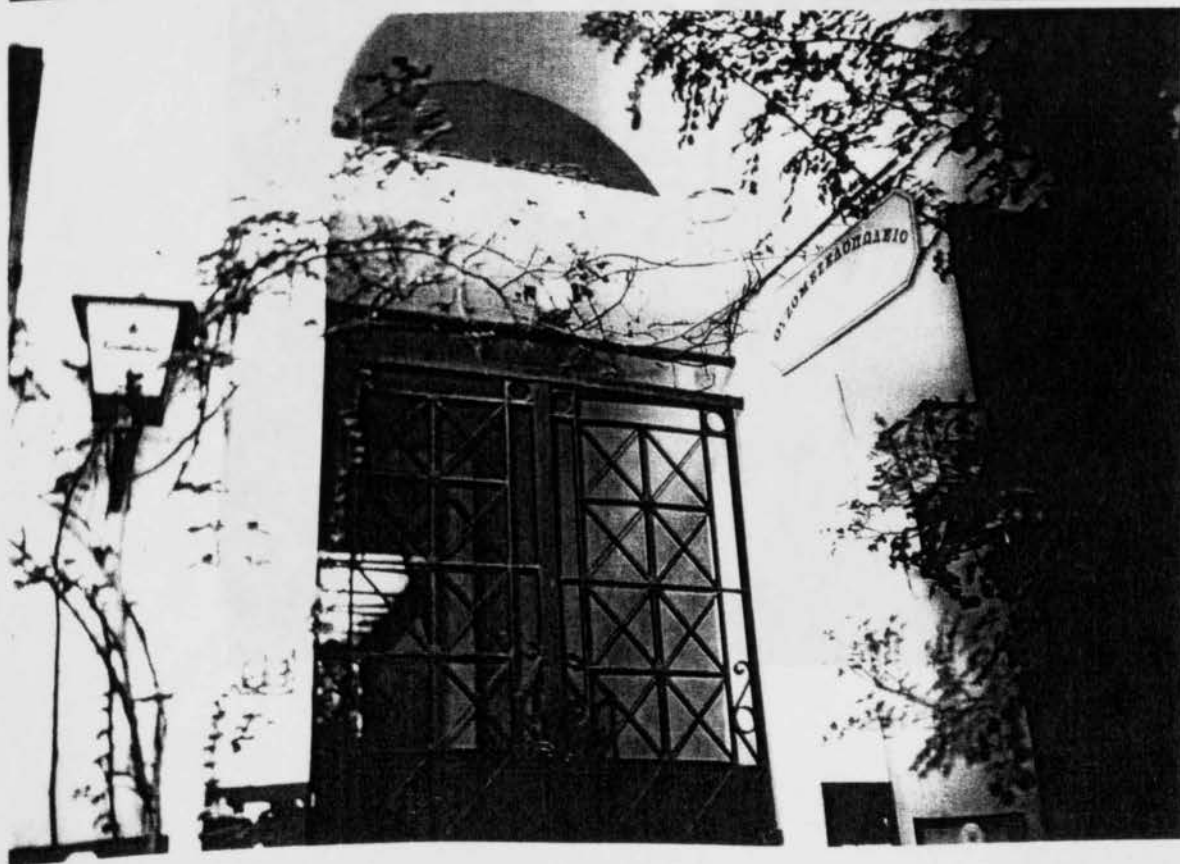

ΔΙΛΗΜΜΑ (ΜΕΘΩΝΗΣ 69)

Στεγάζεται σε μεσοπολεμική μονοκατοικία σε έναν πεζόδρομο των Εξαρχείων με συχνή κίνηση πεζών. Η καφετέρια διαθέτει κλιματισμό –εξαερισμό και η διακόσμηση της είναι μοντέρνα με ξύλο και παλιά αντικείμενα και στους εξωτερικούς τοίχους υπάρχουν διακοσμητικά τούβλα. Η rock μουσική δίνει μια ευχάριστη νότα στο κέντρο.



12. ΜΕΣΟΛΟΓΓΙΟΥ

ΒΟΟΖΕ Ν' COFFEE (ΜΕΣΟΛΟΓΓΙΟΥ 5 ΚΑΙ ΚΩΛΕΤΤΗ 9)

ΣΕΒΑΣΤΗ ΠΟΛΙΤΕΙΑ ΚΑΙ ΚΑΤΩΣΤΡΟΦΕΣ

Βρίσκεται σε γωνία και σε δρόμους μέτριας κυκλοφορίας, όπου οι συνθήκες στάθμευσης είναι δύσκολες. Το κτίριο στο οποίο στεγάζεται είναι μεσοπολεμικό με 3 ορόφους και κύρια χρήση γραφεία και κατοικίες. Το κέντρο διαθέτει κλιματισμό – εξαερισμό καθώς και υπαίθριο χώρο. Η διακόσμηση είναι μοντέρνα, κυριαρχεί το ώχρα στους τοίχους και το ξύλο, ο φωτισμός είναι χαμηλός και η μουσική που παίζει είναι rock και heavy metal.



13. ΜΠΟΤΑΣΗ

ΚΡΙΝΟΣ (ΜΠΟΤΑΣΗ ΚΑΙ ΚΑΠΟΔΙΣΤΡΙΟΥ 2)

Το ζαχαροπλαστείο βρίσκεται σε πεζόδρομο και δρόμο συχνής κυκλοφορίας. Το κτίριο στο οποίο στεγάζεται είναι μεταπολεμικό με 6 ορόφους και κύρια χρήση φροντιστήριο και γραφεία. Το κέντρο διαθέτει υπαίθριο χώρο και κλιματισμό - εξαερισμό. Εκτός από ζαχαροπλαστείο λειτουργεί και σαν φούρνος, η διακόσμησή του είναι λιτή.

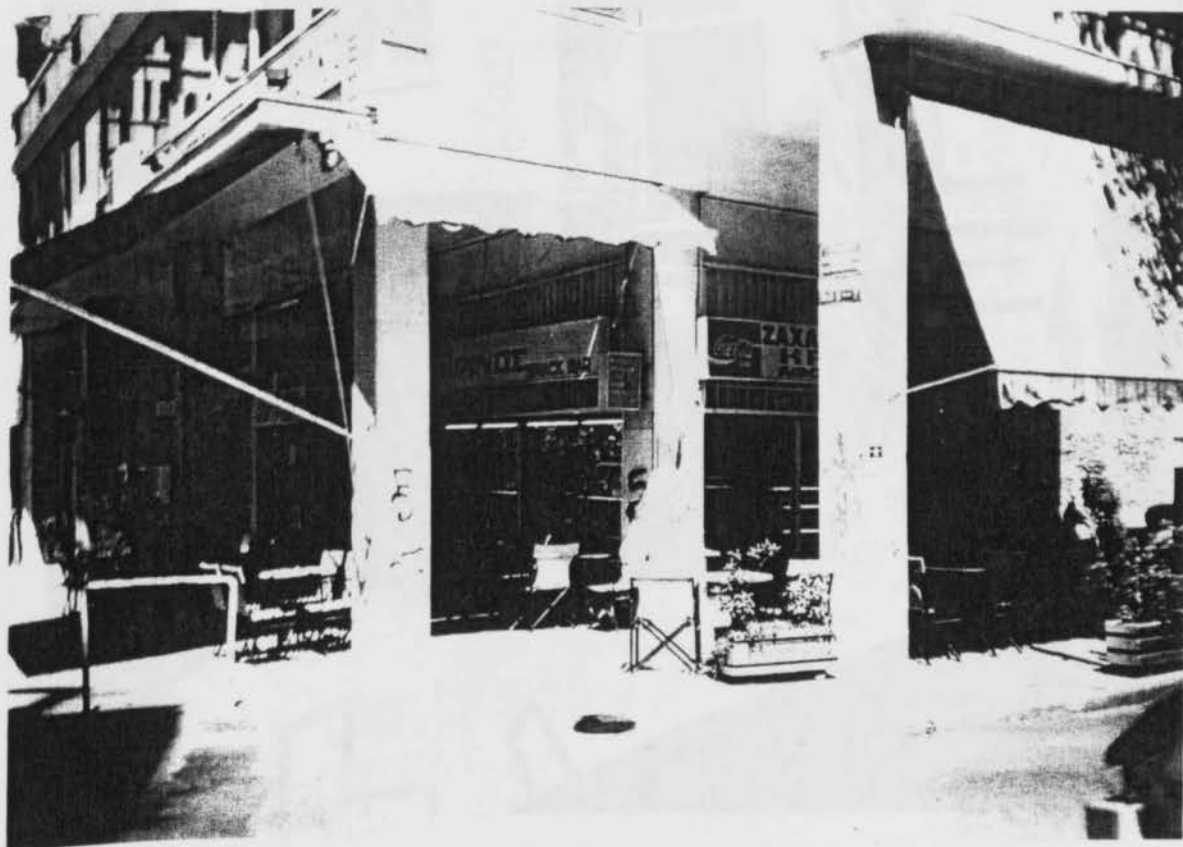

14. ΝΑΥΑΡΙΝΟΥ

JOLLU (ΝΑΥΑΡΙΝΟΥ ΚΑΙ ΕΜ. ΜΠΕΝΑΚΗ 53)

Η καφετέρια βρίσκεται εκ δεξιά μετρος κυκλοφορίας και υπηγόζεται σε μεταπολεμικό κτίριο, με 6 ορόφους. Το κέντρο διαθέτει κλιματισμό - εξαερισμό - υπαίθριο χώρο. Η διακόσμηση είναι απλή, με διακοσμητικά λαμπάκια να κοσμούν τον χώρο. Ακόμη η καφετέρια διαθέτει επιτραπέζια παιχνίδια, με τα οποία οι νέοι περνούν ευχάριστα την ώρα τους.



ΜΥΛΟΣ (ΝΑΥΑΡΙΝΟΥ ΚΑΙ ΖΩΟΔΟΧΟΥ ΠΗΓΗΣ 24)

Η καφετέρια βρίσκεται σε δρόμο μέτριας κυκλοφορίας και στεγάζεται σε μεταπολεμικό κτίριο, με 6 ορόφους. Το κέντρο διαθέτει κλιματισμό - εξαερισμό και υπαίθριο χώρο, όπου το κίτρινο χρώμα στις καρέκλες κάνει την ατμόσφαιρα ευχάριστη για τους πελάτες του μαγαζιού. Η απλή διακόσμηση με παλιά αντικείμενα και ξύλινα διακοσμητικά δοκάρια δημιουργούν ένα ζεστό περιβάλλον στο εσωτερικό του κέντρου.



14. ΟΙΚΟΝΟΜΟΥ

STUDIO (ΟΙΚΟΝΟΜΟΥ 3)

Βρίσκεται σε δρόμο μέτριας κυκλοφορίας, με δύσκολες συνθήκες στάθμευσης. Στεγάζεται σε μεσοπολεμικό τριώροφο κτίριο με κύρια χρήση γραφεία. Το κτίριο έχει κλιματισμό - εξαερισμό και η διακόσμηση του είναι λιτή και επικρατεί το κίτρινο και πράσινο χρώμα. Ακόμη στο εσωτερικό έχει διακοσμητικά πλακάκια, που σχηματίζουν στον τοίχο γιρλάντα. Η καφετέρια διαθέτει ποικιλία από επιτραπέζια παιχνίδια και η μουσική που παίζει είναι rock (ελληνική - ξένη).



ΟΣΤΡΙΑ (ΟΙΚΟΝΟΜΟΥ 6)

Στεγάζεται σε μια νεοκλασική μονοκατοικία με κύρια χρήση καφετέρια. Το κέντρο διαθέτει κλιματισμό - εξαερισμό, καθώς και υπαίθριο χώρο, όπου υπάρχουν φυτά που δημιουργούν μια δροσερή και ευχάριστη ατμόσφαιρα, για τους πελάτες του μαγαζιού. Η διακόσμηση του είναι κλασική και επικρατεί η πέτρα και το ξύλο. Έχει χαμηλό φωτισμό και η μουσική που παίζει είναι rock, επιλογές από μια πολύ καλή και πλούσια συλλογή δίσκων.

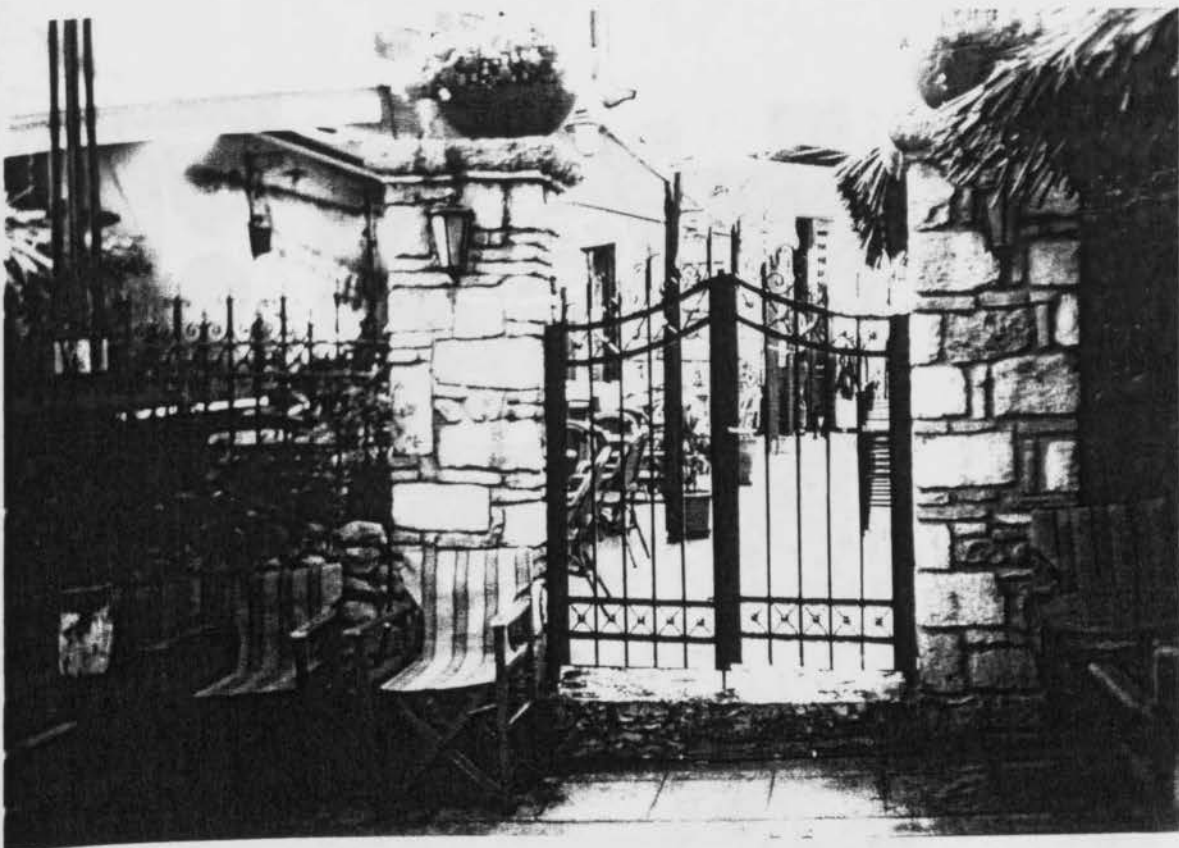

16. ΠΑΤΟΥΣΑ

ΓΡΗΓΟΡΗΣ (ΠΑΤΟΥΣΑ 8)

Βρίσκεται σε δρόμο συχνής κυκλοφορίας, όπου οι συνθήκες στάθμευσης είναι δύσκολες. Το αναψυκτήριο διαθέτει κλιματισμό - εξαερισμό και στεγάζεται σε μεταπολεμικό κτίριο, με 6 ορόφους και κύρια χρήση γραφεία και κατοικίες. Ακόμη η διακόσμηση του είναι απλή και κυριαρχεί το πράσινο, η μουσική που βάζει είναι έντεχνο ελληνικό, rock και pop.



17. ΣΟΛΩΜΟΥ

CAFE NET (ΣΟΛΩΜΟΥ ΚΑΙ ΜΠΟΤΑΣΗ 9)

Πρόκειται για καφετέρια με computer σε δρόμο μέτριας κυκλοφορίας όπου οι συνθήκες στάθμευσης είναι δύσκολες. Στεγάζεται σε μεταπολεμικό κτίριο με 4 ορόφους και κύριας χρήσης γραφεία. Το κέντρο διαθέτει κλιματισμό και εξαερισμό και η διακόσμηση του είναι μοντέρνα, στους τοίχους επικρατεί το άσπρο χρώμα και είναι πολύ φωτεινό.



ΦΟΙΤΗΤΙΚΟ ΚΑΦΕΝΕΙΟ (ΣΟΛΩΜΟΥ 12)

Στεγάζεται σε ένα μεταπολεμικό κτίριο, με 5 ορόφους και κύριας χρήσης κατοικίες και γραφεία. Βρίσκεται σε δρόμο μέτριας κυκλοφορίας με δύσκολες συνθήκες στάθμευσης, κοντά στην πλατεία Εξαρχείων. Το κέντρο διαθέτει κλιματισμό - εξαερισμό, καθώς και υπαίθριο χώρο. Η μοντέρνα διακόσμηση με ξύλο κάνει το εσωτερικό περιβάλλον του κέντρου πολύ ευχάριστο.



ΜΠΟΕΜΙΣΣΑ (ΣΟΛΩΜΟΥ 17-19)

Βρίσκεται σε δρόμο μέτριας κυκλοφορίας, όπου οι συνθήκες στάθμευσης είναι δύσκολες. Το κτίριο στο οποίο στεγάζεται είναι μεταπολεμικό, με 5 ορόφους και κύρια χρήση φροντιστήριο και γραφεία. Η διακόσμηση είναι απλή, επικρατεί το άσπρο χρώμα και το κέντρο διαθέτει ζωντανή μουσική (ρεμπέτικα).



ΛΗΜΝΟΣ (ΣΟΛΩΜΟΥ 22)

Το καφενείο βρίσκεται σε δρόμο μέτριας κυκλοφορίας, όπου οι συνθήκες στάθμευσης είναι δύσκολες, αλλά σε κοντινή απόσταση υπάρχει γκαράζ. Το κτίριο στο οποίο στεγάζεται είναι μεταπολεμικό, με 6 ορόφους και κύρια χρήση κατοικίες και γραφεία. Το κέντρο διαθέτει κλιματισμό - εξαερισμό και τρία τραπέζια στον υπαίθριο χώρο. Η διακόσμηση είναι λιτή και συγκεντρώνει πολλούς ηλικιωμένους που περνούν ευχάριστα την ώρα τους, ακούγοντας μουσική και πίνοντας καφέ σε λογική τιμή.



18. ΣΠ. ΤΡΙΚΟΥΠΗ

ΣΑΒΒΑΣ (ΣΠ. ΤΡΙΚΟΥΠΗ 3-5)

Πρόκειται για σουβλατζίδικο, το οποίο στεγάζεται σε μεταπολεμικό κτίριο με 6 ορόφους και κύρια χρήση γραφεία και κατοικίες. Βρίσκεται κοντά στην πλατεία των Εξαρχείων και έχει υπαίθριο χώρο επί της πλατείας. Η πέτρα στους τοίχους, καθώς και το κίτρινο και μπλε χρώμα δημιουργούν μια ευχάριστη ατμόσφαιρα, η οποία συμπληρώνεται με καδράκια από παλιές διαφημίσεις τσιγάρων.





Η πέτρα στους τοίχους και καδράκια από παλιές διαφημίσεις τσιγάρων στο εσωτερικό του Σάββα.

ΑΡΧΟΝΤΙΑ (ΣΠ. ΤΡΙΚΟΥΠΗ 3-5)

Βρίσκεται κοντά στην πλατεία των Εξαρχείων και έχει υπαίθριο χώρο με τρία τραπέζια. Στεγάζεται σε μεταπολεμικό κτίριο, με 6 ορόφους και κύρια χρήση γραφεία και κατοικίες. Το κέντρο διαθέτει κλιματισμό - εξαερισμό και απλή διακόσμηση με ξύλο και χαμηλό φωτισμό, ακόμη επικρατεί το κίτρινο στους τοίχους.



CAFÉ (ΣΠ. ΤΡΙΚΟΥΠΗ 3-5)

Το Cafe βρίσκεται σε δρόμο συχνής κυκλοφορίας, κοντά στην πλατεία των Εξαρχείων. Το κτίριο στο οποίο στεγάζεται είναι μεταπολεμικό, με 6 ορόφους και κύρια χρήση κατοικίες και γραφεία. Το κέντρο διαθέτει κλιματισμό - εξαερισμό και η διακόσμηση του είναι λιτή με χαμηλό φωτισμό. Συγκεντρώνει κυρίως μεγάλες ηλικίες και παίζει ελληνική (λαϊκή) μουσική.



ΓΡΗΓΟΡΗΣ (ΣΠ. ΤΡΙΚΟΥΠΗ ΚΑΙ ΣΤΟΥΡΝΑΡΗ 5)

Βρίσκεται σε δρόμο συχνής κυκλοφορίας, κοντά στην πλατεία των Εξαρχείων. Το αναψυκτήριο διαθέτει κλιματισμό - εξαερισμό και στεγάζεται σε μεταπολεμικό κτίριο, με 6 ορόφους και κύρια χρήση γραφεία και κατοικίες. Ακόμη η διακόσμηση του είναι απλή και κυριαρχεί το πράσινο, η μουσική που βάζει είναι έντεχνο ελληνικό, rock και pop.



19. ΣΤΟΥΡΝΑΡΗ

ΓΕΥΣΤΙΚΟΝ (ΣΤΟΥΡΝΑΡΗ 17)

Το γευστικόν βρίσκεται σε δρόμο συχνής κυκλοφορίας κοντά στην πλατεία των Εξαρχείων και στεγάζεται σε μεταπολεμικό κτίριο, με 5 ορόφους και κύρια χρήση γραφεία και κατοικίες. Το κτίριο διαθέτει κλιματισμό - εξαερισμό και λειτουργεί και σαν φούρνος. Η διακόσμηση του αναψυκτηρίου είναι απλή με ξύλο και επικρατεί η ώχρα.



BEER ACADEMY (ΣΤΟΥΡΝΑΡΗ 29)

Το ζυθοποιείο βρίσκεται σε δρόμο συχνής κυκλοφορίας , όπου οι συνθήκες στάθμευσης είναι δύσκολες. Το κτίριο στο οποίο στεγάζεται είναι μεταπολεμικό, με 5 ορόφους και κύρια χρήση κατοικίες και διαγνωστικό κέντρο. Το κέντρο διαθέτει κλιματισμό – εξαερισμό και η διακόσμηση του είναι μοντέρνα και επικρατεί το ξύλο. Έχει χαμηλό φωτισμό, και παίζει Rock μουσική (ελληνικό – ξένο). Τέλος διαθέτει πολλά είδη μπύρας.



ΦΛΟΡΑΝ ΣΤΟΥ ΚΩΝΣΤΑΝΤΙΝΟΥ (ΣΤΟΥΡΝΑΡΗ ΚΑΙ ΘΕΜΙΣΤΟΚΛΕΟΥΣ 80)

Βρίσκεται στην πλατεία των Εξαρχείων και σε δρόμο συχνής κυκλοφορίας και στεγάζεται σε μεταπολεμικό κτίριο με 5 ορόφους. Το κτίριο διαθέτει κλιματισμό – εξαερισμό, καθώς και υπαίθριο χώρο επί της πλατείας. Η διακόσμηση είναι μοντέρνα και επικρατεί το ξύλο, καθώς και χαμηλός φωτισμός.



20. ΤΖΑΒΕΛΛΑ

STAND CLUB (ΤΖΑΒΕΛΛΑ 17)

Το club βρίσκεται σε πεζόδρομο με μέτρια κίνηση πεζών. Στεγάζεται σε ένα επιβλητικό νεοκλασικό κτίριο, με κύρια χρήση κέντρο διασκέδασης. Το κτίριο διαθέτει κλιματισμό – εξαερισμό και η μοντέρνα διακόσμηση σε συνδυασμό με την rock μουσική δημιουργούν ένα ευχάριστο κλίμα στο εσωτερικό του club.



ΧΑΡ. ΤΡΙΚΟΥΠΗ

L' AMI (ΧΑΡ. ΤΡΙΚΟΥΠΗ 92)

Πρόκειται για ζαχαροπλαστείο – φούρνο, που βρίσκεται σε δρόμο συχνής κυκλοφορίας και κοντά σε στάση λεωφορείο. Το κτίριο στο οποίο στεγάζεται είναι μεταπολεμικό, με 6 ορόφους και κύριας χρήσης κατοικίες και γραφεία. Το ζαχαροπλαστείο διαθέτει κλιματισμό – εξαερισμό και υπαίθριο χώρο. Έχει λιτή διακόσμηση, με βιτρίνες (που έχουν γλυκίσματα) Και επικρατεί η ώχρα στους τοίχους.



ΜΟΥΡΙΑ (ΧΑΡ. ΤΡΙΚΟΥΠΗ ΚΑΙ ΚΑΛΛΙΔΡΟΜΙΟΥ 25)

Η Μουριά βρίσκεται σε δρόμο συχνής κυκλοφορίας όπου οι συνθήκες στάθμευσης είναι δύσκολες. Η καφετέρια στεγάζεται σε μεταπολεμικό κτίριο, με 6 ορόφους και κύρια χρήση κατοικίες και γραφεία. Το κέντρο διαθέτει κλιματισμό - εξαερισμό, και η διακόσμηση του είναι τέτοια, ώστε να συνδυάζει παραδοσιακό καφενείο και καφετέρια. Έχει πολύχρωμες καρέκλες (σε νησιώτικο στιλ) που δημιουργούν μια χαρούμενη ατμόσφαιρα για τους πελάτες του κέντρου.



από παλαιά ή διεθνή ή άλλα είδη Υποστηρικτικά Πόνημα και Πόνημα.

8. Τα είδη υποστηρικτικά και Πόνημα διακρίνονται σύμφωνα με την προέλευση των υλικών που χρησιμοποιούνται και είναι: α) Διαμορφωμένα με ένα ή περισσότερα διαμορφωμένα υλικά (πλάστικο, χαλκός, γυαλί, κλπ.) β) Διαμορφωμένα με διαμορφωμένα υλικά (πλάστικο, χαλκός, γυαλί, κλπ.) γ) Διαμορφωμένα με υλικά που περιλαμβάνονται στην κατηγορία των υλικών που αναφέρονται στα άρθρα 3, 4, 5 και 6 του παρόντος άρθρου, αλλά και με άλλα υλικά που περιλαμβάνονται στην κατηγορία των υλικών που αναφέρονται στα άρθρα 7, 8 και 9 του παρόντος άρθρου και με υλικά που περιλαμβάνονται στην κατηγορία των υλικών που αναφέρονται στα άρθρα 10, 11 και 12 του παρόντος άρθρου.

ΠΑΡΑΡΤΗΜΑ Α

9. Τα υλικά που χρησιμοποιούνται για την κατασκευή υποστηρικτικών Πόνημα είναι: α) υλικά διαμορφωμένα με ένα ή περισσότερα υλικά (πλάστικο, χαλκός, γυαλί, κλπ.) β) υλικά διαμορφωμένα με διαμορφωμένα υλικά (πλάστικο, χαλκός, γυαλί, κλπ.) γ) υλικά διαμορφωμένα με υλικά που περιλαμβάνονται στην κατηγορία των υλικών που αναφέρονται στα άρθρα 3, 4, 5 και 6 του παρόντος άρθρου, αλλά και με άλλα υλικά που περιλαμβάνονται στην κατηγορία των υλικών που αναφέρονται στα άρθρα 7, 8 και 9 του παρόντος άρθρου και με υλικά που περιλαμβάνονται στην κατηγορία των υλικών που αναφέρονται στα άρθρα 10, 11 και 12 του παρόντος άρθρου.

Γ.Ο.Κ.

10. Τα υλικά που χρησιμοποιούνται για την κατασκευή υποστηρικτικών Πόνημα είναι: α) υλικά διαμορφωμένα με ένα ή περισσότερα υλικά (πλάστικο, χαλκός, γυαλί, κλπ.) β) υλικά διαμορφωμένα με διαμορφωμένα υλικά (πλάστικο, χαλκός, γυαλί, κλπ.) γ) υλικά διαμορφωμένα με υλικά που περιλαμβάνονται στην κατηγορία των υλικών που αναφέρονται στα άρθρα 3, 4, 5 και 6 του παρόντος άρθρου, αλλά και με άλλα υλικά που περιλαμβάνονται στην κατηγορία των υλικών που αναφέρονται στα άρθρα 7, 8 και 9 του παρόντος άρθρου και με υλικά που περιλαμβάνονται στην κατηγορία των υλικών που αναφέρονται στα άρθρα 10, 11 και 12 του παρόντος άρθρου.

Στην συνέχεια παρατίθεται ένα μέρος από τον Γενικό Οικοδομικό Κανονισμό, όπου περιλαμβάνονται τα σημαντικότερα άρθρα για τα μπάρ και τις χρήσεις αναψυχής.

1. Για την χρήση κατασκευών και λειτουργιών προφίλων ή και χωρίς διαμορφωμένα υλικά (πλάστικο, χαλκός, γυαλί, κλπ.) και υλικά διαμορφωμένα με ένα ή περισσότερα υλικά (πλάστικο, χαλκός, γυαλί, κλπ.) και υλικά διαμορφωμένα με υλικά που περιλαμβάνονται στην κατηγορία των υλικών που αναφέρονται στα άρθρα 3, 4, 5 και 6 του παρόντος άρθρου, αλλά και με άλλα υλικά που περιλαμβάνονται στην κατηγορία των υλικών που αναφέρονται στα άρθρα 7, 8 και 9 του παρόντος άρθρου και με υλικά που περιλαμβάνονται στην κατηγορία των υλικών που αναφέρονται στα άρθρα 10, 11 και 12 του παρόντος άρθρου.

που παρέχει ή Διεύθυνση Δημοσίας Υγιεινής του Υπουργείου Υγείας και Πρόνοιας.

9. Σε ειδικές περιπτώσεις, που ή σχετική εργατική νομοθεσία προβλέπει την ένσωμάτωση των βιβλιαρίων εργασίας και υγείας των απασχολουμένων σε ορισμένες κατηγορίες επιχειρήσεων υγειονομικού ενδιαφέροντος (π.χ. των απασχολουμένων σε ξενοδοχειακές επιχειρήσεις), οι κάτοχοι των βιβλιαρίων τούτων οφείλουν να υποβάλλονται στις απαραίτητες Ιατρικές (κλινικές και εργαστηριακές) εξετάσεις και στους προφυλακτικούς έμβολιασμούς, όπως ορίζουν οι παρ. 3, 4, 5 και 6 του παρόντος άρθρου, τόσο κατά την αρχική έκδοση του ανωτέρω βιβλιαρίου, όσο και κατά την ετήσια θεώρησή του, τα δε στοιχεία τούτων εά κατάχωρονται στο Ειδικό Μητρώο της Υγειονομικής Υπηρεσίας, σύμφωνα με την ανωτέρω παράγραφο 7.

10. Τα βιβλιάρια υγείας του προσωπικού θα κρατούνται στη Διεύθυνση της επιχείρησης και θα επιδεικνύονται, όταν ζητούνται, στα αρμόδια Όργανα υγειονομικού ελέγχου.

Οι νόμιμοι καταστημάτων, εργαστηρίων και εργοστασίων υγειονομικού ενδιαφέροντος ή οι νόμιμοι εκπρόσωποι τούτων οφείλουν να μην προσλαμβάνουν ή απασχολούν στην επιχείρησή τους άτομα, τα οποία δεν κατέχουν βιβλιάριο υγείας ή δεν έχουν θεωρήσει τούτο, σύμφωνα με την παρ. 6 του παρόντος άρθρου.

11. Σε κάθε κατάστημα ή εργαστήριο, ή εργοστάσιο υγειονομικού ενδιαφέροντος θα υπάρχει αναρτημένη σε κατάλληλη θέση, ώστε να μπορεί να ελέγχεται εύχερως από τους αρμόδιους υγειονομικούς υπαλλήλους, δυναμαστική κατάσταση των απασχολουμένων σ' αυτό άτομων, στην οποία θα αναφέρεται και το είδος της εργασίας, με την οποία ασχολείται το κάθε άτομο. Η κατάσταση αυτή θα ενημερώνεται σε περίπτωση αλλαγής της συνθέσεως του προσωπικού της επιχείρησης (αποχώρηση ή πρόσληψη υπαλλήλων).

ΚΑΤΑΣΤΗΜΑΤΑ ΤΡΟΦΙΜΩΝ ΚΑΙ ΠΟΤΩΝ

ΚΕΦΑΛΑΙΟ ΙΙΙ.

Γενικοί όροι ίδρύσεως και λειτουργίας καταστημάτων και εργαστηρίων τροφίμων και ποτών.

* Άρθρον 15.

Οίκημα.

1. Για την ίδρυση καταστημάτων και εργαστηρίων τροφίμων ή και ποτών θα χρησιμοποιούνται οικήματα μόνιμης κατασκευής (λιθόκτιστα, πλιθόκτιστα ή άλλη παρόμοια κατασκευή), τα οποία θα πληρούν τους υγειονομικής σημασίας όρους, τους οποίους προβλέπει για τους χώρους κυρίας χρήσεως ο Γενικός Οικοδομικός Κανονισμός, που ίσχυε κατά τον χρόνο οικοδομήσεως τούτων.

Πρακτικακασκευασμένα λυόμενα οικήματα στηριζόμενα σε σταθερή βάση από μπετόν μπορεί να χρησιμοποιηθούν για την εγκατάσταση καταστημάτων ή εργαστηρίων τροφίμων ή και ποτών αν με βάση σχετική βεβαίωση της αρμόδιας Υπηρεσίας Πολεοδομίας, χαρακτηρίζονται ως οικήματα μόνιμης κατασκευής και εφόσον πληρούν τους υγειονομικούς όρους και προϋποθέσεις της Πολεοδομικής Νομοθεσίας και της παρούσας, ή άλλης σχετικής Υγειονομικής Διατάξεως.

2. Δεν επιτρέπεται ή χρήση για την ίδρυση και λειτουργία καταστημάτων και εργαστηρίων τροφίμων ή και ποτών πρόχειρων κατασκευών από ξύλα, λαμαρίνες ή άλλα παρεμφερή υλικά, καθώς και υλικά παλαιών κτιρίων, οι οποίες δεν είναι δυνατό να εξασφαλίσουν τη δημόσια υγεία.

3. Τα καταστήματα και εργαστήρια τροφίμων ή και ποτών θα είναι απομονωμένα από κατοικίες ή άλλα καταστήματα και, εφ' όσον βρίσκονται σε πολυκατοικίες, δεν θα επικοινωνούν με εσωτερικούς κοινόχρηστους χώρους τούτων (θυρωρείο, κλιμακοστάσιο, διάδρομοι) και θα έχουν ιδιαίτερη έξωτερική είσοδο. Έξαιρητικά, προκειμένου για τα αναφερόμενα στις παρ. 5 και 9 του παρόντος άρθρου καταστήματα, είναι δυνατό να επιτραπεί ή επικοινωνία του καταστήματος με το θυρωρείο πο-

λυκατοικίας και η χρήση του χώρου τούτου μόνο σε εξαιρετικές περιπτώσεις κινδύνου για τη διαφυγή των πελατών, κατόπιν έγκρισεως της Πυροσβεστικής Υπηρεσίας.

4. Απαγορεύεται η ίδρυση καταστημάτων ή εργαστηρίων τροφίμων ή και ποτών σε διαμερίσματα δρόφων πολυκατοικιών, τήν των μεγάρων, τα οποία χρησιμοποιούνται αποκλειστικά για επαγγελματικές στέγες. Κατ' εξαίρεση, επιτρέπεται η ίδρυση των ανωτέρω καταστημάτων ή εργαστηρίων σε διαμερίσματα δρόφων πολυκατοικιών, εφόσον έχουν ιδιαίτερη εξωτερική είσοδο και ιδιαίτερους χώρους προσπελάσεως προς αυτά και είναι τελείως απομονωμένα από τα άλλα διαμερίσματα και τους άλλους κοινόχρηστους χώρους της πολυκατοικίας, τα δε διαμερίσματα, που βρίσκονται στον ίδιο δροφο και στους άμέσως πάνω και κάτω από αυτά δρόφους, χρησιμοποιούνται ως επαγγελματικές στέγες ή για κατοικία του νομέα του καταστήματος ή του εργαστηρίου.

Το προηγούμενο εδάφιο εφαρμόζεται ακόμη και σε περιπτώσεις ιδρύσεως καταστήματος ή εργαστηρίου τροφίμων ή και ποτών στον δροφο κυρίου αποτελούμενου από το ισόγειο και έναν δροφο, αν στο ισόγειο ή και στον δροφο υπάρχει έστω και ένα διαμέρισμα χρησιμοποιούμενο ως κατοικία.

Επιτρέπεται η ίδρυση κυλικείων σε πολυκατοικίες, στις οποίες στεγάζονται έμπορικά καταστήματα ή και γραφεία, έστω και αν όρισμένα διαμερίσματα τούτων χρησιμοποιούνται ως κατοικίες, με την προϋπόθεση ότι τούτο δεν απαγορεύεται από τον κανονισμό της πολυκατοικίας και ότι στα κυλικεία αυτά, προαριζόμενα για την εξυπηρέτηση μόνον του προσωπικού των στεγαζομένων στην πολυκατοικία καταστημάτων ή και γραφείων, δεν θα αναπτύσσονται τραπέζια και καθίσματα.

5. Για την ίδρυση στο έξης καταστήματος ή εργαστηρίου τροφίμων ή και ποτών, ακόμη και τμήματος τούτου, σε υπόγειο χώρο, ο οποίος με βάση επισυναπτόμενη στην αίτηση του ενδιαφερομένου θεβαίωση της αρμόδιας Υπηρεσίας Πολεοδομίας πρέπει να χαρακτηρίζεται ως χώρος κυρίας χρήσεως προαριζόμενος για κατάστημα ή εργαστήριο, να πληρούνται και οι ακόλουθοι πρόσθετοι όροι και προϋποθέσεις:

α. Αν δεν είναι δυνατή η εξασφάλιση πλήρους φυσικού αερισμού καθόλη τη διάρκεια της λειτουργίας του καταστήματος ή εργαστηρίου, θα υπάρχει απαραίτητα ειδική εγκατάσταση τεχνητού αερισμού Ικανή να ανανεώνει τον αέρα πλήρως και συνεχώς, σύμφωνα με τις παρ. 2 και 3 του άρθρου 21 της παρούσας.

β. Η ηλεκτρική εγκατάσταση θα είναι ανάλογη με τον προορισμό και τη χρήση του καταστήματος ή εργαστηρίου, εξασφαλίζοντας ακίνδυνα την ηλεκτροδότησή του με την εύθνη αδειούχου εγκαταστάτη ηλεκτρολόγου, σύμφωνα με τις διατάξεις του Ν. 4485/66, σχετική δήλωση του οποίου επισυνάπτεται στην αίτηση του ενδιαφερομένου για την απόκτηση της άδειας λειτουργίας του καταστήματος ή εργαστηρίου του.

γ. Να έχουν ληφθεί τα αναγκαία μέτρα πυρασφαλείας και ασφαλείας του προσωπικού και των πελατών, μεταξύ των οποίων περιλαμβάνεται και η ύπαρξη εξέδου κινδύνου, σύμφωνα με τις εκάστοτε Ισχύουσες διατάξεις της Πυροσβεστικής Νομοθεσίας, γεγονός που θα φαίνεται σε επισυναπτόμενη στην αίτηση του ενδιαφερομένου θεβαίωση της Πυροσβεστικής Υπηρεσίας.

Τα ανωτέρω δεν εφαρμόζονται σε περιπτώσεις, που υπόγειοι χώροι χρησιμοποιούνται ως βοηθητικοί χώροι καταστημάτων ή εργαστηρίων τροφίμων ή και ποτών (άποθήκες, αποχωρητήρια, λουτρό, και αποδυτήρια προσωπικού).

6. Επιτρέπεται η χρήση εσωτερικών ανοικτών εξωστών (πατάρια) εντός των καταστημάτων ή εργαστηρίων τροφίμων ή και ποτών ως χώρων αναπτύξεως τραπέζιων και καθισμάτων, πωλήσεως τροφίμων ή και ποτών ή άλλων ειδών προβλεπομένων από τις σχετικές διατάξεις της παρούσας και άλλων σχετικών Υγειονομικών Διατάξεων και γενικά εγκαταστάσεως ορισμένων τμημάτων της επιχευρήσεως.

Η κατασκευή και η διάταξη των κατά τα ανωτέρω χρησιμοποιούμενων εσωτερικών ανοικτών εξωστών πρέπει να ανταποκρίνονται στις απαιτήσεις των σχετικών διατάξεων του Γενικού Οικοδομικού Κανονισμού. Σε περιπτώσεις αμφιβολιών της για τη νομιμότητα της κατασκευής και διατάξεως των προαριζομένων για τις αναφερόμενες στο προηγούμενο εδάφιο χρήσεις παταριών ή Υγειονομική Υπηρεσία μπορεί να ζητήσει και από τον ενδιαφερόμενο να της προακομίσει σχετική θεβαίωση της αρμόδιας Πολεοδομικής Υπηρεσίας.

Πέρα από τα ανωτέρω, αν οι χώροι κάτω από τις κλιμακες, που υπάρχουν στους εσωτερικούς ανοικτούς εξώστες, χρησιμοποιούνται για την τοποθέτηση τροφίμων ή ποτών ή σκευών ή για την παραμονή πελατών, οι κλιμακες αυτές θα είναι επενδυμένες εσωτερικά, ώστε να εξασφαλίζεται ο κάτω από αυτές χώρος από κάθε είδους

ρυπάνσεις, οι οποίες είναι δυνατό να προκαλούνται κατά την χρήση των κλιμάκων από τους πελάτες και το προσωπικό.

7. Στο εξής, δεν επιτρέπεται η ίδρυση σε ισόγειους ή άλλους χώρους πολυκατοικιών και γενικά οικημάτων, στα οποία στεγάζονται κατοικίες ορισμένων ειδών καταστημάτων και εργαστηρίων τροφίμων ή και ποτών, των οποίων η εγκατάσταση στους χώρους τούτους απαγορεύεται από τον Κανονισμό της πολυκατοικίας, ή, ελλείψει κανονισμού, από την πλειοψηφία των ιδιοκτητών των στεγαζομένων στο ίδιο κτίριο κατοικιών, έστω και αν τα καταστήματα ή εργαστήρια αυτά πληρούν τους καθοριζόμενους από την παρούσα και τις άλλες σχετικές Υγειονομικές Διατάξεις όρους.

«Για την απόκτηση άδειας λειτουργίας καταστήματος ή εργαστηρίου τροφίμων και ποτών στους αναφερόμενους στο προηγούμενο εδάφιο χώρους, ο ενδιαφερόμενος υποβάλλει υπεύθυνη δήλωση του άρθρου 8 του Ν. 1599/86 του διαχειριστή της πολυκατοικίας ή εν ελλείψει του ιδιοκτήτη του χώρου, στον οποίο θα εγκατασταθεί το κατάστημα ή εργαστήριο, στην οποία θα φαίνεται ότι ο Κανονισμός της Πολυκατοικίας η εν ελλείψει η πλειοψηφία των ιδιοκτητών των στεγαζομένων στο ίδιο κτίριο διαμερισμάτων, μη συμπεριλαμβανομένων των λοιπών χώρων (καταστημάτων, βοηθητικών χώρων κλπ) επιτρέπει τη χρήση του χώρου τούτου για τη λειτουργία του υπό ίδρυση καταστήματος ή εργαστηρίου. Η επισύναψη της δηλώσεως αυτής, η οποία συμπληρώνει τα υπόλοιπα δικαιολογητικά καθιστά υποχρεωτική την έκδοση της ως άνω αδείας από την αρμόδια αρχή και τούτο δεν αναιρεί την ευθύνη του υπογράφαντος την ως άνω δήλωσης για το περιεχόμενο αυτής. Η κατά τα ανωτέρω χορηγηθείσα άδεια ανακαλείται εφόσον υπάρξει απόφαση αρμοδίου Δικαστηρίου περί του αναληθούς περιεχομένου της Δηλώσεως».

Το παραπάνω μέσα σε «» εδάφιο έχει τεθεί όπως τροποποιήθηκε και συμπληρώθηκε με το άρθρο, 9 της με αριθμό Υ1β/6020/29.1./23.2.1993 (ΦΕΚ 94 Β') Απόφασης.

8. Απαγορεύεται η εγκατάσταση καταστήματος ή εργαστηρίου τροφίμων ή και ποτών σε χώρους που επικοινωνούν με κατοικίες ή με βοηθητικούς χώρους κατοικιών ή με άλλα άσχετα καταστήματα, πλην των εξαιρετικών περιπτώσεων που ρητώς αναφέρονται στις ειδικές διατάξεις της παρούσας.

9. Τα καταστήματα προσφοράς φαγητών, γλυκισμάτων, ποτών κλπ. σε καθισμένους πελάτες, εφόσον έχουν δυνατότητες αναπτύξεως περισσότερων από πενήντα (50) καθισμάτων, θα πληρούν, πλην των περιγραφόμενων στις γενικές και ειδικές διατάξεις της παρούσας και σε άλλες Υγειονομικές Διατάξεις όρων και προϋποθέσεων, και τους επιβαλλόμενους με τις εκάστοτε ισχύουσες Διατάξεις της Πυροσβεστικής Νομοθεσίας όρους πυρασφάλειας και ασφάλειας των θαμώνων τους. Τούτο, θα φαίνεται σε βεβαίωση της αρμόδιας Πυροσβεστικής Υπηρεσίας, που θα επισυνάπτεται στην αίτηση του ενδιαφερόμενου για τη απόκτηση της άδειας λειτουργίας του καταστήματος του.

Άρθρον 16

Εμβαδόν

1. Το εμβαδόν καταστήματος ή εργαστηρίου τροφίμων ή και ποτών θα είναι ανάλογο προς το είδος και τον κύκλο εργασιών τούτου, ώστε να αποκλείεται η συμφόρηση των εμπορευμάτων και των επίπλων στο χώρο, για να γίνεται εύκολα ο καθαρισμός του και να εξασφαλίζεται η άνετη κυκλοφορία των πελατών και του προσωπικού, και πάντως δεν θα είναι μικρότερο από το ελάχιστο όριο εμβαδού, που ορίζουν οι ειδικές για κάθε είδος καταστήματος ή εργαστηρίου διατάξεις της παρούσας και των άλλων σχετικών Υγειονομικών Διατάξεων.

Ως εμβαδόν ενός χώρου, εννοείται ο αριθμός σε τετραγωνικά μέτρα, που προκύπτει από την μέτρηση της εκμεταλλεύσιμης επιφάνειας του δαπέδου του χώρου τούτου.

2. Στο συνολικό εμβαδόν καταστήματος ή εργαστηρίου τροφίμων ή ποτών μπορεί να συνυπολογισθεί και το εμβαδόν του νόμιμα κατασκευασμένου, σύμφωνα με τις διατάξεις του ΓΟΚ εσωτερικού ανοικτού εξώστη (πατάρι), εφόσον ο χώρος αυτός, προορίζεται για τις αναφερόμενες στην παρ. 6 του προηγούμενου άρθρου χρήσεις, πλην της περιπτώσεως χρήσεώς του για την εγκατάσταση των γραφείων της επιχείρησεως.

Άρθρον 17

Ύψος

1. Το ελεύθερο ύψος καταστήματος ή εργαστηρίου τροφίμων ή ποτών θα είναι το προβλεπόμενο από τις σχετικές διατάξεις του ΓΟΚ για τους χώρους κυρίας χρήσεως, εκτός αν ορίζεται άλλο από τις ειδικές διατάξεις της παρούσας και των άλλων σχετικών Υγειονομικών Διατάξεων.

2. Εξαιρετικά, προκειμένου για καταστήματα ή εργαστήρια τροφίμων ή ποτών, τα οποία βρί-

σκονται σε περιοχές, όπου κατά την εποχή οικοδομήσεως του κτιρίου δεν είχαν εφαρμογή οι διατάξεις του τότε ισχύοντος ΓΟΚ (γεγονός που θα αποδεικνύεται από επίσημα έγγραφα), επιτρέπεται το ελεύθερο ύψος τούτων να είναι τουλάχιστον 2,50 μ.

Προκειμένου για καταστήματα ή εργαστήρια τροφίμων ή ποτών, τα οποία βρίσκονται σε οικισμούς ή συνοικίες, που έχουν χαρακτηριστεί επίσημα ως παραδοσιακοί, το ελεύθερο ύψος τούτων επιτρέπεται να είναι 2,20 μ. Αν όμως σε τέτοια καταστήματα εξυπηρετούνται καθισμένοι πελάτες, θα παίρνονται όλα τα απαραίτητα μέτρα για την εξασφάλιση πλήρους αερισμού, φυσικού ή τεχνητού, όλων γενικά των χώρων και ιδιαίτερα της αίθουσας πελατών, σύμφωνα με το άρθρο 21 της παρούσας.

3. Αν το κατάστημα ή εργαστήριο τροφίμων ή ποτών στεγάζεται σε υπόγειο χώρο, σύμφωνα με την παρ. 5 του άρθρου 15 της παρούσας, το ύψος του θα είναι τουλάχιστον 2,70 μ.

Για καταστήματα ή εργαστήρια τροφίμων ή ποτών στεγαζόμενα σε χώρους οι οποίοι κατά τον χρόνο οικοδομήσεώς του είχαν χαρακτηριστεί σύμφωνα με τον τότε ισχύοντα ΓΟΚ ως υπόγειοι, εφ' όσον με βάση τον νεώτερο ΓΟΚ θεωρούνται ισόγειοι, μπορεί να γίνει δεκτό το ύψος το προβλεπόμενο από τον ισχύοντα κατά την οικοδόμησή τους ΓΟΚ για τα υπόγεια.

Άρθρον 18

Τοίχοι

1. Οι επιφάνειες των τοίχων των καταστημάτων και εργαστηρίων τροφίμων ή ποτών θα είναι λείες, και μέχρι 2 μ., τουλάχιστον ύψος, αδιαπτόστιες (επικάλυψη με εφυαλωμένα πλακίδια πορσελάνης ή άλλο κατάλληλο, αδιαπτόστιο, λείο και ανθεκτικό υλικό, ή χρωματισμός με ελαιόχρωμα ή πλαστικό χρώμα, κατόπιν σχετικής επεξεργασίας ώστε να γίνουν λείες και αδιαπτόστιες αναλόγως του είδους των χώρων του καταστήματος ή εργαστηρίου και σύμφωνα με τις ειδικές διατάξεις της παρούσας και άλλων σχετικών Υγειονομικών Διατάξεων). Οι λοιπές επιφάνειές του θα υδροχρωματίζονται.

Ορισμένοι χώροι καταστημάτων ή εργαστηρίων τροφίμων μπορεί να εξαιρεθούν από το είναι αδιαπτόστιες οι επιφάνειες των τοίχων τους, εφόσον τούτο αναφέρεται ρητώς στις ειδικές διατάξεις της παρούσας ή άλλης Υγειονομικής Διατάξεως.

Στα υποκείμενα σε αγορανομική κατάταξη καταστήματα, αν από τη ισχύουσα Αγορανομική Νομοθεσία προβλέπονται αυστηρότεροι όροι για τον χρωματισμό των τοίχων τους, εφαρμόζονται οι διατάξεις της Νομοθεσίας αυτής.

2. Οι επιφάνειες των τοίχων θα χρωματίζονται με ανοικτά χρώματα, με ιδιαίτερη προτίμηση στο λευκό με ελαφρά απόκλιση προς οποιοδήποτε χρώμα της αρεσκείας του καταστηματούχου. Ο χρωματισμός των επιφανειών των τοίχων με σκούρα χρώματα απογορεύεται.

Άρθρον 19

Οροφή

1. Η οροφή καταστήματος ή εργαστηρίου τροφίμων ή ποτών θα είναι καλής κατασκευής, χωρίς ρωγμές ή οπές ή άλλα παρόμοια ανοίγματα, και η επιφάνειά της θα είναι λεία και ελαιόχρωματισμένη ή στιλβωμένη, αν είναι ξύλινη, ή υδροχρωματισμένη, αν είναι από ασβεστοκονία.

2. Αν ο χώρος καταστήματος ή εργαστηρίου τροφίμων ή ποτών καλύπτεται από κεραμωτή ή παρόμοιας κατασκευής στέγη ή από ξύλινο δάπεδο του αμέσως υπερκειμένου ορόφου, θα υπάρχει απαραίτητα ψευδοροφή, εκτός αν οι σανίδες της στέγης ή του δαπέδου είναι καλά προσαρμωσμένες σε σημείο που να μην δημιουργούνται μεταξύ τους κενά, οπότε η κατασκευή ψευδοροφής είναι προαιρετική. Σε τέτοιες περιπτώσεις η επιφάνεια της οροφής, που δημιουργείται από τις σανίδες της στέγης ή του δαπέδου του υπερκειμένου ορόφου, θα είναι ελαιόχρωματισμένη ή στιλβωμένη και ο νομέας του καταστήματος ή εργαστηρίου θα φροντίζει να μην δημιουργούνται στους δοκούς αράχνες και γενικά να διατηρείται η οροφή απόλυτα καθαρή.

Αν ο όροφος, που βρίσκεται αμέσως επάνω από το κατάστημα ή εργαστήριο, κατοικείται από οικογένεια άσχετη προς τον νομέα τούτου, η κατασκευή της ψευδοροφής είναι υποχρεωτική, εκτός αν υπάρχει δήλωση ΝΔ. 105/69 του αρχηγού της οικογένειας αυτής ότι δέχεται να μην κατασκευασθεί η ανωτέρω ψευδοροφή.

Άρθρον 20

Δάπεδο

1. Τα δάπεδα των καταστημάτων και εργαστηρίων τροφίμων ή ποτών θα είναι

ΤΕΥΧΟΣ 109/Φεβρουάριος 1984

κατασκευασμένα από αδιαπάρτιστο υλικό και λείο (σιμεντοκονία, μωσαϊκό, πλακές μαρμάρου ή, αν δεν απαγορεύεται από τις ειδικές διατάξεις της παρούσας ή άλλης Υγειονομικής Δ) Ξεως, από σιμεντοκονία επικαλυμμένη με πλαστικά πλακίδια, κλπ.) και θα διατηρείται σε καλή κατάσταση, χωρίς ρωγμές ή άλλες φθορές, και απόλυτα καθαρό.

2. Επιτρέπεται η χρήση δαπέδων από σκληρό ξύλο στιλβωμένο (παρκέ) ή δαπέδων επικαλυμμένων σ' όλη την έκτασή τους με τάπηται (μοκέττα) σε όρισμένα είδη καταστημάτων, εφόσον τούτο αναφέρεται ρητώς στις ειδικές διατάξεις της παρούσας ή άλλων Υγειονομικών Διατάξεων.

Άρθρον 21.

Άερισμός.

1. Ο άερισμός τών χώρων τών καταστημάτων και εργαστηρίων τροφίμων ή ποτών θα είναι πλήρης και θα γίνεται με τις θύρες, τὰ παράθυρα και τούς φεγγίτες τών θυρών ή παραθυρών.

2. Στα καταστήματα και εργαστήρια τροφίμων ή ποτών, στα όποια δημιουργείται πτηνήρα ατμόσφαιρα, λόγω παραμονής σ' αυτά επί πολύ χρόνο πολλών ατόμων, εργαζομένων ή πελατών, ή λόγω παραγωγής αερίων κατά την παρασκευή φαγητών ή άλλων παρασκευασμάτων ή κατά τὸ ψήσιμο κρέατος, καθώς και σε εκείνα που στεγάζονται σε υπόγειους χώρους, στους όποιους δεν εξασφαλίζεται πλήρης φυσικός άερισμός, θα υπάρχουν ειδικές μηχανολογικές εγκαταστάσεις συνεχούς και πλήρους ανανεώσεως τού αέρος.

3. Η Υγειονομική Υπηρεσία μπορεί, αν τὸ κρίνει απαραίτητο, νὰ ζητήσει από τὸν νομέα τού καταστήματος ή εργαστηρίου τὴν προσκόμιση βεβαιώσεως Ν.Δ. 105/69 τού εγκαταστάτη τεχνικού, στην όποια θα φαίνεται ότι ή εγκατάσταση άερισμοῦ, που τοποθέτησε, ανταποκρίνεται στις απαιτήσεις τής τεχνικής και τής έπιστήμης για τὸν πλήρη άερισμό τού χώρου, ή ακόμα νὰ ζητήσει τὸν έλεγχο τής άνωτέρω εγκαταστάσεως από τὴ Μηχανολογική Υπηρεσία.

4. Σε μικρά καταστήματα και εργαστήρια τής παρ. 2 τού παρόντος άρθρου μπορεί νὰ επιτραπεί ή χρήση και άλλων μέσων τεχνητού άερισμοῦ, ικανῶν νὰ επιτύχουν τὴ συνεχή και πλήρη ανανέωση τού αέρος, όπως ένδεικτικά αναφέρονται οί ειδικοί άνεμιστήρες (VENTILATEUR), που τοποθετούμενοι σε ανοίγματα τών τοίχων ανανεώνουν συνεχῶς τὸν αέρα.

5. Κατά τὴν εγκατάσταση τών μέσων τεχνητού άερισμοῦ γενικά θα παίρνονται μέτρα, ώστε κατά τὴ λειτουργία τους νὰ μὴ δημιουργούνται προβλήματα υγείας τών πελατῶν και τού προσωπικοῦ, άκόμη και ένοχλήσεις σε θάρος τών περιοίκων. Αν κατά τὴ λειτουργία τών εγκαταστάσεων τεχνητού άερισμοῦ προκαλούνται ρεύματα επικίνδυνα για τὴν υγεία τών πελατῶν και τού προσωπικοῦ ή θόρυβοι σε θαθρό πύ, κατά τις διαπιστώσεις τής Υγειονομικής Υπηρεσίας, νὰ ένοχλούνται οί περιόικοι, ὁ καταστηματάρχης ὀφείλει νὰ πάρει πρόσθετα μέτρα έξουδετερώσεως τών ρευμάτων ή τών θορύβων.

Άρθρον 22.

Φωτισμός.

1. Ο φωτισμός όλων τών χώρων καταστήματος ή εργαστηρίου τροφίμων ή ποτῶν θα είναι έπαρκής και θα γίνεται από τὰ παράθυρα και τις υαλόθυρες τού χώρου, τὸ συνολικό έμβαδόν τών όποιων δὲν θα πρέπει νὰ είναι μικρότερο τού 1)9 τού έμβαδού τού αντίστοιχου δαπέδου.

2. Αν χρησιμοποιεῖται τεχνητός φωτισμός θα πρέπει:

α) Η έκταση τού φωτισμοῦ νὰ είναι έπαρκής, ώστε νὰ είναι δυνατή ή εύχερης ανάγνωση έντύπων στοιχείων κάπτικῶν τών 8 στιγμῶν.

β) Τὸ χρῶμα τού τεχνητού φωτισμοῦ νὰ είναι ὅμοιο με εκείνο τού φυσικοῦ φωτισμοῦ.

γ) Η πυκνότητα τού φωτός νὰ μὴ προκαλεῖ θάμβωση.

δ) Ο φωτισμός νὰ είναι τοπικά και χρονικά ὀμοιογενής.

ε) Η πηγή τού φωτισμοῦ νὰ μὴ προκαλεῖ επιβλαβή ρύπανση τού αέρος.

στ) Οί φωτιστικές πηγές τοποθετούνται κατάλληλα, ώστε νὰ μειώνεται ή ένταση τών σκιῶν.

ζ) Οί φωτιστικές πηγές νὰ μὴ είναι επικίνδυνες από τὴν άποψη προκλήσεως πυρκαϊῆς ή έκκρήξεως.

ΤΕΧΝΙΚΟΝ ΙΝΣΤΙΤΟΥΤΟΝ ΕΛΛΑΔΟΣ

(Σε άντικατάσταση σελ. 1862,15) 1862,15'

3. Στά Κέντρα Διοικηδόμενης επιτρέπεται κατ' εξαίρεση τών ανωτέρω, η χρήση χαμηλής έντάσεως φωτισμού σε ορισμένες μόνον περιπτώσεις κατά τη διάρκεια εκτελέσεως του προγράμματός τους (χορός, τραγούδι, νούμερα). Κατά τις άλλες ώρες θα υπάρχει επαρκής φωτισμός, όπως καθορίζεται ανωτέρω.

4. Όπου υπάρχει ηλεκτρικό ρεύμα, για τόν τεχνητό φωτισμό θα χρησιμοποιείται η ηλεκτρική ενέργεια με φθορίζοντες, κατά προτίμηση, λαμπτήρες, άλλως θα γίνεται χρήση φωτιστικών πηγών κατάλληλων για τη δημιουργία επαρκούς τεχνητού φωτισμού (λυχνίες ύγραερίου κ.τ. δμ.), ανταποκρινόμενου στις απαιτήσεις της παρ. 2 του παρόντος άρθρου.

Άρθρον 23.

Υδρευση.

1. Η Ύδρευση τών καταστημάτων και εργαστηρίων τροφίμων ή ποτών θα γίνεται υποχρεωτικά απευθείας από τόν δίκτυο υδρεύσεως τού Δήμου ή τής Κοινότητας, αν υπάρχει τέτοιο δίκτυο, άλλως για τήν κάλυψη τών αναγκών τής επιχειρήσεως θα χρησιμοποιείται νερό από άλλου είδους Ύδρευση (πηγή, πηγάδι κλπ.), δημόσια ή ιδιωτική, κατάλληλα προστατευόμενη από τις επιφανειακές και υπόγειες μολύνσεις. Τό νερό τών ανωτέρω υδρεύσεων θα έχει αποδειχθεί εργαστηριακώς ότι πληροί τὰ χαρακτηριστικά τού πόσιμου νερού, όπως αυτά καθορίζονται με τις εκάστοτε ισχύουσες Υγειονομικές Διατάξεις για τόν πόσιμο νερό. Από τήν ιδιωτική Ύδρευση, αν τούτο είναι δυνατό, τό νερό θα διοχετεύεται με κατάλληλο σωλήνα σε δεξαμενή από μπτετόν ή από λαμαρίνα γαλβανισμένη ή από υγειονομικώς αποδεκτή πλαστική ύλη και από εκεί στα σημεία υδροληψίας με εσωτερική υδαρυλική εγκατάσταση.

2. Σε εξαίρετικές περιπτώσεις, όταν η απευθείας σύνδεση δημόσιας ή ιδιωτικής υδρεύσεως με τόν κατάστημα ή τόν εργαστήριο τροφίμων ή ποτών δέν είναι δυνατή, λόγω ειδικών τοπικών συνθηκών, τό νερό θα μεταφέρεται με ειδικά τυτιοφόρα αχήματα ή με δοχεία και θα αποθηκεύεται σε κατάλληλη υδατοδεξαμενή.

3. Τά δοχεία μεταφοράς νερού θα είναι μεταλλικά, από γαλβανισμένη λαμαρίνα, χωρίς εσωτερικές συγκολλήσεις μολύβδου, ή πλαστικά, από υγειονομικώς αποδεκτή πλαστική ύλη, ή από άλλο κατάλληλο από υγειονομικής απόψεως υλικό και θα κλείνουν στεγανά, ώστε να εξασφαλίζεται τόν περιεχόμενό τους από οποιοδήποτε ρυπάνσεις και μολύνσεις.

4. Αν χρησιμοποιείται δεξαμενή αποθηκεύσεως νερού, η θέση και η διάταξη υγειονομικής προστασίας θα διασφαλίζουν πλήρως τόν νερό από κάθε κίνδυνο ρυπάνσεως ή μολύνσεως. Ειδικότερα, η δεξαμενή αποθηκεύσεως θα είναι από ανοξείδωτο καί γενικά μη διαβρώσιμο υλικό, με καλύμματα που θα έχουν χείλη περιμετρικώς προς τὰ κάτω τουλάχιστον 5 εκτοίμ. και με μονωτικό παρέμβλημα, ώστε να αποκλείεται η είσοδος νερών, σκόνης ή ξένων σωμάτων από τόν αέρα, στόν πυθμένα δέ θα υπάρχει όπη εκκενώσεως, για να αδειάζει τελείως κατά τόν καθαρισμό της. Τό στόμιο τού σωλήνα έξόδου τού νερού θα βρίσκεται σε ύψος 5 εκτοίμ. από τόν πυθμένα της δεξαμενής.

Ο αερισμός τής δεξαμενής θα γίνεται με αεριστήρες (σωλήνες), οι όποιοι θα προστατεύονται κατάλληλα, ώστε να αποκλείεται η είσοδος εντόμων ή ακαθαρσιών, η χωρητικότητα δέ αυτής θα περιορίζεται για τήν κάλυψη τών αχίμων τής ημερησίας καταναλώσεως και δέν θα παραμένει νερό αποθηκευμένο σ' αυτή χωρίς ανανέωση περισσότερο από 12 ώρες. Ο χώρος τής δεξαμενής θα είναι γενικά σκοτεινός για τήν αποφυγή αναπτύξεως μικροφυκών.

Η δεξαμενή θα επιθεωρείται και θα καθαρίζεται με έκπλυση, απολύμανση και πλήρη εκκένωση σε τακτικά χρονικά διαστήματα.

5. Απαγορεύεται η χρήση δοχείων, που έχουν χρησιμοποιηθεί ως περιέκτες έντομοκτόνων, φυτοφαρμάκων και άλλων παρόμοιων χημικών τοξικών ουσιών, για τήν αποθήκευση ή για τή μεταφορά νερού.

6. Η υδροληψία από τις δεξαμενές αποθηκεύσεως νερού θα γίνεται υποχρεωτικά με κρουνοί. Η λήψη νερού με έμβάπτιση δοχείων στην υδαταποθήκη απαγορεύεται.

Άρθρον 24.

Αποχέτευση.

1. Η διάθεση τών λυμάτων τών καταστημάτων και εργαστηρίων τροφίμων ή ποτών θα γίνεται με κλειστούς άγωγούς υποχρεωτικά στο δίκτυο υπονόμων τού Δήμου ή τής Κοινότητας ή, αν δέν υπάρχει τέτοιο δίκτυο, σε σιπτική δεξαμενή και

άπορροφητικό βόθριο ή σε στεγανή δεξαμενή ή όπως άλλοιώς δρίζουν οι σχετικές Υγειονομικές Διατάξεις και γενικά ή σχετική Νομοθεσία και όπως οπωσδήποτε κατά τρόπο απόλυτα υγιεινό και, γενικότερα, Ικανοποιητικό και αισθητικά αποδεκτό για το περιβάλλον.

2. Δεν επιτρέπεται η διάθεση λυμάτων καταστημάτων ή εργαστηρίων τροφίμων ή ποτών επίφαινεϊακά στους δρόμους, στις αϋλές και γενικά σε ακάλυπτους χώρους, καθώς και σε δημοτικούς ή κοινοτικούς υπανόμους, που προορίζονται για την απομάκρυνση μόνον των νερών της βροχής.

3. Στά στάμια των αποχετευτικών αγωγών των καταστημάτων και εργαστηρίων τροφίμων ή ποτών θά υπάρχουν υδραυλικοί σίφωνες.

*Άρθρον 25.

*Αποχωρητήρια.

1. Σε κάθε κατάστημά ή εργαστήριο τροφίμων ή ποτών θά υπάρχει ανάλογος αριθμός αποχωρητηρίων για την εξυπηρέτηση του προσωπικού και των πελατών του.

2. Από την υπαχρέωση να διαθέτουν αποχωρητήρια απαλλάσσονται:

α) Τα κυλικεία και μπάρ, που λειτουργούν σε μέγαρα και εξυπηρετούν το προσωπικό των γραφείων και καταστημάτων, που στεγάζονται σ' αυτά, εφόσον δεν διαθέτουν τραπέζια και καθίσματα για την παραμονή πελατών και υπάρχουν δυνατότητες εξυπηρέτησεως του προσωπικού τους σε αποχωρητήρια του μεγάρου.

β) Τα περίπτερα αναψυκτήρια, τα όποια δεν διαθέτουν καθίσματα και εξυπηρετούν μόνο διερχόμενους ή δρθιους πελάτες.

γ) Τα καταστήματα των Δημοτικών ή Κοινοτικών Άγορων ή παρόμοιων συγκροτημάτων, το προσωπικό και οι πελάτες των όποιων θά εξυπηρετούνται στα κοινόχρηστα αποχωρητήρια, που έχει υπαχρέωση να κατασκευάσει ο φορέας, που νέμεται το συγκρότημα των καταστημάτων τούτων.

δ) Τα εξυπηρετούντα μόνο διερχόμενους ή δρθιους πελάτες καταστήματα και τα εργαστήρια τροφίμων ή ποτών, αν στεγάζονται σε χώρους μεγάρου και εφόσον απασχολούνται σ' αυτά μέχρι τρία, το πολύ, άτομα και υπάρχουν δυνατότητες εξυπηρέτησεως του προσωπικού τους σε αποχωρητήρια του μεγάρου.

ε) Τα καταστήματα αρκετά περιορισμένης έκτασεως, μέχρι 15 τ.μ., με την προϋπόθεση ότι το προσωπικό τους θά είναι δυνατό να εξυπηρετείται σε υπάρχον έντος του ίδιου κτιρίου ή σε μικρή απόσταση από αυτό αποχωρητήριο, κοινόχρηστο ή ιδιωτικό, για το όποιο ο καταστηματούχος έχει δικαίωμα χρήσεως.

Η παράγραφος αυτή δεν έχει εφαρμογή στα καταστήματα, για τα όποια ειδικές διατάξεις της παρούσας ή άλλης Υγειονομικής Διατάξεως αναφέρουν ρητώς ότι είναι απαραίτητη ή ύπαρξη αποχωρητηρίων σ' αυτά.

3. Ο απαραίτητος αριθμός αποχωρητηρίων καθορίζεται ανάλογως του αριθμού των καθισμένων πελατών, που είναι δυνατό να εξυπηρετηθούν στο κατάστημα, ή των απασχολουμένων στο κατάστημα ή στο εργαστήριο ατόμων, ως ακολούθως:

α) Για τα καταστήματα, που εξυπηρετούν καθισμένους πελάτες και των δύο φύλων:

*Αριθμός εξυπηρετούμενων ατόμων	*Απαραίτητος αριθμός αποχωρητηρίων
Μέχρι 40	1 αποχωρητήριο (άνδρων και γυναικών)
*Από 41 μέχρι 120	2 αποχωρητήρια (1 άνδρων και 1 γυναικών)
*Από 121 μέχρι 250	4 αποχωρητήρια (2 άνδρων και 2 γυναικών)
*Από 251 μέχρι 500	6 αποχωρητήρια (3 άνδρων και 3 γυναικών)

*Από 501 και πάνω για κάθε μία επί πλέον 500/άδα, ή μέρος αυτής, ατόμων δύο αποχωρητήρια επί πλέον των απαιτούμενων για τα 500 άτομα. Ός μέρος της 500/άδας ατόμων θά θεωρείται ο αριθμός ατόμων μεταξύ 100 και 500.

*Αν τα αποχωρητήρια άνδρων υπερβαίνουν τα δύο, ή *Υγειονομική *Υπηρεσία μπορεί κατά την κρίση της, να επιτρέψει την αντικατάσταση κατά το ένα τρίτο αυτών με ούρητηρια υγιεινού τύπου.

β) Για καταστήματα που εξυπηρετούν καθισμένους πελάτες ενός μόνο φύλου:

Αριθμός εξυπηρετούμενων ατόμων

Απαραίτητος αριθμός αποχωρητηρίων

Μέχρι 40

1 αποχωρητήριο

Από 41 μέχρι 120

2 αποχωρητήρια

Από 121 μέχρι 200

3 αποχωρητήρια

Από 201 μέχρι 300

4 αποχωρητήρια

Από 301 και πάνω για κάθε μία επί πλέον 200/άδρα, ή μέρος αυτής, ατόμων ένα αποχωρητήριο επί πλέον των απαιτούμενων για τα 300 άτομα. Ως μέρος της 200/άδρας ατόμων θα θεωρείται ο αριθμός ατόμων μεταξύ 50 και 200.

Αν τα αποχωρητήρια ανδρών υπερβαίνουν τα δύο ή Υγειονομική Υπηρεσία μπορεί, κατά την κρίση της, να επιτρέψει την αντικατάσταση κατά το ένα τρίτο αυτών με ούρηθρια υγιεινού τύπου.

γ) Για καταστήματα και εργαστήρια τροφίμων ή ποτών, αναλόγως του αριθμού των απασχολούμενων κατά βάρδια ατόμων:

Αριθμός απασχολούμενων ατόμων

Απαραίτητος αριθμός αποχωρητηρίων

Μέχρι 15

1 αποχωρητήριο

Από 16 μέχρι 40

2 αποχωρητήρια

Από 41 μέχρι 70

3 αποχωρητήρια

Από 71 μέχρι 100

4 αποχωρητήρια

Από 101 και πάνω για κάθε μία επί πλέον 50/άδρα, ή μέρος αυτής, απασχολούμενων ατόμων ένα αποχωρητήριο επί πλέον των απαιτούμενων για τα 100 άτομα. Ως μέρος της 50/άδρας ατόμων θα θεωρείται ο αριθμός ατόμων μεταξύ 10 και 50.

Η κατά φύλο κατανομή του ανωτέρω αριθμού αποχωρητηρίων θα γίνεται ανάλογα με τον αριθμό των συνήθως απασχολούμενων στο κατάστημα ή στο εργαστήριο ανδρών και γυναικών.

Αν τα αποχωρητήρια ανδρών υπερβαίνουν τα δύο, ή Υγειονομική Υπηρεσία μπορεί, κατά την κρίση της, να επιτρέψει την αντικατάσταση κατά το ένα τρίτο αυτών με ούρηθρια υγιεινού τύπου.

Στα καταστήματα, που εξυπηρετούν καθισμένους πελάτες, δεν είναι απαραίτητη η ύπαρξη αποχωρητηρίων προσωπικού, αν απασχολούνται σ' αυτά λιγότερα από 5 (πέντε) άτομα. Σε τέτοιες περιπτώσεις το προσωπικό θα χρησιμοποιεί τα αποχωρητήρια των πελατών.

δ) Στα καταστήματα, που βρίσκονται σε συγκοινωνιακούς κόμβους και προσφέρουν φαγητά, γλυκίσματα, αναψυκτικά κ.λπ. (εστιατόρια, ψητοπωλεία, ζαχαροπλαστεία, αναψυκτήρια κ.τ.δμ.) σε περαστικούς ταξιδιώτες, λόγω βέ της θέσεως στην οποία βρίσκονται παρουσιάζουν μεγάλη κίνηση, πρέπει να υπάρχουν τουλάχιστον τέσσερα αποχωρητήρια, από δύο για κάθε φύλο. Ο αριθμός αυτός μπορεί να αυξηθεί κατά περίπτωση και κατά την κρίση της αρμόδιας Υγειονομικής Υπηρεσίας, αναλόγως των τοπικών συνθηκών.

4. Τα αποχωρητήρια των καταστημάτων και εργαστηρίων τροφίμων ή ποτών θα βρίσκονται μέσα στον χώρο του καταστήματος ή του εργαστηρίου ή σε συνέχεια με αυτόν.

Μεταξύ των αποχωρητηρίων και του χώρου, στον οποίο βρίσκονται, θα παρεμβάλλονται ιδιαίτεροι προθάλαμοι, πλύν των περιπτώσεων ορισμένων καταστημάτων, για τα οποία οι ειδικές διατάξεις της παρούσας ή άλλης Υγειονομικής Διατάξεως παρέχουν τη δυνατότητα εξαερέσεώς τους από την απαίτηση αυτή.

Σε εξαιρετικές περιπτώσεις, αν δεν είναι δυνατή ή κατασκευή τους μέσα στον χώρο του καταστήματος ή του εργαστηρίου ή σε συνέχεια με αυτόν, τα αποχωρητήρια επιτρέπεται να κατασκευάζονται και έξω από τον ανωτέρω χώρο, σε κατάλληλη θέση, ή οποία θα βρίσκεται πλησιέστερα προς το κατάστημα ή το εργαστήριο από κάθε άλλο χώρο κυρίας χρήσεως (κατάστημα, κατοικία κ.λπ.) ξένης προς την επιχείρηση ιδιοκτησίας. Σε τέτοιες περιπτώσεις θα παίρνονται τα απαραίτητα μέτρα για την εξασφάλιση της άνετης προσπελάσεως των πελατών και του προσωπικού προς τα αποχωρητήρια. Ειδικότερα, προκειμένου για καταστήματα προσφοράς φαγητών, γλυκισμάτων, ποτών κ.λπ. σε καθισμένους πελάτες, πλύν έ- κείνων που λειτουργούν μόνον κατά την θερινή περίοδο, αν τα αποχωρητήρια βρίσκονται έξω από το κτίριο, στο οποίο στεγάζεται το κατάστημα, ο χώρος προ-

σπελάσεως τῶν πελατῶν πρὸς τὰ ἀποχωρητήρια θὰ εἶναι καλυμμένος κατὰ τρόπον πὺ νὰ μὴν ἐμπρεάζεται ἀπὸ τίς δυσμενεῖς καιρικές συνθήκες.

Στὰ καταστήματα, στὰ ὁποῖα παρασκευάζονται καὶ προσφέρονται σὲ καθισμένους πελάτες φαγητά ἢ γλυκίσματα ἢ ἄλλα παρασκευάσματα, τὰ ἀποχωρητήρια θὰ βρίσκονται μακριὰ ἀπὸ τοὺς χώρους τῶν παρασκευαστηρίων καὶ πλύσεως σκευῶν καὶ σὲ τέτοια θέση, ὥστε νὰ ἀποκλείεται ἡ διέλευση τῶν πελατῶν ἀπὸ τοὺς χώρους αὐτοὺς.

5. Τὰ ἀποχωρητήρια καὶ οἱ προθάλαμοί τους θὰ εἶναι μόνιμης κατασκευῆς (μὲ τοίχους ἀπὸ τούβλα, πέτρες ἢ ἄλλα παρόμοια ὕλικά).

Σὲ ἐξαιρετικές περιπτώσεις, γιὰ τὸν διαχωρισμὸ τῶν ἀποχωρητηρίων ἢ γιὰ τὴν κατασκευὴ τῶν προθαλάμων τους, μπορεῖ νὰ ἐπικρατεῖ, κατὰ τὴν κρίση τῆς ἀρμόδιας Ὑγειονομικῆς Ὑπηρεσίας, ἡ χρῆση καὶ ἄλλων κατασκευῶν ἀπὸ στέρεα καὶ ἀνθεκτικὰ στὴν ὑγρασία ὕλικά, τὰ ὁποῖα παρέχουν τὴ δυνατότητα ἐξασφαλίσεως λεῖων καὶ ἀδιαπτόσιτων ἐσωτερικῶν ἐπιφανειῶν, ὅπως λ.χ. εἶναι οἱ κατασκευὲς ἀπὸ μεταλλικά πλαίσια (άλουμινιο ἢ ἄλλο παρεμφερὲς μέταλλο), στὰ διακεκα τῶν ὁποίων τοποθετοῦνται πλάκες πλαστικῆς ὕλης (ΦΑΙΝΟΠΛΑΣΤ ἢ ἄλλο παρεμφερὲς ὕλικο) πάχους 8-10 χιλ.μ., χωρὶς ἰδιαίτερη ἐπένδυση ἀν οἱ ἐπιφάνειες εἶναι λεῖες, ἢ πλάκες ἀμιαντοσιμέντου (ΕΛΛΕΝΙΤ κ.τ.δμ.) πάχους 10 χιλ.μ. τουλάχιστον ἐπενδυμένες σὲ ὅλη τὴν ἔκτασή τους μὲ πλακίδια ἐφυσωμένης πορσελάνης. Ἄν χρησιμοποιηθοῦν πλάκες ἀμιαντοσιμέντου, οἱ ἐξωτερικὲς ἐπιφάνειες τούτων θὰ καλύπτονται κατάλληλα, σὲ συνδυασμὸ μὲ τίς ἐπιφάνειες τῶν ἄλλων τοίχων τοῦ χώρου τοῦ καταστήματος ἢ τοῦ ἐργαστηρίου, ὥστε νὰ εἶναι λεῖες καὶ ἀδιαπτόσιτες (π.χ. σπατουλάρισμα καὶ χρωματισμὸς, κάλυψη μὲ ἀδιείδρωχη ταπετσαρία κλπ.). Ἀπαγορεύεται ἡ χρησιμοποίησις γιὰ τὴν κατασκευὴ ἀποχωρητηρίων καὶ τῶν προθαλάμων τους ξυλοκατασκευῶν ἢ ἄλλων παρόμοιων κατασκευῶν ἀπὸ μὴ ἀνθεκτικὰ στὴν ὑγρασία ὕλικά.

Τὰ προαριζόμενα γιὰ κάθε φύλλο ἀποχωρητήρια καὶ οἱ προθάλαμοί τους πρέπει νὰ ἀποτελοῦν ἰδιαίτερους χώρους, ἀπομονωμένους μεταξὺ τους μὲ τοῖχο ἢ ἄλλες κοπῆς, ὡς τὴν περιγραφόμενες ἀνωτέρω, κατασκευὲς καὶ μὲ ἰδιαίτερες εἰσόδους.

Σὲ μικρὰ καταστήματα, δυναμικότητας μέχρι 100 καθισμάτων, ἡ Ὑγειονομικὴ Ὑπηρεσία μπορεῖ, ἐφόσον θὰ διαπιστώσῃ ὅτι εἶναι ἀνέφικτος ὁ διαχωρισμὸς του, νὰ ἐπιτρέψῃ τὴν ὑπαρξὴ ἐνιαίου γιὰ τὰ ἀποχωρητήρια τῶν δύο φύλων προθαλάμου, ὁ ὁποῖος θὰ ἔχει ἐμβαδὸν τουλάχιστον ἴσο μὲ τὸ ἄθροισμα τῶν ἐμβαδῶν τῶν ἀντιστοιχῶν ἀποχωρητηρίων. Ἐμῆκος μπορεῖ νὰ εἶναι καὶ ὁ προθάλαμος συνκοινητικῆς ἀποχωρητηρίων, προοριζόμενον γιὰ τὴν ἐξυπηρέτηση ἀτόμων τοῦ ἴδιου φύλου.

Οἱ ἐσωτερικὲς διαστάσεις κάθε ἀποχωρητηρίου, καθὼς καὶ τοῦ προθαλάμου του, θὰ εἶναι 1 μ. ἐπὶ 1,20 μ. τουλάχιστον, τὸ ἐμβαδὸν δηλαδὴ ἀποχωρητηρίου καὶ προθαλάμου δὲν θὰ εἶναι μικρότερο ἀπὸ 2,50 τ.μ., ἴτοι 1 μ. πλάτος ἐπὶ 2,50 μ. μῆκος (1,20 μ. μῆκος ἀποχωρητηρίου σὺν 0,10 μ. πάχος τοῦ μεσότουχου σὺν 1,20 μ. προθαλάμου). Τὸ ἐλεύθερο ὕψος τῆς ὁροφῆς τῶν ἀποχωρητηρίων καὶ τῶν προθαλάμων τους δὲν θὰ εἶναι μικρότερο ἀπὸ 2,10 μ.

Οἱ ἐσωτερικὲς ἐπιφάνειες τῶν τοίχων τῶν ἀποχωρητηρίων καὶ τῶν προθαλάμων τους θὰ εἶναι ἁμολές, χωρὶς προεξοχές ἢ ἐσοχές, καὶ μέχρι ὕψος 1,80 μ. λεῖες καὶ ἀδιαπτόσιτες καλυμμένες μὲ πλακίδια ἐφυσωμένης πορσελάνης ἢ μὲ στιλβωμένο μάρμαρο, ὥστε νὰ πλύνονται εὐκόλα. Ἡ ἐπένδυση τῶν ἀνωτέρω ἐπιφανειῶν μὲ ἄλλα ὕλικά, ὅπως φορμαΐκα, λεπτὰ φύλλα πλαστικῆς ὕλης κλπ., καθὼς καὶ μὲ ὅποιοδήποτε εἶδος χρώματος (ἐλαιοχρώμα, πλαστικὸ κλπ.) ἀπαγορεύονται. Οἱ ἐπιφάνειες τῶν τοίχων ἀπὸ τὸ 1,80 μ. ὕψος θὰ ὑδροχρωματίζονται.

Ἡ ὁροφή τῶν ἀποχωρητηρίων καὶ τῶν προθαλάμων τους θὰ εἶναι κατασκευασμένη κατὰ κανόνα ἀπὸ πλάκα μπετόν, κατάλληλα σοβατισμένη, ὥστε νὰ εἶναι λεῖα, καὶ ὑδροχρωματισμένη. Ἐπιτρέπεται ἡ χρῆσις ψευδοροφῆς ἀπὸ ξύλο, ὄχι ὅμως ἀπὸ χάρτινον ἢ ἄλλα εὐαίσθητα στὴν ὑγρασία ὕλικά. Ἡ ἐπιφάνεια τῆς ξύλινης ψευδοροφῆς θὰ ἐλαιοχρωματίζεται.

Τὰ δάπεδα τῶν ἀποχωρητηρίων καὶ τῶν προθαλάμων τους θὰ εἶναι ἀπὸ ἀδιαπτόσιτο, μὴ ἐθριπτο καὶ λεῖο ὕλικο (μωσαϊκὸ, πλάκες μαρμάρου κ.τ.δμ.) μὲ ἁμολές ἐπιφάνειες καὶ θὰ ἔχουν κλίση πρὸς φρεάτιο ἀποχετεύσεως, καλυμμένο μὲ σχάρα, γιὰ τὴν τέλεια ἀποστράγγιση τῶν νερῶν πλύσεως. Οἱ κωνίες ποὺ σχηματίζονται ἀπὸ τὸ δάπεδο καὶ τοὺς τοίχους θὰ εἶναι κατὰ προτίμησις κοίλες γιὰ νὰ πλύνονται εὐκόλα. Ἐπίστρωση τῶν δαπέδων τῶν ἀνωτέρω χώρων μὲ φύλλα πλαστικῆς ὕλης ἢ μὲ μωσαϊκὰ ἀπαγορεύεται.

Οἱ θύρες τῶν ἀποχωρητηρίων καὶ τῶν προθαλάμων τους θὰ εἶναι ἐλαιοχρωμα-

τιαμένες ή στυλβαμένες, θα ανοίγουν με ειδικό μηχανισμό.

Γενικά, όλοι οι χώροι των αποχωρητηρίων και των προθαλάμων τους θα φωτίζονται και αερίζονται έπιφανώς, είτε φυσικώς, είτε τεχνητώς. Για τον τεχνητό αερισμό θα τοποθετείται υποχρεωτικά κατάλληλη έγκατάσταση αερισμού (άπαγωγός σωλήνας έπιφανούς διαμέτρου με έξαεριστήρα).

Τα παράθυρα θα καλύπτονται μόνιμα με συρματόπλεγμα Νο 16 για να εμποδίζεται η είσοδος των βλαβερών έντομων.

Η άποχετευση των λυμάτων θα γίνεται με κλειστούς άγωγούς, είτε σε ύψωμα, είτε, αν δεν υπάρχει δίκτυο υπονόμων, σε ίδιωτικό ύγεινό άποχετευτικό σύστημα, σύμφωνα με τις έκάστοτε Ισχύουσες Ύγειονομικές Διατάξεις για τη διάθεση των λυμάτων, όπως είναι ή σηπτική δεξαμενή με άπορροφητικό βόθρο, ή στεγανή δεξαμενή κ.τ.δμ.

Οι λεκάνες των αποχωρητηρίων και ούρητηρίων, καθώς και οι νιπτήρες, θα είναι κατασκευασμένες από άνθεκτικό και τελείως άδιαπτόστο ύλικό και θα έχουν λείες και ομαλές έπιφάνειες (έφυσωμένη παρεσλήνη). Η χρήση λεκανών και νιπτήρων από τσιμέντο ή μωσαϊκό ή έφυσωμένο πηλό άπαγορεύεται.

Επιβάλλεται γενικά ή χρησιμοποίηση λεκανών αποχωρητηρίων ψηλού τύπου (εύρωπαϊκού). Οι λεκάνες θα άπομονώνονται με υδραυλικούς σίφωνες, οι όποιοι θα αερίζονται κατάλληλα για την άποφυγή σιφωναισμού και διαφυγής αερίων. Έπι των λεκανών θα υπάρχει, μόνιμα τοποθετημένο, ειδικό έδρανο και κάλυμμα.

Η λεκάνη θα συνδέεται με ειδικό υδραυλικό σύστημα καθαρισμού, με το όποιο θα εξασφαλίζεται ή έκπλιση της με πίεση. Πρέπει να άποκλείεται ή τοποθέτηση για τον άνωτέρω σκοπό άπλης υδραυλικής έγκαταστάσεως με κρουνό.

Στόν χώρο του αποχωρητηρίου θα υπάρχει πάντοτε χαρτί καθαριότητας, τοποθετημένο σε ειδική θήκη. Το μεταχειρισμένο χαρτί θα άπορρίπτεται άπευθείας στη λεκάνη και όχι από δάπεδο ή σε όποιοδήποτε δοχείο.

Έξαιρετικά, στα άποχωρητήρια γυναικών συνιστάται ή ύπαρξη κατάλληλων μεταλλικών δοχείων με κάλυμμα, που θα ανοίγει με ειδικό ποδοκίνητο μηχανισμό (πεντάλι), στο όποιο θα άπορρίπτονται άλλα, πλην των άκάθαρτων χαρτιών, άκάθαρτα είδη, όπως είναι οι σερβιέτες ύγειας, τα όποια δεν πρέπει να άπορρίπτονται στη λεκάνη για να μην προκαλούνται άποφράξεις του άποχετευτικού συστήματος.

Σε κάθε άποχωρητήριο θα υπάρχει και μία κρεμάστρα ρούχων.

Στόν προθάλαμο του άποχωρητηρίου θα βρίσκεται ή νιπτήρας για το πλύσιμο των χειρών και πλήσιον τούτου θήκη με σαπούνι (πλακίδια, ή ύγρο, ή σκόνη), καθώς και πεσετοθήκη με χειροπετιέτες μιās χρήσεως (χάρτινες ή ύφασματινες άπομικές, που θα πλένονται ύστερα από κάθε χρήση τους, ή ύφασματινη χειροπετιέτα τοποθετημένη σε κυλίνδρους ειδικής συσκευής κατά τρόπο, που να εξασφαλίζεται σε κάθε πελάτη καθαρό τμήμα αυτής), ή συσκευή στεγνώσεως των χειρών με ζεστό άέρα (αερόθερμο). Στόν νιπτήρα θα υπάρχει έγκατάσταση συνεχούς παροχής νερού. Στο άποχετευτικό σύστημα, μεταξύ του νιπτήρα και του άγωγού άπομακρύνσεως των άκάθαρτων νερών θα παρεμβάλεται υδραυλικός σίφωνας.

6. Οι χώροι των αποχωρητηρίων και των προθαλάμων τους πρέπει να διατηρούνται σε καλή κατάσταση και καθαροί, άπαλλαγμένοι από κάθε είδους άκαθαρσίες, μύγες και άλλα βλαβερά έντομα και από δυσασμίες. Ίδιαίτερα, θα καταβάλεται κάθε προσπάθεια για τη διατήρηση των λεκανών των αποχωρητηρίων και ούρητηρίων σε άριστη κατάσταση και καθαρών.

Ο καθαρισμός των αποχωρητηρίων και των προθαλάμων τους θα γίνεται με κάθε πρόσφορο άπορρυπαντικό μέσο με την εθύνη του καταστηματαρχη ή του νόμιμου έπιφοιτού του. Άπαγορεύεται να άποχολούνται με τον καθαρισμό των αποχωρητηρίων οι χειριστές τροφίμων ή ποτών και οι σερβιτόροι, καθώς και οι βοηθοί τούτων. Σε έξαιρετικές περιπτώσεις, στα μικρής κινήσεως καταστήματα και έργαστήρια τροφίμων ή και ποτών, είναι δυνατό να έπιτραπεί ο καθαρισμός των αποχωρητηρίων από τον ίδιο τον καταστηματαρχη ή από άτομο της οικογένειάς του, έστω και αν είναι χειριστής τροφίμων ή ποτών, με την προϋπόθεση ότι κατά την έκτέλεση της εργασίας αυτής θα χρησιμοποιούνται ειδικά για τον σκοπό αυτόν προφιλόμενη ένδυμασία (φόρμα ή μακρὰ μπλούζα) και έλαστικά γάντια, που θα διατηρούνται καθαρά σε ίδιαιτερο έρμάρι μακριά από τρόφιμα.

Ο καθαρισμός των κοινόχρηστων αποχωρητηρίων των Δημοτικών ή Κοινοτικών Άγορών ή των μεγάρων, στα όποια έξυπηρετείται το προσωπικό των στεγασμένων σ' αυτά καταστημάτων έργαστηρίων γραφείων κλπ., καθώς και των καταστημάτων, που βρίσκονται σε συγκοινωνιακούς κόμβους και προαφέρ...

γητά, γλυκίσματα, ποτά κ.λπ., σε περαστικούς ταξιδιώτες, θα γίνεται από υπάλληλο, που θα δρίζουν οι καταστηματαρχές ή ο φορέας, που νέμεται το συγκρότημα των καταστημάτων. Ο υπεύθυνος για τον καθαρισμό των αποχωρητηρίων είναι δυνατό να όμείβεται από τις εξυπηρετούμενες επιχειρήσεις ή από τα άτομα, που κάνουν χρήση των αποχωρητηρίων αυτών και τα όποια θα καταβάλουν το καθαρισμένο για κάθε χρήση αντίτιμο.

Στά εργαστήρια τροφίμων ή ποτών και στα καταστήματα προσφοράς φαγητών, γλυκισμάτων, ποτών κ.λπ. σε καθισμένους πελάτες οι λεκάνες των αποχωρητηρίων και ούρητηρίων θα απολυμαίνονται καθημερινά με διάλυμα έγκεκριμένου αντισηπτικού, σύμφωνα με τις οδηγίες της αρμόδιας Υγειονομικής Υπηρεσίας.

*Άρθρον 26.

Χώρος πλύσεως σκευών και τρόπος πλύσεως τούτων.

1. Στα καταστήματα παρασκευής και προσφοράς φαγητών, γλυκισμάτων ή άλλων παρασκευασμάτων και στα εργαστήρια τροφίμων ή ποτών γενικά θα υπάρχει ιδιαίτερος χώρος ανάλογου πύδος και τó μέγεθος τού καταστήματος ή εργαστηρίου έμβασού και συγκροτήσεως, στόν όποιο θα γίνεται ή πλύση τών σκευών τών χρησιμοποιούμενων για την παρασκευή ή έπεξεργασία ή/και για τή διάθεση τών άνωτέρω ειδών.

2. Ο άνωτέρω χώρος θα χωρίζεται από τούς άλλους χώρους τού καταστήματος ή εργαστηρίου με χώρισμα, τοίχο ή άλλη κατασκευή από άσθηκτικά στην ύγρασία υλικά, τó όποιο, άν δέν φθάνει μέχρι τήν όροφή, θα έχει ύψος 2 μ. τουλάχιστον, έκτός άν από τις ειδικές διατάξεις τής παρούσας ή άλλης σχετικής Υγειονομικής Διατάξεως, για όρισμένα είδη καταστημάτων ή εργαστηρίων, προβλέπεται ή συνύπαρξη τού χώρου τούτου με άλλα διαμερίσματα χωρίς διαχωρισμό.

Τό δάπεδο θα καλύπτεται καθολικά από συνεχές και άδιαπτότιστο, λείο και μη εύθριπτο υλικό, με κατάλληλες κλίσεις πύδος φρεάτιο δαπέδου, έφοδιασμένο με σιφώνι, για τόν εύκολο καθαρισμό του και ζέλυμα με νερό. Επίστρωση τού δαπέδου τού χώρου τούτου με φύλλα πλαστικής ύλης ή με μουςαμά ή με σανίδες άποσηριεύεται.

Οι έπιφάνειες τών τοίχων μέχρι ύψος 1.80 μ. θα είναι έπενδυμένες με πλακίδια έφυλαωμένης πορσελάνης ή έλαιαοχρωματισμένες, άφου ύποστούν τήν άπαραίτητη προεργασία (σπατουλάρισμα κ.λπ.) για να γίνουν άδιαπτότιστες και λείες. Πάνω από τó ύψος τών 1.80 μ. οι έπιφάνειες τών τοίχων θα ύδροχρωματίζονται. Στην περίπτωση που οι έν λόγω έπιφάνειες θα έλαιαοχρωματισθούν, τα τμήματά τους που θρβάκονται πάνω από τούς νεραχύτες, θα καλύπτονται άπαραίτητα, σε ύψος 0,50 μ., με πλακίδια έφυλαωμένης πορσελάνης ή με πλακές μαρμάρου ή με άνοξείδωτο χάλυβα.

3. Για τήν πλύση τών σκευών θα ύπάρχει σύστημα ανάλογου αριθμού λεκανών, όπως άναλυτικά περιγράφεται κατωτέρω, στο παρόν άρθρο και στα οικεία άρθρα τής παρούσας. Οι λεκάνες θα είναι από άνοξείδωτο μέταλλο, χωρίς έσωτερικές γωνίες, και κάθε μια θα φέρει στόν πυθμένα όπή, ή όποια θα κλείνει με έλαστικό πάμα για τήν κατακράτηση τού νερού ή/και τήν άπομάκρυνσή του, όταν αυτή έπιβάλεται.

Δέν άποικλείεται ή χρησιμοποίηση λεκανών από μάρμαρο ή άλλο άδιαπτότιστο υλικό, έφόσον θα πληρούν τούς περιγραφόμενους άνωτέρω όρους.

4. Με τόν όρο «σύστημα πλύσεως σκευών» έννοείται τó σύνολο τών λεκανών, που θρβάκονται στη σειρά (ή μία δίπλα από τήν άλλη) και προορίζονται για τήν πλύση όρισμένου είδους σκευών, όπως ειδικά αναφέρεται κατωτέρω στο παρόν άρθρο, και στα οικεία άρθρα τής παρούσας.

Τό κάθε σύστημα πλύσεως σκευών θα συνδέεται με τήν έσωτερική ύδραυλική έγκατάσταση άποχετεύσεως τού καταστήματος ή εργαστηρίου με παρεμβολή ύδραυλικού σίφωνα.

5. Σε κάθε σύστημα πλύσεως σκευών θα ύπάρχει έγκατάσταση κρύου και ζεστού νερού με άνάλογο αριθμό ρυθμιζόμενων κρουινών (μπαταρίες), ώστε να είναι δυνατή ή παροχή σε όλες τις λεκάνες νερού σε κατάλληλη θερμοκρασία, ανάλογα με τó είδος και τó βαθμό ρυπάνσεως τών σκευών και με τή φάση τής διαδικασίας πλύσεως τούτων (για τήν πρόπλυση σκευών, που έχουν ύπολείμματα λίπους, αύγου, κ.τ.όμ. άπαιτείται πολύ ζεστό νερό, για τó σποόνισμά τους μπορεί να χρησιμοποιηθεί νερό σε έλαττώτερη θερμοκρασία, για δέ τó ζέλυμά τους αρκετά ζεστό νερό).

6. Για την εξασφάλιση τρεχούμενου ζεστού νερού θα υπάρχει θερμοσίφωνας επαρκούς χωρητικότητας, εκτός αν το κατάστημα ή εργαστήριο διαθέτει κεντρική εγκατάσταση θερμάνσεως νερού.

*Ανεξάρτητα από το χρησιμοποιούμενο σύστημα θερμάνσεως νερού, θα υπάρχει και εφεδρικός θερμοσίφωνας (Έστω και φορητός ταχυθερμοσίφωνας), για την αντιμετώπιση έκτάκτων περιπτώσεων βλάβης του υπάρχοντος κύριου συστήματος θερμάνσεως νερού.

7. Τα ποτήρια, τα κύπελλα καφέ κ.τ.δμ. θα σαπουνίζονται στην πρώτη λεκάνη διπλού συστήματος πλύσεως σκευών (νεροχύτης με δύο λεκάνες) με ζεστό νερό και σαπούνι ή άλλο κατάλληλο και αποδεκτό από υγειονομικής απόψεως υγρό απορρυπαντικό και ακολούθως θα ξεπλένονται στη δεύτερη λεκάνη του ίδιου συστήματος με άφθονο τρεχούμενο πολύ ζεστό νερό.

Για την πλύση των πιάτων, μαχαιροπήρουνων κ.λπ. σκευών θα χρησιμοποιείται ιδιαίτερο τριπλό σύστημα (νεροχύτης με τρεις λεκάνες). Τα πιάτα, αφού άπαλλαγούν από τα υπολείμματα φαγητών κ.λπ., καθώς και τα μαχαιροπήρουνα, θα προπλύνονται στην πρώτη λεκάνη με άφθονο πολύ ζεστό νερό και σαπούνι ή άλλο κατάλληλο και αποδεκτό από υγειονομικής απόψεως υγρό απορρυπαντικό, ώστε να διαλυθούν και απομακρυνθούν τα λίπη, οι σάλτσες κ.τ.δμ., και ακολούθως θα σαπουνίζονται στη δεύτερη λεκάνη με ζεστό νερό και θα ξεπλένονται στην τρίτη λεκάνη με άφθονο τρεχούμενο πολύ ζεστό νερό.

Δεν επιτρέπεται η πλύση σκευών σε κοινό δοχείο («μιαστέλλο»), καθώς και η πλύση ποτηριών, κυπέλλων καφέ και παρόμοιων σκευών στο ίδιο σύστημα, στο οποίο πλύνονται και τα σκεύη που έχουν ρυπανθεί με λίπος, σάλτσες, αυγά κ.τ.δμ., πλην των περιπτώσεων, που ρητώς αναφέρονται στα οικεία άρθρα της παρούσας.

8. Τα σκεύη, αφού πλυθούν θα τοποθετούνται σε ειδικό κλίβανο στεγνώσεως ή, αν δεν υπάρχει τέτοιος κλίβανος, σε ειδική σχάρα για στράγγιση, μετά την οποία θα αφουγγίζονται με καθαρές λευκές ή ανοικτόχρωμες πετσέτες, και ακολούθως θα τοποθετούνται σε κατάλληλες προθήκες ή ερμάρια, για να προστατευτούν από τις σκάνες και άλλες ρυπανσεις.

Οι σχάρες στράγγισης σκευών θα είναι κατασκευασμένες από ανοξείδωτο μέταλλο ή πλαστικές. Η χρήση ξύλινων σχαρών, άκομη και επενδυμένων με μέταλλο, απαγορεύεται.

9. Στα καταστήματα, που είτε υποχρεωτικά, σύμφωνα με τις ειδικές διατάξεις της παρούσας ή άλλων Ύγειονομικών Διατάξεων, είτε προαιρετικά, διαθέτουν ηλεκτρικά πλυντήρια σκευών, πλην του συστήματος πλύσεως των σκευών μαγειρικής ή ζαχαροπλαστικής κ.λπ., θα αναφέρεται στην παρ. 10 του παρόντος, θα υπάρχει και ένα τριπλό σύστημα πλύσεως πιάτων, ποτηριών, κ.λπ., για την κάλυψη των αναγκών τους στις περιπτώσεις προσωρινής βλάβης του πλυντηρίου. Μέχρι την αποκατάσταση της λειτουργίας του πλυντηρίου, ή οποία πρέπει να γίνει χωρίς καθυστέρηση, τα μέν πιάτα θα πλύνονται κανονικά και στις τρεις λεκάνες του ανωτέρω τριπλού συστήματος, σύμφωνα με την περιγραφόμενη στην παρ. 7 του παρόντος διαδικασία, τα δε ποτήρια, αφού καθαρισθεί καλά το σύστημα, θα σαπουνίζονται στη δεύτερη λεκάνη του και θα ξεπλένονται στην τρίτη με άφθονο τρεχούμενο πολύ ζεστό νερό.

10. Στα καταστήματα, που παρασκευάζουν φαγητά, γλυκίσματα κ.τ.δμ., καθώς και στα εργαστήρια τροφίμων ή ποτών γενικά, για την πλύση των σκευών μαγειρικής ή ζαχαροπλαστικής κ.λπ., θα χρησιμοποιείται ιδιαίτερο διπλό σύστημα με δύο βαθιές λεκάνες από ανοξείδωτο μέταλλο, πλην των καταστημάτων ή εργαστηρίων για τα οποία οι ειδικές διατάξεις της παρούσας ή άλλης Ύγειονομικής Διατάξεως προβλέπουν τη χρήση για τον ανωτέρω σκοπό μιας μόνο βαθιάς λεκάνης.

*Άρθρον 27.

Άπαγωγή καπνών, αερίων καύσεως κλπ.

1. Η άπαγωγή των καπνών, της αθόλης και των αερίων καύσεως της καύσης ύλης, καθώς και των αερίων και δαμών, που παράγονται κατά την παρασκευή φαγητών, το ψήσιμο κρέατος κ.λπ., θα γίνεται πλήρως με ειδικό απορροφητικό σύστημα, ώστε να μη διαχέονται στο περιβάλλον και να μην ενοχλούνται οι πελάτες, οι εργαζόμενοι και οι περιραιοί. Η χοάνη του ανωτέρω άπαγωγικού συστήματος θα βρίσκεται πάνω από την εστία πυρός και θα είναι επαρκών διαστάσεων, ώστε να καλύπτεται δλη ή επιφάνεια της εστίας.

ΤΕΧΝΙΚΟΝ ΙΝΣΤΙΤΟΥΤΟΝ ΕΛΛΑΔΟΣ

ΤΕΥΧΟΣ 109/Φεβρουάριος 1984

2. Η άπαγωγή των αερίων καύσεως της καύσιμης ύλης, του καπνού κ.λπ. θα γίνεται μέσω της κεντρικής καπνοδόχου του κτιρίου, άλλως, αν αυτό δεν είναι δυνατό, θα τοποθετούνται ιδιαίτεροι έξωτερικοί άπαγωγοί σωλήνες, οι οποίοι θα φθάνουν πάνω από τη στέγη του κτιρίου, στο οποίο στεγάζεται το κατάστημα ή εργαστήριο, και σε ύψος 0,50 μ. ψηλότερα από αυτήν ή, αν υπάρχει ψηλότερο γειτονικό κτίριο, από τη στέγη του γειτονικού τούτου κτιρίου, ώστε να μην ενοχλούνται οι γείτονες γενικά.

3. Στα καταστήματα ή εργαστήρια, στα οποία χρησιμοποιούνται ηλεκτρικές εστίες ή ηλεκτρικοί κλίβανοι ή ως καύσιμη ύλη χρησιμοποιείται υγραέριο ή φωταέριο, αντί του άνωτέρω άπαγωγικού συστήματος μπορεί να επιτραπεί η έγκοκτάσταση ειδικού συστήματος φίλτρων, κατάλληλου για την πλήρη έξουδετέρωση των αερίων, οσμών κ.λπ., το οποίο θα συντηρείται άνελλιπώς, για να εξασφαλιζεται η κανονική λειτουργία του και το επιθυμητό αποτέλεσμα αυτής. Για την εξακρίβωση του βαθμού άποδόσεως και γενικά της καταλληλότητας του άνωτέρω συστήματος φίλτρων, η Υγειονομική Υπηρεσία ζητεί από τον ενδιαφερόμενο να της προσκομίσει σχετική δήλωση Ν.Δ. 105/69 του έγκαταστάτη τεχνικού ή/και να ζητήσει τον έλεγχο τούτου από την αρμόδια Μηχανολογική Υπηρεσία.

4. Έξαιρούνται από την υποχρέωση να διαθέτουν το άνωτέρω άπαγωγικό σύστημα ή το σύστημα φίλτρων έξουδετερώσεως των αερίων, οσμών κ.λπ. όρισμένα καταστήματα, έφόσον τούτο αναφέρεται ρητώς στα οικεία άρθρα της παρούσας ή σε άλλη Υγειονομική Διάταξη.

*Άρθρον 28.

*Αποθήκες.

1. Τα καταστήματα και εργαστήρια τροφίμων ή ποτών θα έχουν άποθήκη, άνάλογο με το μέγεθος και το είδος τούτων έμβαδού, προοριζόμενη για τη φύλαξη άποκλειστικά τροφίμων ή ποτών. Αντικείμενα άσχετα με τα τρόφιμα, όπως είναι τα σκεύη και όργανα καθαρισμού τών χώρων, μεταχειρισμένα είδη συσκευασίας κ.λπ., τα όποια είναι δυνατό να μολύνουν ή να ρυπάνουν τα τρόφιμα, θα τοποθετούνται σε ιδιαίτερους χώρους άπομονωμένους από τα τρόφιμα έστω και με ξύλινο χώρισμα.

Έξαιρούνται από την υποχρέωση να διαθέτουν άποθήκη τροφίμων και ποτών όρισμένα καταστήματα, έφόσον τούτο αναφέρεται ρητώς στις ειδικές διατάξεις της παρούσας ή άλλης Υγειονομικής Διατάξεως.

2. Οι άνωτέρω άποθήκες θα χωρίζονται από τούς άλλους χώρους με τοίχους, θα άερίζονται και φωτίζονται έπαρκώς και δεν θα έχουν υγρασία. Η κατασκευή τους θα είναι τέτοια, ώστε να άποκλείεται η είσοδος ποντικών και βλαβερών έντόμων και η δημιουργία έστιών άναπτύξεως αυτών.

*Αναλυτικότερα:

α) Το δάπεδο θα καλύπτεται καθολικά από συνεχές και άδιαπότιστο, λείο και μη εύθριπτο ύλικό, με κατάλληλες κλίσεις προς φρεάτια δοπέδου έφοδιασμένα με σιφόνια, για τον εύκολο καθαρισμό και ξεύλιμα με νερό. Τα στόμια τών φρεατίων τούτων θα καλύπτονται με μεταλλικές σχάρες, τα άνοήματα τών όποιων δεν θα είναι μεγαλύτερα από 5 χλστμ.

β) Η όροφή θα είναι κατά προτίμηση από μπετόν. Αν άποθήκη στεγάζεται σε χώρο, που καλύπτεται άμέσως από κεραμιωτή ή παρόμοια στέγη, οι έσωτερικές έπιφάνειες της στέγης αυτής θα είναι έπενδυμένες με σανίδες ή άλλο κατάλληλο και άνθεκτικό ύλικό, μεταξύ δε αυτής και τών τοίχων δεν θα υπάρχουν άνοήματα, από τα όποια μπορούν να περάσουν ποντικοί. Στις άποθήκες τροφίμων πρέπει να άποκλείεται η ξύλινη ψευδοροφή, αν πάνω από αυτή δημιουργούνται και κενά, τα όποια προσφέρονται για την έγκατάσταση και άνάπτυξη ποντικών.

γ) Οι τοίχοι σε ύψος 0,30 μ. από το δάπεδο θα είναι έπενδυμένοι με μπετόν πάχους 2 έκταμ. τουλάχιστον.

δ) Οι θύρες στο κάτω μέρος και σε ύψος 0,20 μ. από το δάπεδο θα είναι έπενδυμένες με χονδρή λομαρίνα και θα εφαρμόζουν στο δάπεδο καλά, ώστε να μην αφήνονται άνοήματα μεγαλύτερα από 5 χλστμ.

ε) Στα παράθυρα θα υπάρχει σιματόπλεγμα Νο 16, το όποιο θα διατηρείται σε καλή κατάσταση.

3. Οι σάκκοι και τα μεγάλα δοχεία, που περιέχουν τρόφιμα, θα τοποθετούνται πάνω σε βάθρα ύψους 0,30 μ. από την έπιφάνεια του δοπέδου και σε άπόσταση 0,20 μ. από τόν τοίχο. Τρόφιμα που περιέχονται σε μικρούς περιέκτες, θα τοποθετούνται σε ράφια.

"Αν για τη φύλαξη τροφίμων σε χύμα χρησιμοποιούνται ξύλινα κιβώτια, αυτά θα είναι έπενδυμένα εσωτερικά με ανοξείδωτη λαμαρίνα και θα κλείνουν έρμητικά.

Τα εύαλλοίωτα τρόφιμα θα διατηρούνται σε ψυγεία έπαρκούς χωρητικότητας ανάλογως των αναγκών και της κινήσεως του καταστήματος ή του εργαστηρίου, υπό συνθήκες σταθερής ψύξεως, σύμφωνα με τὸ άρθρο 29 τῆς παρούσας.

4. "Αν έπιχείρηση διατηρεί άποθήκη τροφίμων έξω από τὸ κατάστημα ή τὸ εργαστήριό της, πρέπει νά έφοδιασθεῖ με ειδική δόχεια ιδρύσεως και λειτουργίας τῆς άποθήκης αὐτῆς, ή όποια χορηγείται άρμόδιως, σύμφωνα με τὰ άρθρα 6, 7, 8, 9 και 10 τῆς παρούσας, κατόπιν σύμφωνης γνώμης τῆς Υγειονομικῆς Έπιτροπῆς ή τῆς Υγειονομικῆς Υπηρεσίας ότι πληροῦνται οι όροι τὸ παρόντος άρθρου.

Η τυχόν διατήρηση άποθήκης τροφίμων έξω από τὸ κατάστημα ή τὸ εργαστήριό θα φαίνεται στην άδεια ιδρύσεως και λειτουργίας τούτου, έστω και με μεταγενέστερη έγγραφή, ή όποια θα καταχωρεῖται από την άρμόδια Αστυνομική Αρχή και στην όποια θα αναγράφεται όπαραίτητα ή διεύθυνση τῆς άποθήκης, ώστε νά ένημερώνονται για την ύπαρξή της τὰ άρμόδια Όργανα υγειονομικού έλέγχου.

6. Γενικά στις άποθήκες τροφίμων και ποτῶν θα υπάρχει άπόλυτη τάξη και καθαριότητα.

Άρθρον 29.

Ψυγεία, μηχανήματα, όργανα, συσκευές και σκεύη.

1. Η συντήρηση των εύαλλοίωτων τροφίμων θα γίνεται σε ηλεκτρικά ψυγεία έπαρκούς χωρητικότητας και υπό την άπαραίτητη, ανάλογα με τὸ είδος τὸ τροφίμου και τὸν έπιθυμητό χρόνο συντηρήσεώς του, σταθερή ψύξη, σύμφωνα με τις σχετικές ειδικές διατάξεις τῆς παρούσας ή άλλων Υγειονομικῶν Διατάξεων, τὸ Κώδικα Τροφίμων και γενικά τῆς έκάστοτε ισχύουσας Νομοθεσίας για τὰ τρόφιμα.

"Όπου δέν υπάρχει ηλεκτρικό ρεύμα είναι δυνατό νά έπιτραπεί ή χρήση άλλου είδους ψυγείων, κατάλληλων νά εξασφαλίσουν την άπαραίτητη σταθερή ψύξη (ύγραερίου, πετρελαίου κ.τ.όμ.).

Απαγορεύεται ή διατήρηση εύαλλοίωτων τροφίμων (κρέας, γαλακτοκομικά προϊόντα, πάστες ή άλλα εύαλλοίωτα γλυκίσματα κ.λπ.) έκτός ψυγείων. "Αν καταστηματάρχης έπιθυμεί την έκθεση τέτοιων τροφίμων θα χρησιμοποιεί για τὸν σκοπό αὐτὸν ειδικά ψυγεία προθήκες.

2. Τὰ τρόφιμα θα τοποθετοῦνται στα ψυγεία με τάξη και κατά τρόπο πὸ νά άποφεύγεται ή ανάμειξή τους και ή μεταξύ τους έπιπῆ και νά εξασφαλίζεται ό έπαρκής άερισμός τους.

Τρόφιμα, τὰ όποια είναι δυνατό νά ρυπάνουν ή γενικά νά έπηρεάσουν με όποιονδήποτε τρόπο (δομή, γεύση κ.λπ.), άλλα τρόφιμα, θα τοποθετοῦνται σε ιδιαίτερες σχάρες. Μικρές πασότητες έμφιαλωμένων ποτῶν ή γάλακτος θα τοποθετοῦνται στο κάτω μέρος τὸ ψυγείου, αν στις σχάρες του έχουν ταποθετηθεῖ φαγητά, γλυκίσματα ή άλλα τρόφιμα χύμα.

Απαγορεύεται ή τοποθέτηση στα ψυγεία κάθε είδους δεμάτων, τὰ όποια είναι δυνατό νά ρυπάνουν τὸ ψυγείο και τὰ συντηρούμενα σ' αὐτὸ τρόφιμα.

Σε καταστήματα μεγάλης κινήσεως, καθώς και στα εργαστήρια τροφίμων γενικά, θα έπιβάλλεται ή ύπαρξη ιδιαίτερων ψυγείων για τὰ ώμα τρόφιμα και για τὰ παρασκευασμένα φαγητά ή γλυκίσματα. Για τὰ έμφιαλωμένα ποτά συνιστάται ή ύπαρξη ιδιαίτερων ψυγείων, αν οι κάτω χώροι των άνωτέρω ψυγείων δέν έπαρκούν για την μύξη μεγάλων ποσοτήτων ποτῶν.

Γενικά τὰ ψυγεία θα διατηροῦνται άπόλυτα καθαρά.

3. Σε κάθε ψυγείο θα υπάρχει μόνιμος θερμομέτρο. Συνιστάται ή τοποθέτηση τὸ θερμομέτρου κατά τρόπο πὸ νά έλέγχεται ή ύπαρξοσα στο ψυγείο ψύξη από τὸ έξωτερικό του.

4. Τὰ μηχανήματα, τὰ όργανα, οι συσκευές και τὰ σκεύη, πὸ χρησιμοποιούνται για την παρασκευή, έπεξεργασία, συσκευασία, διακίνηση και πρσοφορά των τροφίμων και ποτῶν, πρέπει νά είναι κατασκευασμένα από κατάλληλο και υγειονομικῶς άποδεκτό υλικό και νά διατηροῦνται σε καλή κατάσταση, χωρίς φθορές, δεξιώσεις και παραμορφώσεις, και άπόλυτα καθαρά.

ΤΕΧΝΙΚΟΝ ΙΝΣΤΙΤΟΥΤΟΝ ΕΛΛΑΔΟΣ

Άρθρον 30.

Ίματιοφυλάκια — Άποδυτήρια.

1. Σε κάθε κατάστημα ή εργαστήριο τροφίμων ή ποτών θα υπάρχουν άτομικά Ίματιοφυλάκια προσωπικού κατασκευασμένα από κατάλληλο και ανθεκτικό υλικό (μέταλλο, ξύλο κ.τ.δμ.), στα όποια θα φυλάσσονται τὰ ένδύματα τών άποδυομένων στην έπιχείρηση άτόμων. Άπαγορεύεται ή ανάρτηση και ή με όποιοδήποτε τρόπο τοποθέτηση τών ένδυμάτων του προσωπικού έκτός Ίματιοφυλακίων στον χώρο του καταστήματος ή του εργαστηρίου τροφίμων ή ποτών, πλην τών περιπτώσεων τής επόμενης παραγράφου.

2. Άπαλλάσσονται από την άνωτέρω ύποχρέωση τὰ καταστήματα (όχι όμως και τὰ εργαστήρια) τροφίμων, στα όποια άπασχολείται μόνον ένα άτομο, με την προϋπόθεση ότι τὰ ένδύματα τούτου βιά κρέμονται σε ειδική για τόν σκοπό αυτόν κατάλληλη θέση, μακριά από τρόφιμα και σκεύη φαγητών, γλυκισμάτων ή ποτών.

3. Τὰ Ίματιοφυλάκια θα τοποθετούνται σε ιδιαίτερο ειδικό χώρο, άπομονωμένο από τó κυρίως κατάστημα ή εργαστήριο έστω και με ξύλινο παραπέτασμα. Ο χώρος αυτός, καλούμενος άποδυτήριο προσωπικού, όπου είναι δυνατό, θα άποτελεί συνέχεια του άποχωρητηρίου προσωπικού και θα έχει έμβαδόν ύπολογιζόμενο σε 1 τμ., τουλάχιστον, για κάθε άπασχολούμενο άτομο.

Δέν είναι άπαραίτητη ή ύπαρξη άποδυτηρίου προσωπικού στα καταστήματα και εργαστήρια τροφίμων ή ποτών, στα όποια ο αριθμός τών εργαζομένων είναι άρκετά περιορισμένος, τó πολú μέχρι τρία άτομα κατά βάρδια, έφόσον για την τοποθέτηση τών Ίματιοφυλακίων θα ύπάρχει κατάλληλος χώρος, έστω και νοητώς χωρισμένος από τούς άλλους χώρους του καταστήματος.

Άρθρον 31.

Έπιπλα.

1. Τὰ χρησιμοποιούμενα στα καταστήματα ή εργαστήρια τροφίμων ή ποτών έπιπλα θα είναι καλής κατασκευής με λείες, έλαιοχρωματισμένες ή στιλβωμένες, έπιφάνειες και θα διατηρούνται άπόλυτα καθαρά.

2. Οί όριζόντιες έπιφάνειες όρισμένων έπίπλων (πόγκοι), πάνω στις όποιες γίνονται όποιοδήποτε χειρισμοί τροφίμων (παρασκευή, έπεξεργασία συσκευασίας κ.λπ.), θα είναι κατασκευασμένες από άδιαπτόιστο και σκληρό υλικό (μάρμαρο, άνοξιδωτος χάλυβας ή, αν έπιβάλεται για τεχνικούς λόγους, σκληρό ξύλο) χωρίς ρωγμές ή άλλες φθορές.

3. Οί προθήκες και τὰ έξομάρια, που χρησιμοποιούνται για την έκθεση ή για τή φύλαξη τροφίμων ή σκευών παροσκευής, έπεξεργασίας και προσφοράς τροφίμων ή ποτών, θα κλείνουν έρμητικά, ώστε να έμποδίζεται ή είσοδος ποντικών, βλαβερών έντόμων και κονιορτού.

Οί προθήκες, που χρησιμοποιούνται για τή φύλαξη-τροφίμων, τὰ όποια έχουν ανάγκη άερισμού, θα καλύπτονται με συρματόπλεγμα Νο 16, θα τοποθετούνται όμως σε μέρη άπρόσβλητα από τόν κονιορτό.

4. Πλην τών άνωτέρω, τὰ έπιπλα θα πληρούν, ανάλογα με τó είδος του καταστήματος ή εργαστηρίου, στο όποιο ανήκουν, και τούς όρους, που αναφέρονται στις ειδικές διατάξεις τών οικείων άρθρων τής παρούσας ή άλλης Ύγειονομικής Διατάξεως.

Άρθρον 32.

Καθαριότητα.

1. Όλοι γενικά οί έσωτερικοί και άκάλυπτοι χώροι τών καταστημάτων και εργαστηρίων τροφίμων ή/και ποτών, καθώς και τὰ κάθε είδους έπιπλα, σκεύη, εργαλεία, συσκευές, είδη Ίματισμού κ.λπ., που χρησιμοποιούνται κατά τή λειτουργία τους, θα διατηρούνται καθαρά με τή φροντίδα και την εθύνη του καταστηματούχου ή του νόμιμου εκπροσώπου τής έπιχείρησης, όριζόμενου με ύπεύθυνη δήλωση του έπιχειρηματία, και του κατά περίπτωση ύπεύθυνου βοηθητικού προσωπικού.

2. Άπαγορεύεται ή χρήση πριονιδιού ή άλλων παρομοίων υλών κατά τόν καθαρισμό τών δαπέδων. Έξαιρετικά, έπιτρέπεται ή χρήση πριονιδιού κατά τόν καθαρισμό τών δαπέδων τών κρεοπωλείων και τών ψυκτικών θαλάμων τους, καθώς και τών χώρων πλύσεως σκευών τών καταστημάτων που παράσκευάζουν φαγητά,

γλυκίσματα, κ.τ.όμ., με την προϋπόθεση ότι τα προϊόνδια θα απομακρύνονται άμεσα μετά τη χρήση τους.

3. Δεν επιτρέπεται η παρουσία περιττών αντικειμένων και ειδών συσκευασίας (κιβώτια καφέσια κ.λπ.) στους χώρους πωλήσεως και στα παρασκευαστήρια των καταστημάτων ή εργαστηρίων τροφίμων ή/και ποτών. Τέτοια είδη πρέπει να απομακρύνονται αυθημερόν από τους ανωτέρω χώρους ή, αν πρόκειται να ξαναχρησιμοποιηθούν, θα φυλάσσονται σε ειδική αποθήκη, στην οποία δεν θα υπάρχουν τρόφιμα, όπως ορίζει το άρθρο 28 της παρούσας. Κατ' εξαίρεση, στα δωροπωλεία τα κενά καφέσια μπορεί να απομακρύνονται την επόμενη μέρα της χρήσεώς τους.

*Άρθρον 33.

Απορρίμματα.

1. Τα προερχόμενα από τη λειτουργία καταστήματος ή εργαστηρίου τροφίμων ή/και ποτών απορρίμματα θα φυλάσσονται προσωρινά σε κατάλληλα και ειδικά για τον σκοπό αυτόν προοριζόμενα δοχεία, τα οποία θα πληρούν τους κατωτέρω όρους:

α) Θα έχουν κατασκευασθεί από υλικό αδιαπτόιστο και ανθεκτικό, το οποίο δεν θα δεξιδώνεται εύκολα και γενικά δεν θα καταστρέφεται κατά τη χρήση τους. Εάν τέτοια υλικά αναφέρονται ενδεικτικά ή γαλβανισμένη λαμαρίνα και το πλαστικό.

β) Η κατασκευή τους θα είναι αρκετά ισχυρή, ώστε να μην παραμορφώνονται ή καταστρέφονται κατά τη χρήση τους.

γ) Η χωρητικότητά τους να επαρκεί τους εύχερείς χειρισμούς.

δ) Το σχήμα τους να παρέχει επαρκή ευστάθεια και να επιτρέπει την εύχερή εκκένωση και καθαρισμό τους.

ε) Να φέρουν κάλυμμα, το οποίο θα εφαρμόζει στα χείλη του δοχείου στεγανά, ώστε να αποκλείεται η είσοδος σ' αυτά εντόμων και ποντικών, καθώς και η ποιοσβίαση τους από τα αναζητούντα τροφή ζώα (σκύλοι, γάτες). Συνιστάται τα καλύμματα να συνδέονται μόνιμα με τα δοχεία, για να μη χάνονται.

Τα δοχεία απορριμμάτων θα διατηρούνται πάντοτε σε καλή κατάσταση και απόλυτα καθαρά.

*Απαγορεύεται η συγκέντρωση απορριμμάτων σε ξύλινα ή χάρτινα κιβώτια, σε καλάθια ή καφέσια και σε κάθε είδους καλυμμένα ή εκάλυπτα δοχεία, που δεν πληρούν τους ανωτέρω όρους ή δεν διατηρούνται καθαρά.

2. Για να μην ρυπαίνεται εύκολα το έσωτερικό των δοχείων απορριμμάτων και για να μην φθίνουν αυτά εύκολα κατά τους διάφορους χειρισμούς από τα Συνεργεία Καθαριότητας, συνιστάται η χρήση ειδικών πλαστικών σάκκων, οι οποίοι θα τοποθετούνται στο έσωτερικό των δοχείων, κατά τρόπο που τα άκρα του ανοίγματος του σάκκου να αναδιπλώνονται περιμετρικά στα χείλη του στομίου του δοχείου.

*Όταν γεμίσουν οι πλαστικοί σάκκοι θα αφαιρούνται από τα δοχεία, θα δένονται καλά και άκολούθως θα τοποθετούνται σε κατάλληλη θέση, μακριά από τρόφιμα και σκεύη, μέχρι τη στιγμή που θα αποκομισθούν από το Συνεργείο Καθαριότητας.

3. Στα μεγάλα καταστήματα και εργαστήρια τροφίμων ή ποτών, καθώς και σε συγκροτήματα καταστημάτων Δημοτικών, Κοινοτικών κ.λπ., Άγορών, θα υπάρχουν ειδικοί χώροι για την τοποθέτηση των γεμάτων σάκκων ή δοχείων απορριμμάτων μέχρι τη στιγμή της παραλαβής τους από τα Συνεργεία Καθαριότητας. Οι χώροι αυτοί πρέπει να πληρούν τους εξής όρους:

α) Θα βρίσκονται σε θέσεις απομονωμένες και απόκρυφες, αλλά και εύχερως προσπελάσιμες.

β) Θα διατηρούνται κλειστοί και θα αερίζονται καλά.

γ) Το δάπεδο και οι τοίχοι θα είναι από αδιαπτόιστο και λείο υλικό, ώστε να καθαρίζονται εύκολα.

δ) Το δάπεδο θα έχει κλίση προς φρεάτιο δαπέδου, εφοδιασμένο με σιφόνι, για τον εύκολο καθαρισμό του και ξέπλυμα με άφθονο νερό. Το στόμιο του φρεατίου δαπέδου θα καλύπτεται με μεταλλική σχάρα, της οποίας τα ανοίγματα δεν θα είναι μεγαλύτερα από 5 χιλ.μ.

ε) Στα ανοίγματα φωτισμού και αερισμού θα τοποθετείται συρματόπλεγμα Νο 16 για να παρεμποδίζεται η είσοδος μυγών και άλλων βλαβερών εντόμων.

στ) Θα παρεμποδίζεται η είσοδος ποντικών.

γίνεται κατά τρόπο που να καλύπτονται τα μάλλινα ένδύματα από την μπλούζα εργασίας.

4. Έξαιρετικά, οι σερβιτόροι των εστιατορίων, ζαχαροπλαστείων κ.τ.δμ. καταστημάτων πολυτελείας και Α' κατηγορίας επιτρέπεται να φορούν ειδική για την εργασία τους ζακέττα, άκρομη και μάλλινη, μαύρου ή άλλου χρώματος, με την προϋπόθεση ότι θα διατηρείται καθαρή. Κατά τη θερινή περίοδο οι σερβιτόροι γενικά μπορούν να φορούν λευκό υποκάμισο.

5. Οι άπασχολούμενοι σε καταστήματα ή εργαστήρια τροφίμων ή/και ποτών απαγορεύεται να κοιμούνται σε χώρους εργασίας ή άκρομη και σε βοηθητικούς χώρους του καταστήματος ή του εργαστηρίου. Επίσης απαγορεύεται η συγκρότηση ύπνοδωματίων σε επικοινωνούντες με το κατάστημα ή το εργαστήριο χώρους. Η παρουσία ειδών κλινοστρωμνής στους χώρους εργασίας ή στους βοηθητικούς χώρους του καταστήματος ή εργαστηρίου τροφίμων ή/και ποτών ή σε επικοινωνούντες με αυτό χώρους αποτελεί άποδεικτικό στοιχείο παραβάσεως της παρούσας παραγράφου.

6. Οι άπασχολούμενοι στα καταστήματα και εργαστήρια τροφίμων ή/και ποτών ως χειριστές ή πωλητές τροφίμων ή ποτών, σερβιτόροι κ.ά. (κύριο προσωπικό) είναι κυρίως υπεύθυνοι για την άταμική τους καθαριότητα και όφείλουν να έλέγχουν την καθαριότητα του τμήματός τους και του χρησιμοποιούμενου σ' αυτό έξοπλισμού (σκευών, συσκευών, επίπλων κ.λπ.), για την όποια είναι συνυπεύθυνοι με τον καταστηματαρχή ή τον νόμιμο εκπρόσωπο της επιχείσεως και τό έντεταλμένο προσωπικό καθαριότητας, έκτός αν άποδειχθεί ότι η επιχείρηση δέν παρέχει τά άπαραίτητα μέσα για την καθαριότητα των χώρων, επίπλων, συσκευών, σκευών κ.λπ. του καταστήματος ή εργαστηρίου, όποτε την ευθύνη για τή μη τήρηση της καθαριότητας τούτων έχει μόνον ό καταστηματαρχής ή ό νόμιμος εκπρόσωπός του.

Τά άνωτέρω άτομα, πέρα από τον έλεγχο της καθαριότητας του τμήματός τους και του χρησιμοποιούμενου σ' αυτό έξοπλισμού, όφείλουν να παίρνουν τά άναγκαία μέτρα για τή διατήρηση της καθαριότητας στο τμήμα τους καθ' όλη τή διάρκεια της εργασίας τους.

Τό βοηθητικό προσωπικό καθαρισμού του χρησιμοποιούμενου έξοπλισμού γενικά (σκεύη, συσκευές, μηχανήματα, έπιπλα) και των χώρων καταστήματος ή εργαστηρίου τροφίμων ή και ποτών (λανιζέρης, καθαρίστρια κ.ά.) είναι κατά κύριο λόγο υπεύθυνο για τή σωστή και άποτελεσματική έκτέλεση της εργασίας του, έφόσον θά άποδειχθεί ότι ό καταστηματαρχής παρέχει τά άπαραίτητα για τόν σκοπό αυτόν μέσα.

7. Οι άπασχολούμενοι σε καταστήματα ή εργαστήρια τροφίμων ή και ποτών θά είναι υγιείς και θά έχουν βιβλιάριο υγείας, όπως όρίζει τό άρθρο 14 της παρούσας.

Σε περίπτωση νοσήσεως άτόμου άπασχολούμενου σε κατάστημα ή εργαστήριο τροφίμων, ή και ποτών από τυφοειδή πυρετό, παράτυφο, δυσεντερία, φυματίωση ή άλλο μεταδοτικό νόσημα, ή επιχείρηση και ό Ιατρός που διέγνωσε τό περιστατικό, όφείλουν να ενημερώσουν έγκαιρα περί τούτου τήν άρμόδια Υγειονομική Υπηρεσία, ή όποια άμέσως προφορικώς και σε συνέχεια έγγραφως ειδοποιεί τόν υπεύθυνο του καταστήματος ή εργαστηρίου τροφίμων ή και ποτών για τήν άπομάκρυνση του άσθενούς από τήν εργασία του.

Ό άσθενής για να μπόρεσει να επανέλθει στην εργασία του, πρέπει να προσκομίσει στην άρμόδια Υγειονομική Υπηρεσία, θεβαίωση Ιατρού του ΙΚΑ ή προκειμένου για έπαγγελματία άπασχολούμενο στην επιχείρησή του, Ιατρού του οικείου Ασφαλιστικού Όργανισμού ή της οικείας Υγειονομικής Υπηρεσίας στην όποια θά φαίνεται ότι, καθώς έχει διαπιστωθεί με Ιατρική και άπαραίτητα εργαστηριακή εξέταση, δέν είναι φορέας επικίνδυνων μικροβίων και ιών ή παρασίτων.

Στή συνέχεια, ή άρμόδια Υγειονομική Υπηρεσία κατά τήν κρίση της θά έγκρίνει ή όχι τήν επάνοδο στην εργασία του άτόμου που άπομακρύνθηκε απ' αυτή, για λόγους υγείας, ειδοποιώντας έγγραφως τόν υπεύθυνο της επιχείρησεως ή τόν ίδιο τόν έπαγγελματία.

Τό άτομο που άπομακρύνθηκε από τήν εργασία του για λόγους υγείας, προκειμένου να επανέλθει σ' αυτή, μπόρεϊ ν' άπευθυνθεί και απ' ευθείας στην άρμόδια Υπηρεσία ή όποια θά τόν παραπέμψει για εργαστηριακή εξέταση και κατά τήν κρίση της θά έγκρίνει ή όχι τήν επάνοδο στην εργασία του κατά τά άνωτέρω.

Γενικά, ή Υγειονομική Υπηρεσία μπόρεϊ να άπαγορεύσει, πρόσκαιρα ή όριστικά, τήν εργασία σε όποιο άτομο κρίνει επικίνδυνο για τή δημόσια υγεία, είτε γιατί πάσχει από μεταδοτικό νόσημα ή είναι μικροβιοφόρο τέτοιου νοσήματος, είτε γιατί έπανειλημμένα έχει διαπιστωθεί ότι δέν φροντίζει για τήν άταμική του καθαριότητα.

ΚΑΦΕΝΕΙΑ - ΚΑΦΕΤΕΡΙΕΣ - ΜΠΑΡ - ΟΙΝΟΠΩΛΕΙΑ - ΚΥΛΙΚΕΙΑ

ΚΕΦΑΛΑΙΟ IV.

Είδικοί όροι ιδρύσεως και λειτουργίας καταστημάτων τροφίμων ή και ποτών.

Άρθρον 37.

Καταστήματα προσφορᾶς ποτῶν χωρὶς φαγητὸ σὲ καθισμένους πελάτες.

1. Οἱ διατάξεις τοῦ παρόντος άρθρου ἐφαρμόζονται στὰ καταστήματα, στὰ ὁποῖα προσφέρονται σὲ καθισμένους πελάτες καφές καὶ ἄλλα ροφήματα, ὀρισμένα εἶδη γλυκισμάτων, πού παρασκευάζονται σὲ ἀνεγνωρισμένα ἐργαστήρια ἢ ἐργοστάσια, ἀναψυκτικά ποτὰ καὶ οἰνοπνευματώδη ποτὰ μὲ συνοδεία ἢ μὴ πρόχειρου μεζέ, ὁ ὁποῖος προσφέρεται ὅπως φέρεται στὸ ἐμπόριο χωρὶς ἰδιαίτερη ἐπεξεργασία στὸ κατάστημα (ἐλιές, σαλάμι, τυρί, ἀγγούρι, νταμάτα, αὐγὸ βραστό, ξηροὶ καρποὶ κ.τ.ἄμ.), καθὼς καὶ τὸστ ἢ ἄλλου εἶδους σάντουιτς, πού περιέχουν εἶδη, τὰ ὁποῖα δὲν ἀπαιτοῦν ἰδιαίτερη ἐπεξεργασία στὸ κατάστημα, τυρὶ τηγανιστό, λουκάνικο βραστό ἢ ψητό ἢ τηγανιστό καὶ βραστό ἢ ψητό χταπόδι.

2. Ἀναλόγως τῶν κυρίως προσφερομένων σὲ ἓνα κατάστημα τοῦ παρόντος άρθρου εἰδῶν, τὸ κατάστημα τοῦτο, χαρακτηρίζεται ὡς:

α. Καφενεῖο (παραδοσιακό), ἂν προσφέρονται σ' αὐτὸ κυρίως ἑλληνικὸς καφές καὶ μὲ ὁποιοδήποτε ἄλλο τρόπο παρασκευασμένους καφές καὶ ἄλλα ροφήματα, γλυκὰ κουταλιῶ καὶ τσιγιῶ, τυποποιημένα παγωτὰ καὶ ποτὰ, γενικά, εἴτε οἰνοπνευματώδη, εἴτε ἀναψυκτικά (ἐμφιαλωμένα καὶ μὴ).

Τὰ οἰνοπνευματώδη ποτὰ προσφέρονται μὲ τὴ συνοδεία, ἢ μὴ πρόχειρου μεζέ, ὁ ὁποῖος προσφέρεται ὅπως φέρεται στὸ ἐμπόριο, χωρὶς ἰδιαίτερη ἐπεξεργασία στὸ κατάστημα (ἐλιές, σαλάμι, τυρί, ἀλίπαστα, ἀγγούρι, νταμάτα, αὐγὸ βραστό, ξηροὶ καρποὶ κ.τ.ἄμ.), καθὼς καὶ τυρὶ τηγανιστό, λουκάνικο βραστό ἢ ψητό ἢ τηγανιστό καὶ χταπόδι βραστό ἢ ψητό.

β. Καφετερία (ἐκσυγχρονισμένο καφενεῖο), ἂν προσφέρονται σ' αὐτὸ κυρίως κάθε εἶδους καφές καὶ ἄλλα ροφήματα, ποτὰ οἰνοπνευματώδη καὶ ἀναψυκτικά, ὀρισμένα γλυκισματα, ὅπως γλυκὰ κουταλιῶ, γλυκὰ τσιγιῶ, πάστες, ἐμυδαλωτὰ, κῶκ, ἐκλαίρ, παγωτὰ γενικά, καὶ τυρόπιτες, τὸστ ἢ καὶ ἄλλου εἶδους σάντουιτς, τὰ ὁποῖα περιέχουν εἶδη, πού δὲν ἀπαιτοῦν ἰδιαίτερη ἐπεξεργασία στὸ κατάστημα.

Τὰ οἰνοπνευματώδη ποτὰ προσφέρονται μὲ τὴ συνοδεία ἢ μὴ πρόχειρου μεζέ, ὁ ὁποῖος προσφέρεται ὅπως φέρεται στὸ ἐμπόριο χωρὶς ἰδιαίτερη ἐπεξεργασία στὸ κατάστημα (ἐλιές, τυρί, σαλάμι, ἀλίπαστα κλπ.).

γ. Μπάρ, ἂν προσφέρονται σ' αὐτὸ κυρίως οἰνοπνευματώδη ποτὰ, μὲ τὴ συνοδεία ἢ μὴ πρόχειρου μεζέ, ὁ ὁποῖος προσφέρεται ὅπως φέρεται στὸ ἐμπόριο, χωρὶς ἰδιαίτερη ἐπεξεργασία στὸ κατάστημα (ἐλιές, τυρί, σαλάμι, ἀλίπαστα, ἀγγούρι, νταμάτα, αὐγὸ βραστό, ξηροὶ καρποὶ κ.τ.ἄμ.), καθὼς καὶ τυρόπιτες, τὸστ ἢ ἄλλου εἶδους σάντουιτς, πού περιέχουν εἶδη, τὰ ὁποῖα δὲν ἀπαιτοῦν ἰδιαίτερη ἐπεξεργασία στὸ κατάστημα, τυρὶ τηγανιστό, λουκάνικο βραστό ἢ ψητό ἢ τηγανιστό καὶ χταπόδι βραστό ἢ ψητό.

Στὸ μπάρ εἶναι δυνατὸ νὰ προσφέρονται περιστασιακῶς, πλὴν τῶν ἀνωτέρω εἰδῶν, καὶ καφές γενικά καὶ διάφορα ἀναψυκτικά ποτὰ.

Τὸ κατάστημα, στὸ ὁποῖο προσφέρεται κυρίως κρασί μὲ τὴ συνοδεία ἢ μὴ τῶν ἀνωτέρω ἀναφερομένων μεζέδων, χαρακτηρίζεται εἰδικότερα ὡς οἰνοπωλεῖο. Τὰ οἰνοπωλεῖα μποροῦν νὰ διαθέτουν κρασί χῦμα γιὰ κατανάλωση στὴν κατοικία τοῦ πελάτη.

δ. Κυλικεῖο, ἂν προσφέρονται καφές ἑλληνικὸς ἢ ἄλλου εἶδους καφές καὶ ροφήματα γενικά, ποτὰ οἰνοπνευματώδη καὶ ἀναψυκτικά, ὀρισμένα εἶδη γλυκισμάτων, ὅπως γλυκὰ κουταλιῶ, γλυκὰ τσιγιῶ, κῶκ, ἐκλαίρ, πάστες καὶ παγωτὰ, τὸστ ἢ ἄλλα σάντουιτς, πού περιέχουν εἶδη, τὰ ὁποῖα δὲν ἀπαιτοῦν ἰδιαίτερη ἐπεξεργασία στὸ κατάστημα, καὶ πίττες γενικά.

Τὰ οἰνοπνευματώδη ποτὰ προσφέρονται μὲ τὴ συνοδεία ἢ μὴ πρόχειρου μεζέ, ὁ ὁποῖος προσφέρεται ὅπως φέρεται στὸ ἐμπόριο χωρὶς ἰδιαίτερη ἐπεξεργασία στὸ κατάστημα (ἐλιές, ἀλίπαστα, σαλάμι, νταμάτα κ.τ.ἄμ.).

Τ' ἀνωτέρω γλυκισματα, τὰ παγωτὰ καὶ οἱ πίττες θὰ παρασκευάζονται σὲ ἀνα-

γνωριασμένα έργαστήρια ή εργοστάσια, γεγονός πού θά αποδεικνύεται κάθε φορά μέ τά τιμολόγια πωλήσεως.

Στά κυλικεία του παρόντος άρθρου, τά όποία κατά κανόνα λειτουργούν σέ λέσxes, σφαιριστήρια, αίθουσές άναμονής άεροδρομίων και σιδηροδρομικών σταθμών ή άλλου είδους παρόμοιους χώρους, στους όποιους παραμένουν επί πολύ χρόνο καθισμένοι πελάτες, δέν ύπάγονται τά κυλικεία, πού έξυπηρετούν περαστικούς πελάτες και πού αναφέρονται στο άρθρο 42 τής παρούσας.

3. Στά καταστήματα του παρόντος άρθρου επιτρέπεται ή έγκατάσταση μηχανμάτων στιγμιαίας παρασκευής παγωτού, υπό τους περιγραφόμενους στην παρ. 14 του άρθρου 39 τής παρούσας όρους και προϋποθέσεις.

Επίσης επιτρέπεται ή παρασκευή και ή διάθεση λουκουμάδων στα καταστήματα του παρόντος άρθρου, μέ την προϋπόθεση ότι ή παρασκευή τούτων θά γίνεται σέ ιδιαίτερο παρασκευαστήριο, όπως όρίζεται κατωτέρω στην παρ. 4α (2) του παρόντος.

Η προσφορά φαγητών στα άνωτέρω καταστήματα άπαγορεύεται, έκτός άν λειτουργούν ως μικρά καταστήματα μέ έστιατόρια, σνάκ μπάρ, πιτσαρία κ.λπ., όποτε θά έχουν την άπαραίτητη συγκρότηση, σύμφωνα μέ τά άρθρα 38 και 40 τής παρούσας, και θά μπορούν νά διαθέτουν τά έπιτρεπόμενα για τό συστεγασμένο κατάστημα είδη.

4. Τά καταστήματα του παρόντος άρθρου θά πληρούν, έκτός των γενικών όρων, πού αναφέρονται στα σχετικά άρθρα του προηγούμενου Κεφαλαίου, και τους ακόλουθους όρους και προϋποθέσεις:

α) Για την έγκατάσταση των άνωτέρω καταστημάτων απαιτείται χώρος έπαρκής, ώστε νά εξασφαλίζονται οι άπαραίτητες συνθήκες ύγιεινής και άνετης έκτελέσεως των προβλεπομένων εργασιών και παραμονής των πελατών, και πάντως δέν θά είναι μικρότερος από τό άρθροισμα των έπιβαλλόμενων μέ τις ακόλουθες διατάξεις του παρόντος άρθρου, ως ελάχιστων έμβασδών των άπαραίτητων διαμερισμάτων του καταστήματος, όπως άναλυτικά καθορίζονται στο Παράρτημα 1.

Ο χώρος κάθε καταστήματος θά περιλαμβάνει τά ακόλουθα διαμερίσματα, τά όποία θά πληρούν πλην των όρων, πού επιβάλλουν οι σχετικές διατάξεις του Κεφαλαίου III τής παρούσας ή άλλων Υγειονομικών Διατάξεων, και τους κατωτέρω άναφερόμενους όρους και προϋποθέσεις:

(1). Αίθουσα πελατών, στην όποία αναπτύσσονται τά τραπέζια και τά καθίσματα και, πέρα από αυτά, τοποθετούνται τό ψυγείο και ό μπουφές.

Τό δάπεδο τής άνωτέρω αίθουσας θά είναι άδιαπτότιστο και λείο, όπως όρίζει τό άρθρο 20 τής παρούσας. Προκειμένου όμως για καταστήματα πολυτελούς κατασκευής, ή Υγειονομική Υπηρεσία μπορεί νά επιτρέψει, κατά την κρίση της και κατόπιν σύμφωνης γνώμης τής οικείας Πυροσβεστικής Υπηρεσίας, την επικάλυψη του δαπέδου τής αίθουσας πελατών μέ πυράντοχο τάπητα - μοκέττα, άν διαπισώσει ότι ύπάρχουν τά άπαραίτητα μέσα καθαρισμού του, αλλά και όφείλει νά επιβάλει την άφαίρεσή του, άν διαπιστώσει ότι είναι μόνιμα ακάθαρτος σέ τέτοιο βαθμό, ώστε νά είναι αδύνατος ό καθαρισμός του.

Απαγορεύεται ή επικάλυψη των τοίχων των άνωτέρω αίθουσών μέ ψάθες ή ύφασμα καναβιού (λινάτσα) κ.τ.όμ., ή μέ όποιοδήποτε άλλο μη άδιαπτότιστο και μη λείο ύλικό, τό όποιο δέν επιδέχεται πλύσιμο, επιτρέπεται όμως ή χρησιμοποίηση για τόν σκοπό αυτόν αδιάβροχης ταπεσαρίας.

Εξαιρετικώς, προκειμένου για καταστήματα πολυτελούς κατασκευής, επιτρέπεται, κατόπιν σύμφωνης γνώμης τής οικείας Πυροσβεστικής Υπηρεσίας, ή επικάλυψη των τοίχων των έν λόγω αίθουσών μέ σπιλωμένο ξύλο, μέ τόν όρο ότι τέτοιες επιφάνειες θά καθαρίζονται συχνά, ώστε νά διατηρούνται συνεχώς καθαρές και άπαλλαγμένες από σκόνες. Επίσης, σέ καταστήματα πολυτελούς κατασκευής επιτρέπεται, για λόγους διακοσμητικούς, ή δημιουργία μέ ειδική έπεξεργασία άνώμαλων, αλλά άδιαπτότιστων, επιφανειών των τοίχων, μέ την προϋπόθεση ότι οι σχηματιζόμενες κοιλότητες θά είναι άβάθειες και λείες, ώστε νά πλύνονται εύκολα, και ότι θά διατηρούνται καθαρές μέ τή φροντίδα και την ευθύνη του καταστηματούχου ή του νόμιμου εκπροσώπου του.

Απαγορεύεται ή επικόλληση στους τοίχους άφισών, λιθογραφιών κ.λπ. διακοσμητικών, διαφωτιστικών και ένυμερωτικών έντυπων υλικών, έκτός άν αυτά αναρτώνται τοποθετημένα έντός υαλόφρακτων πλασίων, τά όποία θά διατηρούνται καθαρά και άπαλλαγμένα από σκόνες, ή είναι τέτοια ή κατασκευή τους, ώστε νά καθαρίζονται εύκολα.

Σέ έξαιρετικές περιπτώσεις, κατά την κρίση τής αρμόδιας Υγειονομικής Υπηρεσίας, επιτρέπεται ή τοποθέτηση ή και ή άνάρτηση σέ διάφορα σημεία τής αί-

γνωρισμένα εργαστήρια ή εργοστάσια, γεγονός που θα αποδεικνύεται κάθε φορά με τα τιμολόγια πωλήσεως.

Στά κυλικεία του παρόντος άρθρου, τα οποία κατά κανόνα λειτουργούν σε λέσξεις, σφαιριστήρια, αίθουσες άναμοιής αεροδρομίων και σιδηροδρομικών σταθμών ή άλλου είδους παρόμοιους χώρους, στους οποίους παραμένουν επί πολύ χρόνο καθισμένοι πελάτες, δεν υπάγονται τα κυλικεία, που εξυπηρετούν περαστικούς πελάτες και που αναφέρονται στο άρθρο 42 της παρούσας.

3. Στά καταστήματα του παρόντος άρθρου επιτρέπεται η εγκατάσταση μηχανημάτων στιγμιαίας παρασκευής παγωτού, υπό τους περιγραφόμενους στην παρ. 14 του άρθρου 39 της παρούσας όρους και προϋποθέσεις.

Επίσης επιτρέπεται η παρασκευή και η διάθεση λουκουμάδων στα καταστήματα του παρόντος άρθρου, με την προϋπόθεση ότι η παρασκευή τούτων θα γίνεται σε ιδιαίτερο παρασκευαστήριο, όπως ορίζεται κατωτέρω στην παρ. 4α (2) του παρόντος.

Η προσφορά φαγητών στα ανωτέρω καταστήματα απαγορεύεται, εκτός αν λειτουργούν ως μικρά καταστήματα με έστιατόρια, σνάκ μπάρ, πιτσαρία κ.λπ., όποτε θα έχουν την απαραίτητη συγκρότηση, σύμφωνα με τα άρθρα 38 και 40 της παρούσας, και θα μπορούν να διαθέτουν τα επιτρεπόμενα για το συστεγασμένο κατάστημα είδη.

4. Τα καταστήματα του παρόντος άρθρου θα πληρούν, εκτός των γενικών όρων, που αναφέρονται στα σχετικά άρθρα του προηγούμενου Κεφαλαίου, και τους ακόλουθους όρους και προϋποθέσεις:

α) Για την εγκατάσταση των ανωτέρω καταστημάτων απαιτείται χώρος επαρκής, ώστε να εξασφαλίζονται οι απαραίτητες συνθήκες υγιεινής και άνετης εκτέλεσεως των προβλεπομένων εργασιών και παραμονής των πελατών, και πάντως δεν θα είναι μικρότερος από το άρθροισμα των επιβαλλόμενων με τις ακόλουθες διατάξεις του παρόντος άρθρου, ως ελάχιστων έμβασδών των απαραίτητων διαμερισμάτων του καταστήματος, όπως αναλυτικά καθορίζονται στο Παράρτημα Ι.

Ο χώρος κάθε καταστήματος θα περιλαμβάνει τα ακόλουθα διαμερίσματα, τα οποία θα πληρούν πλην των όρων, που επιβάλλουν οι σχετικές διατάξεις του Κεφαλαίου ΙΙΙ της παρούσας ή άλλων Υγειονομικών Διατάξεων, και τους κατωτέρω αναφερόμενους όρους και προϋποθέσεις:

(1). Αίθουσα πελατών, στην οποία αναπτύσσονται τα τραπέζια και τα καθίσματα και, πέρα από αυτά, τοποθετούνται το ψυγείο και ο μπουφές.

Το δάπεδο της ανωτέρω αίθουσας θα είναι αδιαπτότιστο και λείο, όπως ορίζει το άρθρο 20 της παρούσας. Προκειμένου όμως για καταστήματα πολυτελούς κατασκευής, ή Υγειονομική Υπηρεσία μπορεί να επιτρέψει, κατά την κρίση της και κατόπιν σύμφωνης γνώμης της οικείας Πυροσβεστικής Υπηρεσίας, την επικάλυψη του δαπέδου της αίθουσας πελατών με πυράντοχο τάπητα - μοκέττα, αν διαπιστώσει ότι υπάρχουν τα απαραίτητα μέσα καθαρισμού του, αλλά και όφειλει να επιβάλλει την αφαίρεσή του, αν διαπιστώσει ότι είναι μόνιμα ακάθαρτος σε τέτοιο βαθμό, ώστε να είναι αδύνατος ο καθαρισμός του.

Απαγορεύεται η επικάλυψη των τοίχων των ανωτέρω αίθουσων με ψάθες ή ύφασμα καναβιού (λινάτσα) κ.τ.όμ., ή με οποιοδήποτε άλλο μη αδιαπτότιστο και μη λείο υλικό; το οποίο δεν επιδέχεται πλύσιμο, επιτρέπεται όμως η χρησιμοποίηση για τον σκοπό αυτόν αδιάβροχης ταπετσαρίας.

Εξαιρετικώς, προκειμένου για καταστήματα πολυτελούς κατασκευής, επιτρέπεται, κατόπιν σύμφωνης γνώμης της οικείας Πυροσβεστικής Υπηρεσίας, η επικάλυψη των τοίχων των εν λόγω αίθουσων με στιλβωμένο ξύλο, με τον όρο ότι τέτοιες επιφάνειες θα καθαρίζονται συχνά, ώστε να διατηρούνται συνεχώς καθαρές και απαλλαγμένες από σκόνης. Επίσης, σε καταστήματα πολυτελούς κατασκευής επιτρέπεται, για λόγους διακοσμητικούς, ή δημιουργία με ειδική έπεξεργασία ανώμαλων, αλλά αδιαπτότιστων, επιφανειών των τοίχων, με την προϋπόθεση ότι οι σχηματιζόμενες κοιλότητες θα είναι αβάθεις και λείες, ώστε να πλύνονται εύκολα, και ότι θα διατηρούνται καθαρές με τη φροντίδα και την ευθύνη του καταστηματούχου ή του νόμιμου εκπροσώπου του.

Απαγορεύεται η επικόλληση στους τοίχους αφισών, λιθογραφιών κ.λπ. διακοσμητικών, διαφωτιστικών και ενημερωτικών έντυπων υλικών, εκτός αν αυτά αναρτώνται τοποθετημένα εντός υαλόφρακτων πλαισίων, τα οποία θα διατηρούνται καθαρά και απαλλαγμένα από σκόνης, ή είναι τέτοια ή κατασκευή τους, ώστε να καθαρίζονται εύκολα.

Σε εξαιρετικές περιπτώσεις, κατά την κρίση της αρμόδιας Υγειονομικής Υπηρεσίας, επιτρέπεται η τοποθέτηση ή και η ανάρτηση σε διάφορα σημεία της αί-

θουσας πελατών διαφόρων αντικειμένων, για λόγους διακοσμητικούς, με τον όρο ότι τα αντικείμενα αυτά θα είναι άπαλλαγμένα από σκόνες και γενικά θα διατηρούνται καθαρά.

Ο μέγιστος αριθμός των καθισμάτων, που είναι δυνατό να αναπτυχθούν στην αίθουσα πελατών των καταστημάτων του παρόντος άρθρου, ισοδυναμεί με το πηλίκον της διαίρεσης του ωφέλιμου έμβαδοῦ αυτής διά του απαιτούμενου για κάθε κάθισμα χώρου 1,40 τ.μ., αν τα καθίσματα είναι κινητά, ή 0,70 τ.μ., αν τα καθίσματα είναι σταθερά.

Ὡς ωφέλιμος χώρος της αίθουσας πελατών έννοείται ἐδῶ ὁ χώρος, ὁ ὁποῖος προσφέρεται για τὴν ἀνάπτυξη τραπεζῶν καὶ καθισμάτων μετὰ τὴν ἀφαίρεση τῆς συνολικῆς ἐκτάσεως, πὺ χρησιμοποιεῖται για τὴν ἐγκατάσταση στὴν αίθουσα αὐτῆ τῶν ψυγείων, προθηκῶν, ἐρμαρίων, μπουφέ, ταμείου κ.λπ., καθὼς καὶ, προκειμένου για Κέντρα Διασκεδάσεως, τῆς πίστας καὶ τῆς ὀρχήστρας ἢ τῶν στερεοφωνικῶν μηχανημάτων.

Κατ' ἐξάίρεση τῶν ἀνωτέρω, προκειμένου για μικρὰ καταστήματα, ὡς ἀπαιτούμενος για κάθε κάθισμα χώρος στὴν αίθουσα πελατῶν μπορεί νὰ θεωρηθεῖ ὁ χώρος 1 τ.μ., ἀν τὰ καθίσματα εἶναι κινητά, ἢ 0,65 τ.μ., ἀν τὰ καθίσματα εἶναι σταθερά. Πάντως ὁ καθοριζόμενος με βάση τὸς ἀνωτέρω συντελεστῆς μέγιστος ἀριθμὸς καθισμάτων σὲ καμιά περίπτωση δὲν θὰ ὑπερβαίνει τὰ πενήντα (50) καθίσματα.

Τὰ τρία προηγούμενα ἐδάφια δὲν ἐφαρμόζονται σὲ περιπτώσεις ἀναπτύξεως τραπεζῶν καὶ καθισμάτων σὲ ὑπαίθριο χώρο, στὶς ὁποῖες ὁ κατὰ κάθισμα χώρος ὑπολογίζεται ἀνάλογα με τὸ μέγεθος τῶν χρησιμοποιούμενων τραπεζῶν καὶ καθισμάτων. Πάντως ὁ συνολικὸς ἀριθμὸς τῶν ἀναπτυσσόμενων στὸν ὑπαίθριο χώρο καθισμάτων δὲν θὰ ὑπερβαίνει τὸν ἀναλογούντα στὸ μέγεθος καὶ στὴ συγκρότηση τῶν στεγασμένων χώρων ἐργασίας καὶ βοηθητικῶν χώρων τοῦ καταστήματος ἀριθμὸ τούτων (Παράρτημα 1).

Γενικά, ὁ κατὰ τὰ ἀνωτέρω ὑπολογιζόμενος μέγιστος ἀριθμὸς τῶν καθισμάτων, πὺ εἶναι δυνατὸ νὰ ἀναπτυχθῶν στὴν αίθουσα πελατῶν τοῦ καταστήματος ἢ σὲ ὑπαίθριο χώρο τούτου, προσδιορίζει τὴ δυναμικότητα τοῦ καταστήματος, με βάση τὴν ὁποία ὑπολογίζονται οἱ ἄλλοι χώροι τοῦ. Ἄν για τὴν ἀνάπτυξη τραπεζῶν καὶ καθισμάτων καταστήματος χρησιμοποιοῦνται, κατὰ καιροῦς, ἄλλοτε κλειστὴ αίθουσα πελατῶν καὶ ἄλλοτε ἀνοικτὸς ὑπαίθριος χώρος, για τὸν ὑπολογισμὸ τῆς δυναμικότητας τοῦ καταστήματος καὶ τῶν ἀπαραίτητων ἐμβαδῶν τῶν χώρων ἐργασίας καὶ τῶν βοηθητικῶν χώρων τοῦ, θὰ λαμβάνεται ὑπόψη ὁ ἕνας ἀπὸ τὸς ἀνωτέρω χώρους καὶ συγκεκριμένα αὐτός, στὸν ὁποῖο μπορούν νὰ ἀναπτυχθῶν τὰ περισσότερα καθίσματα.

Ὁ μέγιστος ἀριθμὸς καθισμάτων, πὺ ὑπολογίζεται ὅτι εἶναι δυνατὸ νὰ ἀναπτυχθῶν στὴν αίθουσα πελατῶν καταστήματος τοῦ παρόντος άρθρου ἢ σὲ ὑπαίθριο χώρο τούτου, θὰ ἀναφέρεται στὴ γνωμοδότηση τῆς Ὑγειονομικῆς Ἐπιτροπῆς, ἢ, ἐν ἑλλείψει, τῆς Ὑγειονομικῆς Ὑπηρεσίας καὶ στὴν ἀδεια λειτουργίας τοῦ καταστήματος μετὰ τὴν ἀναγραφή τοῦ εἴδους τούτου, με τὴν ἐνδειξη: «δυναμικότητας (τόσων) καθισμάτων».

Οἱ διατάξεις τοῦ παρόντος άρθρου, οἱ ἀναφερόμενες στὸν ὑπολογισμὸ τῆς δυναμικότητας καταστήματος τοῦ άρθρου τούτου, δὲν ἐφαρμόζονται στὰ ἤδη λειτουργοῦντα ὁμοῖα καταστήματα, για τὰ ὁποία ὁ ἀριθμὸς τῶν καθισμάτων, πὺ ἐπιτρέπεται νὰ ἀναπτύσσονται σ' αὐτά, ἔχει ὑπολογισθεῖ διαφορετικὰ με βάση παλαιότερες Ὑγειονομικὲς Διατάξεις.

Ἡ ἀνάπτυξη τραπεζῶν καὶ καθισμάτων σὲ ὑπαίθριο χώρο, ἰδιωτικὸ (αὐλή, κήπος κ.τ.δμ.) ἢ κοινόχρηστο (πεζοδρόμιο, πλατεία, στοὰ κ.τ.δμ.), μπορεί νὰ ἐπιτραπῆ με τὴν προϋπόθεση ὅτι ὁ χώρος αὐτός, ὅπως καὶ τὸ περιβάλλον τοῦ, θὰ εἶναι ἀπαλλαγμένους ἀνθυγιεινῶν ἐστιῶν καὶ κάθε εἴδους δυσμενῶν παραγόντων καὶ κινδύνων για ἀτυχήματα.

Ἡ γνωμοδότηση τῆς Ὑγειονομικῆς Ἐπιτροπῆς, ἢ ἐν ἑλλείψει, τῆς Ὑγειονομικῆς Ὑπηρεσίας για τὴν ἀνάπτυξη τῶν καθισμάτων καταστήματος σὲ κοινόχρηστο ὑπαίθριο χώρο, ἐκδομένη βᾶσει ἀποκλειστικὰ Ὑγειονομικῶν κριτηρίων, δὲν πρέπει νὰ θεωρηθεῖ ὡς ὑποκατάσταση τῆς σχετικῆς ἀδειας τῆς οἰκείας Δημοτικῆς ἢ Κοινοτικῆς Ἀρχῆς, μόνως ἀρμόδιας για τὴν παραχώρηση τοῦ δικαιώματος χρήσεως τοῦ κοινόχρηστου χώρου, σύμφωνα με τὶς σχετικὲς διατάξεις τῆς ἰσχύουσας νομοθεσίας για τὶς προσόδους τῶν Ὁργανισμῶν Τοπικῆς Αὐτοδιοικήσεως.

Σὲ περιπτώσεις πὺ κατάστημα δὲν διαθέτει κλειστὴ αίθουσα πελατῶν καὶ για τὴν ἀνάπτυξη τραπεζῶν καὶ καθισμάτων χρησιμοποιεῖται ἐποχιακῶς μόνον ἰδιωτικὸς ἢ κοινόχρηστος ὑπαίθριος χώρος, ὅλοι οἱ ἄλλοι ἀπαραίτητοι χώροι ἐργασίας (χώρος μπουφέ καὶ ψυγείων, παρασκευαστήριον, χώρος πλύσεως σκευῶν κ.λπ.) καὶ

βοηθητικοί χώροι (άποθήκη, αποχωρητήρια, αποδυτήρια προσωπικού κ.λπ.) θα είναι στεγασμένοι σε κατάλληλο κτίριο και θα πληρούν, ως προς την κατασκευή και τη συγκρότησή τους, τους όρους και τις προϋποθέσεις, που περιγράφονται στα σχετικά άρθρα του προηγούμενου Κεφαλαίου, στο παρόν άρθρο και σε κάθε άλλη σχετική Υγειονομική Διάταξη. Προκειμένου για καταστήματα, που λειτουργούν κατά τη θερινή μόνον περίοδο, είναι δυνατό να επιτραπεί η έγκατάσταση των αποχωρητηρίων τους έξω από το κτίριο, στο οποίο στεγάζονται οι άλλοι χώροι εργασίας και βοηθητικοί χώροι, σύμφωνα με το τρίτο εδάφιο της παρ. 4 άρθρου 25 της παρούσας.

Το ελάχιστο έμβαδόν του κτιρίου, που προορίζεται για τη στέγαση των χώρων: έγκαταστάσεως των ψυγείων, μπουφέ κ.λπ., του παρασκευαστηρίου, των συστημάτων πλύσεως σκευών, των αποχωρητηρίων και των τυχόν άλλων απαραίτητων, ανάλογα με τη δυναμικότητα του καταστήματος, χώρων εργασίας και βοηθητικών χώρων των καταστημάτων του προηγούμενου εδαφίου, θα είναι όσο και το απαιτούμενο για τα αντίστοιχα καταστήματα με αίθουσα πελατών της ίδιας δυναμικότητας, μετά την αφαίρεση του απαραίτητου για την αίθουσα πελατών έμβαδου και τον διπλασιασμό περίπου του χώρου έγκαταστάσεως ψυγείων, μπουφέ, ταμείου κ.λπ., όπως ορίζεται στο Παράρτημα 1 (στήλη 13).

Γενικά, αν για την ανάπτυξη τραπεζιών και καθισμάτων χρησιμοποιείται υπαίθριος χώρος, ιδιωτικός ή κοινόχρηστος, οι στεγασμένοι χώροι εργασίας και βοηθητικοί χώροι του καταστήματος και η συγκρότηση τούτου θα είναι ανάλογοι με τον αριθμό των αναπτυσσόμενων καθισμάτων (δυναμικότητα του καταστήματος), όπως ορίζουν οι σχετικές διατάξεις του παρόντος, ή, και αντίστροφα, ο αριθμός των αναπτυσσόμενων σε υπαίθριο χώρο, ιδιωτικό ή κοινόχρηστο, καθισμάτων θα είναι ανάλογος με το μέγεθος και τη συγκρότηση των υπαρχόντων στεγασμένων χώρων εργασίας και βοηθητικών χώρων, όπως φαίνεται στο Παράρτημα 1.

Δεν επιτρέπεται υπέρβαση του αναλογούντος στους άνωτέρω χώρους αριθμού καθισμάτων αναπτυσσόμενων σε υπαίθριο χώρο. Αν η Υγειονομική Υπηρεσία διαπιστώσει ότι κατάστημα έχει αναπτύξει σε υπαίθριο χώρο, ιδιωτικό ή κοινόχρηστο, καθίσματα περισσότερα από όσα αναλογούν στους στεγασμένους χώρους εργασίας και βοηθητικούς χώρους του, καθώς και στη συγκρότησή του, ζητεί τον άμεσο περιορισμό του αριθμού των καθισμάτων στον αναλογούντα, σύμφωνα με τα άνωτέρω, αριθμό τούτων. Σε περιπτώσεις μη συμμορφώσεως του νόμειά του καταστήματος ή υποτροπής, πέρα από την ποινική δίωξη τούτου, εφαρμόζεται και το άρθρο 11 της παρούσας.

Αν κατάστημα διαθέτει στεγασμένη αίθουσα πελατών και κατά καιρούς, εποχιακά, αναπτύσσει τραπέζια και καθίσματα και σε υπαίθριο χώρο, ιδιωτικό ή κοινόχρηστο, ο αριθμός των αναπτυσσόμενων στον υπαίθριο χώρο καθισμάτων υπολογίζεται, σύμφωνα με τα άνωτέρω, σε συσχετισμό με το μέγεθος των στεγασμένων χώρων εργασίας και βοηθητικών χώρων και με τη συγκρότησή του, ανεξάρτητα από τον αριθμό των αναπτυσσόμενων στην κλειστή αίθουσα καθισμάτων.

Σε καταστήματα με είσοδο σε στοά μπορεί για την ανάπτυξη τραπεζιών και καθισμάτων να χρησιμοποιηθεί, κατά τα οριζόμενα άνωτέρω, τυχόν υπάρχουσα άπεναντι ή δίπλα από το κατάστημα αίθουσα με είσοδο στη στοά.

(2). Παρασκευαστήριο, στο οποίο γίνεται η παρασκευή του καφέ και των άλλων ροφημάτων και η έτοιμασία των πρόχειρων μεζέδων και γενικά των προσφερομένων ειδών, ο χώρος του παρασκευαστηρίου θα είναι ιδιαίτερος, έστω και νοητά χωρισμένος από την αίθουσα πελατών, και θα έχει έμβαδόν, προκειμένου για καταστήματα που έχουν δυνατότητες ανάπτυξεως από 51 μέχρι 100 καθισμάτων, 4 τ.μ. Αν το κατάστημα έχει δυνατότητες ανάπτυξεως περισσότερων από 100 καθισμάτων, το άνωτέρω ελάχιστο έμβαδόν του παρασκευαστηρίου θα είναι αύξημένο κατά 2 τ.μ. για κάθε μιά επί πλέον 100/τάδα ή μέρος αυτής καθισμάτων. Ως μέρος της 100/τάδας καθισμάτων θα θεωρείται αριθμός καθισμάτων μεταξύ 20 και 100. Στα καταστήματα που έχουν δυνατότητες ανάπτυξεως μέχρι και 50 καθισμάτων, το έμβαδόν του παρασκευαστηρίου θα είναι 3 τ.μ. τουλάχιστον.

Έξαιρούνται από την ύσχυρωση να διαθέτουν ιδιαίτερο παρασκευαστήριο τα άμιγρη μπάρ, στα οποία κατά κανόνα δεν παρασκευάζονται καφές και άλλα ροφήματα, και οι καφετέριες, τα καφενεία και κυλικεία, εφόσον ο καφές και τα ροφήματα γενικά παρασκευάζονται με ειδική ηλεκτρική συσκευή στον χώρο του μπουφέ. Στα καταστήματα όμως αυτά τα οίνοπνευματώδη ποτά θα προσφέρονται με ξηρούς καρπούς ή με πρόχειρους μεζέδες (τυρί, ελιές, ντομάτα κ.λπ.), που δεν απαιτούν οποιαδήποτε έπεξεργασία με χρήση έστιας.

Οι επιφάνειες των τοίχων του παρασκευαστηρίου, μέχρι 1,80 μ. ύψος, θα είναι

λείες και άδιαπώγιμες (έπενδυμένες με πλακίδια έφυσλωμένης πορσελάνης ή έλαιοχρωματισμένες κατόπιν σχετικής προεργασίας).

Σύστημα άπαγωγής αερίων καύσεως κ.λπ. στα παρασκευαστήρια τών καταστημάτων του παρόντος άρθρου δέν είναι απαραίτητο.

Στά καταστήματα του παρόντος άρθρου, έφόσον παρασκευάζονται και προσφέρονται σ' αυτά, λουκουμάδες, θά υπάρχει επί πλέον και ιδιαίτερο παρασκευαστήριο λουκουμάδών έμβαδού 6 τ.μ. τουλάχιστον. Τό παρασκευαστήριο τούτο θά είναι τελείως άπομονωμένο από τούς άλλους χώρους του καταστήματος με ύαλοστάσιο ή άλλο κατάλληλο χωρίσμα, θά έχει τούς τοίχους έπενδυμένους μέχρι 1,80 μ. ύψος με πλακίδια έφυσλωμένης πορσελάνης και θά διαθέτει άπαραίτητα κατάλληλο σύστημα έξουδετερώσεως τών όσμών και αερίων, σύμφωνα με τό άρθρο 27 τής παρούσας.

(3) Χώρος πλύσεως σκευών, ό όποιος, προκεκμένου για καταστήματα πού έχουν δυνατοτητες αναπτύξεως από 51 μέχρι 100 καθισμάτων, θά έχει έμβαδόν 3 τ.μ. τουλάχιστον. Στά καταστήματα δυναμικότητας μεγαλύτερης των 100 καθισμάτων τό άνωτέρω έλάχιστο έμβαδόν του χώρου πλύσεως των σκευών αυξάνεται κατά 1 τ.μ., για κάθε μια έπί πλέον 100/τάσα ή μέρος αυτής (μεταξύ 20 και 100) καθισμάτων. Στά καταστήματα δυναμικότητας μικροτερης των 20 καθισμάτων τό έμβαδόν του άνωτέρω χώρου θά είναι τουλάχιστον 2 τ.μ.

Στά καταστήματα του παρόντος άρθρου επιτρεπεται, κατά παρέκκλιση τής σχετικής διατάξεως του άρθρου 26 τής παρούσας, ή συνυπαρξη του παρασκευαστηρίου και του συστήματος πλύσεως σκευών σε ένιαίο, νοητως χωρισμένο από την αίθουσα πελατών, χώρο συνολικού έμβαδού ίσου με τό άυροσημα των προβλεπόμενων άνωτέρω για κάθε ένα από τά διαμερίσματα αυτά έμβαδών.

Στόν χώρο πλύσεως σκευών θά υπάρχει σύστημα πλύσεως των σκευών με δύο λεκάνες. Κατά τά άλλα, για τόν τρόπο κατασκευής, τή συγκρότηση και τον έξοπλισμό του χώρου τούτου, καθώς και για τόν τρόπο πλύσεως των σκευών, εφαρμόζεται τό άρθρο τής παρούσας.

Τά καταστήματα του παρόντος άρθρου, στα όποια αναπτύσσονται πάνω από 200 καθισματα, πρέπει άπαραίτητα νά διαθέτουν ήλεκτρικό πλυντήριο για τήν πλύση τών σκευών, αλλά και έφεδρικό διπλό σύστημα πλύσεως σκευών, σύμφωνα με τό άρθρο 26 τής παρούσας.

Άπαλλάσσονται από τήν ύποχρέωση νά έχουν ιδιαίτερο χώρο πλύσεως σκευών με τήν άνωτέρω συγκρότηση όρισμένα μικρά κυλικεία με δυνατότητες αναπτύξεως μέχρι και 20 καθισμάτων, έφόσον χρησιμοποιούν μόνο μιας χρήσεως σκεύη πρσφοράς ποτών, γλυκισμάτων κ.λπ. Στά καταστήματα όμως αυτά θά υπάρχει μόνος νεροχύτης με έγκατάσταση ζεστού και κρύου νερού, τοποθετημένος στόν χώρο του μπουφέ ή στό παρασκευαστήριο, στόν όποιο θά πλύνονται τά χρησιμοποιούμενα κατά τούς διάφορους χειρισμούς τών τροφίμων σκεύη (πιατέλες, λαβίδες, σπάτουλες, μπρίκια κ.λπ.). Στήν άδεια τέτοιου καταστήματος, μετά τήν άναγραφή του είδους του κ.λπ., θά προστίθεται ή φράση: «(έξυπηρέτηση τών πελατών μόνο με σκεύη μιας χρήσεως)».

(4). Άποχωρητήρια. Ό αριθμός τούτων θά είναι άνάλογος με τόν αριθμό τών καθισμάτων, πού είναι δυνατό νά αναπτυχθούν στην αίθουσα πελατών ή σε άνοικτό υπαίθριο χώρο και με τόν αριθμό τών άπασχλούμενων κατά βάρδια ατόμων, σύμφωνα με τό άρθρο 25 τής παρούσας.

β) Έκτός από τούς άνωτέρω χώρους, τά μεγάλης κινήσεως καταστήματα του παρόντος άρθρου, τά όποια άπασχολούν προσωπικό πάνω από τρία άτομα, θά διαθέτουν και άποδυτήριο προσωπικού, όπως όρίζεται στο άρθρο 30 τής παρούσας.

Η άποθήκη τροφίμων δέν είναι άπαραίτητη στα καταστήματα του παρόντος άρθρου. Συνιστάται όμως ή ύπαρξη ιδιαίτερου χώρου, προοριζόμενου για τήν τοποθέτηση τών κιβωτίων με τις γεμάτες ή τις κενές φιάλες τών ποτών. Ό χώρος αυτός θά έχει έμβαδόν άνάλογο με τή δυναμικότητα του καταστήματος, ώστε νά καλύπτει πλήρως τις άνέγκες του, και θά είναι χωρισμένος από τούς άλλους χώρους έστω και με ξυλοκατασκευή.

5. Σκεύη. Τά καταστήματα του παρόντος άρθρου θά διαθέτουν έπαρκή, για τήν εύρυθμη λειτουργία τους, αριθμό σκευών πρσφοράς γλυκισμάτων, ποτών κ.λπ. Τά έπιτραπέζια αυτά σκεύη θά είναι κατασκευασμένα από κατάλληλο, ώστε νά μη φθείρονται εύκολα, και μη άπαγορευόμενο από τή σχετική νομοθεσία ύλικό και δέν θά παρουσιάζουν φθορές και ρωγμές, ή, προκεκμένου για μεταλλικά σκεύη, όξειδώσεις ή παραμορφώσεις. Όσα σκεύη παρουσιάζουν φθορές ή ρωγμές ή όξειδώσεις ή παραμορφώσεις θά άπομακρύνονται με τή φροντίδα του κατ)ρχη.

"Αν χρησιμοποιούνται σκεύη μιάς χρήσεως θα υπάρχει αναρτημένη σε έμφανές σημείο του καταστήματος έπιγραφή, με την όποία θα υποδεικνύεται στους πελάτες να καταστρέφουν μόνοι τους τα άνωτέρω σκεύη άμέσως μετά τη χρήση τους.

Τα κάθε είδους σκεύη θέε διατηρούνται καθαρά σε κατάλληλες κλειστές προθήκες ή έρμάρια, ώστε να προστατεύονται από τις ρυπάνσεις.

Οί σωληνίσκοι άναρροφήσεως των ποτών και τα κουταλάκια μιάς χρήσεως, που ένδεχομένως συνοδεύουν τα άναμφκτικά ποτά και τα πάγωτά, θα έχουν αποστειρωθεί στο έργοστάσιο παραγωγής τους και θα έχουν τοποθετηθεί κατά τεμάχιο σε κλειστή θήκη από αδιάβροχο χαρτί ή πλαστική.

6. "Επιπλα — ψυγεία. Τα χρησιμοποιούμενα έπιπλα θα είναι καλής κατασκευής με λείες, έλαιοχρωματισμένες ή στιλβωμένες έπιφάνειες και θα διατηρούνται απόλυτα καθαρά. Οί ταπετσαρίες των καθισμάτων, αν χρησιμοποιούνται τέτοια καθίσματα, θα διατηρούνται σε καλή κατάσταση, χωρίς σχισίματα ή άλλες φθορές. Η σόφα με την όποία καλύπτονται οί έπιφάνειες των χρησιμοποιούμενων για χαρτοπαίγνιο τραπεζιών, των μπυλιάρδων κ.λπ., θα διατηρείται σε πολύ καλή κατάσταση και απόλυτα καθαρή.

Οί όριζόμενες έπιφάνειες των πάγκων, πάνω στις όποιες γίνονται οί διάφοροι χειρισμοί τροφίμων, θα είναι κατασκευασμένες από σκληρό ύλικό (μάρμαρο, ανοξιδώτος χάλυβας ή, όπου έπιβάλλεται τούτο λόγω της φύσεως της έργασίας, σκληρό ξύλο) χωρίς ρωγμές ή άλλες φθορές.

Οί προσήκες και τα έρμάρια σκευών ή τροφίμων θα κλείνουν έρμητικά, ώστε να έμποδιζεται ή είσοδος ποντικών, βλαβερών έντόμων και σκόνης.

Θα υπάρχουν ψυγεία, σύμφωνα με τό άρθρο 29 τής παρούσας, τα όποία θα διατηρούνται απόλυτα καθαρά.

7. "Αν τό κατάσταση προσφέρει για χρήση από τους πελάτες παιγνιόχαρτα, τάβλια κ.τ.δμ., τά είδη αυτά θα διατηρούνται σε καλή κατάσταση και θα καθαρίζονται συχνά, ώστε να είναι πάντοτε απόλυτα καθαρά. Φθαρμένα ή ακάθαρτα παιγνιόχαρτα θα άπομακρύνονται ή θα καταστρέφονται με τη φροντίδα του καταστηματαρχή.

8. Τα γλυκίσματα και άλλα παρασκευάσματα, καθώς και όλα γενικά τα τρόφιμα, που τρώγονται όπως έχουν, θα διατηρούνται σε κατάλληλες κλειστές προθήκες ή έρμάρια για να προστατεύονται από κάθε είδους ρυπάνσεις και μολύνσεις (μύγες, κατασάρδες, ποντικοί, κονιορτός κ.λπ.).

Ειδικότερα, τα εύαλλοιώτα τρόφιμα θα διατηρούνται σε κατάλληλα ψυγεία υπό σταθερή ψύξη, κάτω από +7°C ή προκειμένου για παγωτά σε κατάψυξη -10°C τουλάχιστον. Τα παρασκευάσματα, που προσφέρονται ζεστά (τυρόπιττες κ.τ.δμ.) θα διατηρούνται σε θερμοθάλαμους υπό θερμοκρασία +60°C τουλάχιστον.

Η κατ' αντίθετο προς τα άνωτέρω τρόπο έκθεση και διατήρηση των προσαναφεραμένων τροφίμων, καθώς και ή ψηλάφηση τους από τό προσωπικό του καταστήματος ή τους πελάτες, άπαγορεύεται.

9. Η λήψη των γλυκισμάτων ή άλλων παρασκευασμάτων και τροφίμων γενικά, που τρώγονται όπως έχουν, για την τοποθέτησή τους στα πιάτα ή για την προσφορά τους στον πελάτη θα γίνεται με ειδικά για τόν σκοπό αυτόν προοριζόμενα όργανα (κουτάλια, λαβίδες, σπάτουλες κ.λπ.) και όχι με τά χέρια.

Η μεταφορά των σκευών, που περιέχουν γλυκίσματα, ποτά κ.λπ., θα γίνεται με δίσκους και κατά τρόπο, που να μην τοποθετείται τό ένα σκεύος πάνω στο άλλο. Η μεταφορά των καφέδων, γλυκών, ποτών κ.λπ. από τά καφενεία, κυλικεία κ.λπ. σε άλλα έξυπηρετούμενα καταστήματα ή γραφεία θα γίνεται με ειδικούς κλειστούς δίσκους κατά τρόπο που να προστατεύονται από τις κάθε είδους ρυπάνσεις.

10. Τα τρόφιμα και ποτά θα έχουν τους συνήθεις όργανοληπτικούς χαρακτηρισ (όσμη, γεύση, όψη) και θα πληρούν, ως προς την επίδρασή τους στην υγεία του ανθρώπου, τους υγειονομικούς όρους και προϋποθέσεις, που όρίζουν ό Κώδικας τροφίμων, οί αναφερόμενες στα τρόφιμα διατάξεις "Υγειονομικών Διατάξεων και γενικά οί διατάξεις τής έκάστοτε ισχύουσες νομοθεσίας για τά τρόφιμα.

11. Τα προσφερόμενα γλυκίσματα κλπ. παρασκευάσματα θα προέρχονται από νομίμως λειτουργούντα έργαστήρια ή έργοστάσια και θα μεταφέρονται από τους χώρους παραγωγής τους σε κλειστά δοχεία ή κιβώτια, όπως όρίζουν ή παρ. 3 περ. α (2) άρθρου 38 και ή παρ. 9 άρθρου 39 τής παρούσας.

12. Οί διατάξεις των άρθρων 32, 33, 34, 35 και 36 τής παρούσας εφαρμόζονται και στα καταστήματα του παρόντος άρθρου.

ΤΕΥΧΟΣ 109 Φεβρουάριος 1984

13. Οι διατάξεις του παρόντος άρθρου, οι αναφερόμενες στην υγιεινή και καθαριότητα των χώρων (όχι όμως και στο μέγεθος τούτων), του εξοπλισμού και του προσωπικού των καφετειών, μπάρ, κυλικείων και άλλων συναφών καταστημάτων, καθώς και στην καταλληλότητα των προσφερομένων τροφίμων και ποτών, εφαρμόζονται ανάλογα και στα όμοια καταστήματα, που λειτουργούν στα συγκοινωνιακά μέσα.

14. Το παρόν άρθρο εφαρμόζεται και στα Κέντρα Δασκευάσεως, τα οποία προσφέρουν ποτά και άλλα είδη από τα αναφερόμενα στην παρ. 1, χαρακτηρισζόμενα, αναλόγως των κυρίως προσφερομένων ειδών, ως Κέντρα Δασκευάσεως με συγκρότηση ενός από τα αναφερόμενα στην παρ. 2 καταστήματα, όπως «Κέντρα Δασκευάσεως με συγκρότηση υπάρ», αν σ' αυτό προσφέρονται τα είδη της περιπτώσεως γ' της παρ. 2 του παρόντος άρθρου, κ.λπ.

ΕΣΤΙΑΤΟΡΙΑ - ΤΑΒΕΡΝΕΣ - ΨΗΤΟΠΩΛΕΙΑ - ΠΙΤΣΑΡΙΕΣ Κ.Λ.Π.

Άρθρον 38

Καταστήματα, στα όποια παρασκευάζονται ή και προσφέρονται σε καθισμένους πελάτες φαγητά με τη συνοδεία ή μη ποτών.

1. Οί διατάξεις του παρόντος άρθρου εφαρμόζονται στα καταστήματα, στα όποια παρασκευάζονται και προσφέρονται σε καθισμένους ή και σε περαστικούς πελάτες κάθε είδους φαγητά με συνοδεία ή μη ποτών, κυρίως οίνοπνευματωδών.

Επίσης οί διατάξεις του παρόντος άρθρου εφαρμόζονται γενικώς, με τις αναφερόμενες κατωτέρω ρητές εξαιρέσεις ως προς την απαραίτητη συγκρότησή τους, και στα καταστήματα, στα όποια προσφέρονται με τη συνοδεία ή μη ποτών όρισμένα είδη φαγητών ή παρασκευασμάτων, τά όποια παρασκευάζονται σε νομίμως λειτουργούντα εργοστήρια ή εργοστάσια.

Δέν αποκλείεται ή προσφορά στα καταστήματα του παρόντος άρθρου και καφέ ή και γλυκισμάτων, εφόσον τά είδη αυτά παρέχονται περιστασιακώς, ως συμπλήρωμα του κύριου γεύματος, ή σε περιπτώσεις που τά καταστήματα αυτά βρίσκονται σε άποικιακροσημένες έξοχικές περιοχές, στις όποιες δέν υπάρχουν καφενεία ή ζαχαροπλαστεία, ή λειτουργούν ως μικτά καταστήματα κατά τις διατάξεις τής παρ. 2 άρθρ. 40 τής παρούσας, με την προϋπόθεση ότι στις περιπτώσεις αυτές στην αίθουσα πελατών θά υπάρχουν ειδικά τραπέζια για την προσφορά των ειδών αυτών και δέν απαγορεύεται τούτο από τις σχετικές διατάξεις τής Αγρονομικής Νομοθεσίας.

2. Αναλόγως των κυρίως παρασκευαζομένων και προσφερομένων σε κάθε κατάστημα του παρόντος άρθρου φαγητών ή παρασκευασμάτων τó κατάστημα αυτό χαρακτηρίζεται ως:

α) Έστιατόριο, άν σ' αυτό παρασκευάζονται ποικίλα φαγητά, τά όποια προσφέρονται σε καθισμένους ή και σε περαστικούς πελάτες με τη συνοδεία ή μη ποτών, κυρίως οίνοπνευματωδών, καθώς και σαλατών, τυριών, φρούτων, γλυκισμάτων κ.λπ., ώστε νά αποτελούν πλήρες γεύμα.

Προκειμένου για έστιατόρια χαρακτηριζόμενα ως «έξοχικά» ή «τουριστικά» από τις αρμόδιες Υπηρεσίες ή για έστιατόρια στεγαζόμενα σε ξενοδοχείο, επιτρέπεται ή προσφορά σ' αυτά και πρωϊνών ροφημάτων, άπλων ή σύνθετων.

Τό έστιατόριο, που διαθέτει λαϊκή (ποιοτικά φθηνή) συγκρότηση, λέγεται οίνομαγειρείο.

Ός ταβέρνα έννοείται τó έστιατόριο ή τó οίνομαγειρείο, στο όποιο οί πελάτες παραμένουν επί πολύ χρόνο καταναλώνοντας φαγητά και οίνοπνευματώδη ποτά, άνεξάρτητα από την ύπαρξη ή μη σ' αυτό όρχήστρας.

β) Ψαροταβέρνα, άν σ' αυτό προσφέρονται κυρίως ψάρια (ψημένα, τηγανισμένα, βρασιμένα) και κάθε είδους άλλα άλιεύματα, με τη συνοδεία ή μη ποτών, κυρίως οίνοπνευματωδών, καθώς και σαλατών, τυριών, όρεκτικών, φρούτων κ.λπ., ώστε νά αποτελούν πλήρες γεύμα.

Δέν αποκλείεται ή προσφορά στις ψαροταβέρνες, περιστασιακώς, και ψημένου κρέατος «τής ώρας».

γ) Ψητοπωλείο, άν σ' αυτό ψήνονται όλόκληρα σφάγια ή τεμάχια τούτων ή άλλα παρασκευάσματα κρέατος (άλλαντικά, μπιφτέκια, ντονέρ, κοκορέτσι κ.τ.δμ.) ή και πουλερικά, τά όποια προσφέρονται σε καθισμένους ή και σε περαστικούς πελάτες με τη συνοδεία ή μη ποτών, κυρίως οίνοπνευματωδών, καθώς και τυριών, σαλατών, όρεκτικών, φρούτων κ.λπ., ώστε νά αποτελούν πλήρες γεύμα.

Δέν αποκλείεται ή προσφορά στα ψητοπωλεία, περιστασιακώς, και ψαριών ή άλλων άλιευμάτων.

δ) Όθελιστήριο (σουβλατζίδικο), άν σ' αυτό ψήνονται μικρά τεμάχια κρέατος με τη βοήθεια μικρών όθελών (σουβλάκια) ή παρασκευάσματα κρέατος (άλλαντικά, μπιφτέκια, ντονέρ, κοκορέτσι κ.τ.δμ.) ή και πουλερικά, τά όποια προσφέρονται σε καθισμένους ή και περαστικούς πελάτες με τη συνοδεία ή μη ποτών, κυρίως οίνοπνευματωδών, καθώς και σαλατών, τυριών, όρεκτικών, φρούτων κ.λπ., ώστε νά αποτελούν πλήρες γεύμα.

Στά δβελιστήρια δέν έπιτρέπεται ή προσφορά, ούτε περιστασιακώς, ψαριών ή άλλων άλιευμάτων.

Ψησταριά είναι ή συσκευή, στην όποία ψήνονται τά κρέατα ή τά παρασκευάσματα τους· ή τά ψάρια, είτε άμεσα με ζύλα ή ξυλοκάθρουνα κ.τ.δμ., είτε άμεσα με κατάλληλη θέρμανση μεταλλικών πλακών ή έλασμάτων. Ως ψησταριά έννοείται και ό ιδιαίτερος, συνήθως έντός των ψητοπωλείων ή δβελιστηρίων, χώρος ή, σπανιότερα σε περιπτώσεις άκατοίκητων έξοχικών περιοχών, ό κατάλληλος κλειστός χώρος έκτός των άνωτέρω καταστημάτων, στον όποιο υπάρχουν ή προσαναφερόμενη συσκευή και τά όργανα τεμαχισμού του κρέατος. Η ψησταριά δέν πρέπει να θεωρείται κατάστημα.

ε) Πιτσαρία, άν σ' αυτό παρασκευάζονται και προσφέρονται σε καθισμένους ή και σε περoστικούς πελάτες κυρίως πίτσες και δευτερευόντως άλλα συναφή παρασκευάσματα με βάση τή ζύμη (πεινιρλί, προσάκι, τυρόπιττες κ.τ.δμ.), καθώς και μακαρονάδες και μπιφτέκια, με τή συνοδεία ή μη ποτών, κυρίως οίνοπνευματωδών, σαλατών, τυριού και φρούτων.

Ως πιτσαρία έννοείται και τό κατάστημα, στο όποιο προσφέρονται πίτσες ή και άλλα συναφή παρασκευάσματα, τά όποία προετοιμάζονται έν μέρει σε νομίμως λειτουργούντα εργαστήρια ή εργοστάσια.

στ) Σνάκ - μπάρ, άν σ' αυτό προσφέρονται σε καθισμένους ή και σε όρθίους πελάτες κάθε είδους ποτά, κυρίως οίνοπνευματώδη, με τή συνοδεία ποικίλας πρόχειρων φαγητών, ζεστών ή κρύων, συμπεριλαμβανομένου και του ψημένου κρέατος (σουβλάκι, μπιφτέκια, μπιριζόλες κ.τ.δμ.), τά όποία παρασκευάζονται στο ίδιο τό κατάστημα ή έχουν παρασκευασθεί σε νομίμως λειτουργούντα εργαστήρια ή εργοστάσια και είτε κυκλοφορούν στο εμπόριο σε τυποποιημένη μορφή, είτε φέρονται κατά τή μεταφορά τους από τό εργαστήριο ή τό εργοστάσιο στο κατάστημα έντός έρμητικά κλειστών κατάλληλων δοχείων. Αν τά άνωτέρω είδη δέν παρασκευάζονται στο κατάστημα, ή πρόελευση τούτων θα άποδεικνύεται με τά τιμολόγια πωλήσεως ή τά δελτία άποστολής.

Στά σνάκ - μπάρ μπορεί να προσφέρονται άκάμη και σαλάτες, τυρί και φρούτα, παγωτό και περιστασιακά καφέs.

Τά σνάκ - μπάρ, άναλόγως του κυρίως προσφερόμενου ποτού, χαρακτηρίζονται και ως ζυθοπωλεία ή μπωραρίες, ούζοπωλεία ή ούζερί κ.λπ. Στά σνάκ - μπάρ περιλαμβάνονται και τά FAST FOOD, δηλαδή τά καταστήματα, που προσφέρουν γρήγορο φαγητό.

Τά καφέ μπάρ δέν είναι σνάκ μπάρ. Καταστήματα, για τά όποία, λόγω παρεξηγήσεως του όρου, έχουν έκδοθεί στο παρελθόν άδειες λειτουργίας καφέ μπάρ, στην πραγματικότητα όμως αυτά είχαν ίδρυθεί και λειτουργούσαν από την ίδρυσή τους σαν σνάκ μπάρ, για να συνεχίσουν να λειτουργούν με τή μορφή αυτή, πρέπει έντός εύλογης προθεσμίας, που θα όρίσει ή άρμόδια Υγειονομική Υπηρεσία ή ή Άστυνομική Αρχή, οι νομείς αυτών να φροντίσουν για τήν άντικατάσταση τής κατεχόμενης άδειας καφέ μπάρ με άλλη σνάκ μπάρ, προσαρμόζοντας άπαραίτητα τις έγκαταστάσεις του καταστήματός τους στις άπαιτήσεις των διατάξεων του παρόντος άρθρου, των αναφερόμενων στη συγκρότηση και στον έξοπλισμό των καταστημάτων τούτων. Η άντικατάσταση τής άνωτέρω άδειας θα γίνει κατόπιν σύμφωνης γνώμης τής Υγειονομικής Έπιτροπής ή, έν έλλείψει, τής Υγειονομικής Υπηρεσίας ότι συντρέχουν οι όριζόμενοι από τις σχετικές διατάξεις του παρόντος άρθρου όροι και προϋποθέσεις, που αναφέρονται στη συγκρότηση και στον έξοπλισμό του καταστήματος, όχι όμως και στους χώρους τούτου.

Η άρμόδια Υγειονομική Έπιτροπή, ή, έν έλλείψει, ή Υγειονομική Υπηρεσία, άν κρίνει ότι οι χώροι εργασίας του καταστήματος είναι άρκετά μικροί, σε σχέση με τή δυναμικότητά του, σε σημείο που να μην ίκανοποιούνται βασικές άπαιτήσεις του παρόντος άρθρου και γενικά να μην εξασφαλίζονται ίκανοποιητικές άπό υγειονομική άποψη συνθήκες λειτουργίας τούτου, μπορεί να επιβάλει τήν επέκταση των χώρων αυτών, άν τούτο είναι δυνατό, άλλοίως να μειώσει άνάλογα τή δυναμικότητα του καταστήματος.

3. Τά καταστήματα του παρόντος άρθρου θα πληρούν, έκτός των γενικών όρων, που αναφέρονται στα σχετικά άρθρα του προηγούμενου κεφαλαίου, και τους ακόλουθους όρους και προϋποθέσεις:

α) Για τήν έγκατάσταση των άνωτέρω καταστημάτων άπαιτείται χώρος έπαρκής, ώστε να εξασφαλίζονται οι άπαραίτητες συνθήκες υγιεινής και άνετης έκτελέσεως των προβλεπόμενων εργασιών και παραμονής των πελατών, και πάντως δέν θα είναι μικρότερος από τό άθροισμα των επιβαλλόμενων με τις ακόλουθες δια-

τάξεις του παρόντος άρθρου, ως ελάχιστων, έμβασδών, τών απαραίτων διαμερισμάτων του καταστήματος, όπως αναλυτικά καθορίζονται στο παράρτημα ΙΙ.

Ο χώρος κάθε καταστήματος θα περιλαμβάνει τα ακόλουθα διαμερίσματα, τα οποία θα πληρούν, πλην τών δρών, πού επιβάλλουν οι σχετικές διατάξεις του Κεφαλαίου ΙΙΙ της παρούσας ή άλλων Υγειονομικών Διατάξεων, και τούς κάτωτέρω αναφερόμενους δρους και προϋποθέσεις:

(1). Αίθουσα πελατών, στην οποία αναπτύσσονται τα τραπέζια και τα καθίσματα και, πέρα από αυτά, τοποθετούνται το ψυγείο, ο μπουφές και ένδεχομένως έρμαρία, στα όποια φυλάσσονται όρισμένα είδη έστίασεως (πίατα, μαχαιροπήρουνα, κ.λπ.) ή άλλα έπιπλα απαραίτητα για την κάλυψη τών άναγκών της επιχειρήσεως από τη στιγμή της στή.

Τό δάπεδο της άνωτέρω αίθουσας θα είναι άδιαπτότιστο και λείο, όπως όρίζει το άρθρο 20 της παρούσας. Προκειμένου όμως για καταστήματα πολυτελούς κατασκευής, ή Υγειονομική Υπηρεσία μπορεί να έπιτρέψει, κατά την κρίση της και κατόπιν σύμφωνης γνώμης της οικείας Πυροσβεστικής Υπηρεσίας, την επικάλυψη του δαπέδου της αίθουσας πελατών με πυρόαντοχο τάπητα - μοκέττα, αν διαπιστώσει ότι υπάρχουν τα απαραίτητα μέσα καθαρισμού του, αλλά και όφείλει να έπιβάλλει την άφαίρεση του, αν διαπιστώσει ότι είναι μόνιμα άκάθαρος σε τέτοιο βαθμό, ώστε να είναι άδύνατος ο καθαρισμός του.

Απαγορεύεται ή επικάλυψη τών τοίχων τών άνωτέρω αίθουσών με ψάθες ή ύφανση κανασιού (λινόσπαι) κ.τ.όμ. ή με όποιοδήποτε άλλο μη άδιαπτότιστο και μη λείο ύλικό, το όποιο δέν έταδέχεται πλύσιμο, έπιτρέπεται όμως ή χρησιμοποίηση για τόν σκοπό αυτόν άδιάβροχης ταπετσαρίας.

Έξαιρητικώς, προκειμένου για καταστήματα πολυτελούς κατασκευής, έπιτρέπεται, κατόπιν σύμφωνης γνώμης της οικείας Πυροσβεστικής Υπηρεσίας, ή επικάλυψη τών τοίχων τών έν λόγω αίθουσών με στιλβωμένο ξύλο, με τόν όρο ότι τέτοιες έπιφάνειες θα καθαρίζονται συχνά, ώστε να διατηρούνται συνεχώς καθαρές και άπαλλαγμένες από σκόνες. Επίσης, σε καταστήματα πολυτελούς κατασκευής έπιτρέπεται, για λόγους διακοσμητικούς, ή δημιουργία με ειδική έπεξεργασία άνώμαλων, αλλά άδιαπτότιστων, έπιφανειών τών τοίχων, με την προϋπόθεση ότι οι αχηματιζόμενες κοιλότητες θα είναι άβαθείς και λείες, ώστε να πλύνονται εύκολα, και ότι θα διατηρούνται καθαρές με τη φροντίδα και την εθύνη του καταστηματούχου ή του κήμιου έκπορευτικού του.

Απαγορεύεται ή επικάλυψη στους τοίχους άφισών, λιθογραφιών, κ.λπ. διακοσμητικών, διαφωτιστικών και ένημερωτικών έντυπων ύλικών, έκτός αν αυτά άναρτώνται τοποθετημένα έντός υαλόφρακτων πλαισίων, τα όποια θα διατηρούνται καθαρά και άπαλλαγμένα από σκόνες, ή είναι τέτοια ή κατασκευή τους, ώστε να καθαρίζονται εύκολα.

Σε έξαιρητικές περιπτώσεις, κατά την κρίση της αρμόδιας Υγειονομικής Υπηρεσίας, έπιτρέπεται ή τοποθέτηση ή και ή άνάρτηση σε διάφορα σημεία της αίθουσας πελατών διαφόρων άντικειμένων, για λόγους διακοσμητικούς, με τόν όρο ότι τα άντικείμενα αυτά θα είναι άπαλλαγμένα από σκόνες και γενικά θα διατηρούνται καθαρά.

Ο μέγιστος αριθμός καθισμάτων, πού είναι δυνατό να αναπτυχθούν στην αίθουσα πελατών τών καταστημάτων του παρόντος άρθρου, ίσοδυναμεί με τόν πηλίκον της διαίρεσεως του ώφέλιμου έμβασδού αυτής διά του άπαιτούμενου για κάθε καθίσμα χώρο 1,40 τ.μ., αν τα καθίσματα είναι κινητά, ή 0,70 τ.μ., αν τα καθίσματα είναι σταθερά.

Ός ώφέλιμος χώρος της αίθουσας πελατών έννοείται έδω ο χώρος, ο όποιος προσφέρεται για την άνάπτυξη τραπέζιων και καθισμάτων μετά την άφαίρεση της συνολικής έκτάσεως, πού χρησιμοποιείται για την έγκατάσταση στην αίθουσα τών ψυγείων, προθηκών, έρμαρίων, μπουφέ, ταμείου κ.λπ., καθώς και, προκειμένου για Κέντρα Διασκεδάσεως, της πίστας και της όρχήστρας ή τών στερεοφωνικών μηχανημάτων.

Κατ' έξαιρηση τών άνωτέρω, προκειμένου για μικρά καταστήματα, ως απαιτούμενος για κάθε καθίσμα χώρος στην αίθουσα πελατών μπορεί να θεωρηθεί ο χώρος 1 τ.μ., αν τα καθίσματα είναι κινητά, ή 0,65 τ.μ., αν τα καθίσματα είναι σταθερά. Πάντως ο καθοριζόμενος με βάση τούς άνωτέρω συντελεστές μέγιστος αριθμός καθισμάτων σε καμιά περίπτωση δέν θα υπερβαίνει τα πενήντα (50) καθίσματα.

Τα τρία προηγούμενα έδάφια δέν εφαρμόζονται σε περιπτώσεις άναπτύξεως τραπέζιων και καθισμάτων σε υπαίθριο χώρο, στις όποιες ο κατά καθίσμα χώρος ύπολογίζεται άνάλογα με τόν μέγεθος τών χρησιμοποιούμενων τραπέζιων και καθισμάτων. Πάντως ο συνολικός αριθμός τών άναπτυσσόμενων στον υπαίθριο χώρο

ΤΕΥΧΟΣ 109/Φεβρουάριος 1984

καθισμάτων δεν θα υπερβαίνει τον αναλογούντα στο μέγεθος και στη συγκρότηση των στεγασμένων χώρων εργασίας και βοηθητικών χώρων του καταστήματος αριθμό τούτων (Παράρτημα ΙΙ).

Γενικά, ο κατά τα ανωτέρω υπολογιζόμενος μέγιστος αριθμός των καθισμάτων, που είναι δυνατό να αναπτυχθούν στην αίθουσα πελατών του καταστήματος ή σε κατάλληλο υπαίθριο χώρο τούτου, προσδιορίζει τη δυναμικότητα του καταστήματος, με βάση την οποία υπολογίζονται οι άλλοι χώροι του. Αν για την ανάπτυξη τραπεζιών και καθισμάτων καταστήματος χρησιμοποιούνται, κατά καιρούς, άλλοτε κλειστή αίθουσα πελατών και άλλοτε ανοικτός υπαίθριος χώρος, για τον υπολογισμό της δυναμικότητας του καταστήματος και των απαραίτητων έμβασών των χώρων εργασίας και των βοηθητικών χώρων του, θα λαμβάνεται υπόψη ο ένας από τους ανωτέρω χώρους και συγκεκριμένα αυτός, στον οποίο μπορούν να αναπτυχθούν τα περισσότερα καθίσματα.

Ο μέγιστος αριθμός καθισμάτων, που υπολογίζεται ότι είναι δυνατό να αναπτυχθούν στην αίθουσα πελατών καταστήματος του παρόντος άρθρου ή σε υπαίθριο χώρο τούτου, θα αναφέρεται στη γνωμοδότηση της Ύγειονομικής Επιτροπής ή, εν έλλειψι, της Ύγειονομικής Υπηρεσίας και στην άδεια λειτουργίας του καταστήματος, μετά την αναγραφή του είδους τούτου, με την ένδειξη: «δυναμικότητας (τόσκων) καθισμάτων».

Οι διατάξεις του παρόντος άρθρου, αναφερόμενες στον υπολογισμό της δυναμικότητας καταστήματος του άρθρου τούτου, δεν εφαρμόζονται στα ήδη λειτουργούντα όμοια καταστήματα, για τα οποία ο αριθμός των καθισμάτων, που επιτρέπεται να αναπτύσσονται σ' αυτά, έχει υπολογισθεί διαφορετικά με βάση παλαιότερες Ύγειονομικές Διατάξεις.

Η ανάπτυξη τραπεζιών και καθισμάτων σε υπαίθριο χώρο, ιδιωτικό (αυλή, κήπος κ.τ.δμ.) ή κοινόχρηστο (πεζοδρόμιο, πλατεία, στοά κ.τ.δμ.), μπορεί να επιτραπεί με την προϋπόθεση ότι ο χώρος αυτός, όπως και το περιβάλλον του, θα είναι απαλλαγμένος από θορυβικών έστιών και κάθε είδους δυσημένων παραγόντων και κινδύνων για ατυχήματα.

Η γνωμοδότηση της Ύγειονομικής Επιτροπής ή, εν έλλειψι, της Ύγειονομικής Υπηρεσίας για την ανάπτυξη των καθισμάτων καταστήματος σε κοινόχρηστο υπαίθριο χώρο, εκδιδόμενη βάσει αποκλειστικά υγειονομικών κριτηρίων, δεν πρέπει να θεωρηθεί σαν υποκατάστατη της σχετικής άδειας της οικείας Δημοτικής ή Κοινοτικής Αρχής, μόνης αρμόδιας για την παραχώρηση του δικαιώματος χρήσεως του κοινόχρηστου χώρου, σύμφωνα με τις σχετικές διατάξεις της ισχύουσας νομοθεσίας για τις προσόδους των Οργανισμών Τοπικής Αυτοδιοικήσεως.

Σε περιπτώσεις που κατάστημα δεν διαθέτει κλειστή αίθουσα πελατών και για την ανάπτυξη τραπεζιών και καθισμάτων χρησιμοποιείται εποχιακώς μόνον ιδιωτικός ή κοινόχρηστος υπαίθριος χώρος, όλοι οι άλλοι απαραίτητοι χώροι εργασίας (χώρος μπουφέ και μυγίων, παρασκευαστήριο, χώρος πλύσεως σκευών κ.λπ.) και βοηθητικοί χώροι (άποθήκη, αποχωρητήρια, αποδυτήρια προσωπικού κ.λπ.) θα είναι στεγασμένοι σε κατάλληλο κτίριο και θα πληρούν, ως προς την κατασκευή και τη συγκρότησή τους, τους όρους και τις προϋποθέσεις, που περιγράφονται στα σχετικά άρθρα του προηγούμενου κεφαλαίου, στο παρόν άρθρο και σε κάθε άλλη σχετική Ύγειονομική Διάταξη. Προκειμένου για καταστήματα, που λειτουργούν κατά τη θερινή μόνον περίοδο, είναι δυνατό να επιτραπεί η εγκατάσταση των αποχωρητηρίων τους έξω από το κτίριο, στο οποίο στεγάζονται οι άλλοι χώροι εργασίας και βοηθητικοί χώροι, σύμφωνα με το τρίτο εδάφιο της παρ. 4 άρθρου 25 της παρούσας.

Το ελάχιστον έμβασόν του κτιρίου, που προορίζεται για τη στέγαση των χώρων εγκαταστάσεως των ψυγείων, μπουφέ κ.λπ., του παρασκευαστηρίου, των συστημάτων πλύσεως σκευών, των αποχωρητηρίων και των τυχόν άλλων απαραίτητων, ανάλογα με τη δυναμικότητα του καταστήματος, χώρων εργασίας και βοηθητικών χώρων των καταστημάτων του προηγούμενου εδαφίου, θα είναι όσο και το απαιτούμενο για τα αντίστοιχα καταστήματα με αίθουσα πελατών της ίδιας δυναμικότητας, μετά την αφαίρεση του απαραίτητου για την αίθουσα πελατών έμβασου και τον διπλασιασμό περίπου του χώρου εγκαταστάσεως ψυγείων, μπουφέ, ταμείου, έρμαριών, προθηκών κ.λπ. όπως ορίζεται στο Παράρτημα ΙΙ (στήλη 14).

Γενικά, αν για την ανάπτυξη τραπεζιών και καθισμάτων χρησιμοποιείται υπαίθριος χώρος, ιδιωτικός ή κοινόχρηστος, οι στεγασμένοι χώροι εργασίας και βοηθητικοί χώροι του καταστήματος και η συγκρότηση τούτου θα είναι ανάλογοι με τον αριθμό των αναπτυσσόμενων καθισμάτων (δυναμικότητα του καταστήματος), όπως ορίζουν οι σχετικές διατάξεις του παρόντος, ή, κατ'αντίστροφα, ο αριθμός των αναπτυσσόμενων σε υπαίθριο χώρο, ιδιωτικό ή κοινόχρηστο, καθισμάτων

θά είναι ανάλογος με το μέγεθος και τη συγκρότηση των υπαρχόντων στεγασμένων χώρων εργασίας και βοηθητικών χώρων, όπως φαίνεται στο Παράρτημα ΙΙ.

Δέν επιτρέπεται υπέρβαση του αναλογούντος στους άνωτέρω χώρους αριθμού καθισμάτων, αναπτυσσομένων σε υπαίθριο χώρο. "Αν ή "Υγειονομική "Υπηρεσία διαπιστώσει ότι κατάσταση έχει αναπτύξει σε υπαίθριο χώρο, Ιδιωτικό ή κοινόχρηστο, καθίσματα περισσότερα από όσα αναλογούν στους στεγασμένους χώρους εργασίας και βοηθητικούς χώρους του, καθώς και στη συγκρότησή του, ζητεί τον άμεσο περιορισμό του αριθμού των καθισμάτων στον αναλογούντα, σύμφωνα με τα άνωτέρω, αριθμό τούτων. Σε περιπτώσεις μη συμμορφώσεως του γομέα του καταστήματος ή ύποτροπής, πέρα από την ποινική δίωξη τούτου, εφαρμόζεται και το άρθρο 11 τής παρούσας.

"Αν κατάσταση διαθέτει στεγασμένη αίθουσα πελατών και κατά καιρούς, έποχιακώς, αναπτύσσει τραπέζια και καθίσματα και σε υπαίθριο χώρο, Ιδιωτικό ή κοινόχρηστο, ο αριθμός των αναπτυσσομένων στον υπαίθριο χώρο καθισμάτων υπολογίζεται, σύμφωνα με τα άνωτέρω, σε συσχετισμό με το μέγεθος των στεγασμένων χώρων εργασίας και βοηθητικών χώρων και με τη συγκρότησή του, άνεξάρτητα από τον αριθμό των αναπτυσσομένων στην κλειστή αίθουσα καθισμάτων.

Σε καταστήματα με είσοδο σε στοά μπορεί για την ανάπτυξη τραπέζιων και καθισμάτων να χρησιμοποιηθεί, κατά τα όριζόμενα άνωτέρω, τυχόν υπάρχουσα άπέναντι ή δίπλα από το κατάστημα αίθουσα με είσοδο στη στοά.

(2). Παρασκευαστήριο, στο όποιο γίνεται ή παρασκευή των κάθε είδους φαγητών ή το ψήσιμο του κρέατος ή των ψαριών ή ή προετοιμασία ή/και το ψήσιμο τής πίτσας και παρόμοιων παρασκευασμάτων. Η παρασκευή και το ψήσιμο φαγητών κ.λπ. σε άλλους χώρους, έντός ή έκτός του καταστήματος, άπαγορεύεται, έκτός αν πράκεται για τα καταστήματα, που αναφέρονται στο έπάμενο έδάφιο.

"Απαλλάσσονται από την ύπαχρέωση να διαθέτουν παρασκευαστήριο όρισμένα καταστήματα του παρόντος άρθρου (σνάκ μπάρ, πιτσαρίες), αν όλα τα προσφερόμενα σ' αυτά είδη παρασκευάζονται σε νομίμως λειτουργούντα εργαστήρια ή εργοστάσια, γεγονός που θα άποδεικνύεται κάθε φορά με βάση τα τιμολόγια πώλησεως ή τα δελτία άποστολής. Στα καταστήματα όμως αυτά ο προοριζόμενος για την τοποθέτηση των ψυγείων, μπουφέ, ταμείου κ.λπ. χώρος τής αίθουσας πελατών θα είναι αύξημένος σε σύγκριση με τον αντίστοιχο χώρο των όμοιων καταστημάτων με παρασκευαστήριο, όπως όρίζεται στη στήλη 3 (περίπτ. 3) του παραρτήματος ΙΙ, ώστε να είναι δυνατή ή έγκατάσταση του κλιβάνου ψησίματος τής πίτσας, του θερμοθαλάμιου κ.λπ.

Τα τυχόν μεταφερόμενα από τους χώρους παραγωγής τους στο κατάστημα φαγητά ή άλλα παρασκευάσματα κατά τη μεταφορά τους θα τοποθετούνται σε έρμητικά κλειστά δοχεία από άνοξειδωτο μέταλλο ή ξύλινα έπενδυμένα έσωτερικά με γαλβανισμένη λαμαρίνα ή πλαστικά, ανάλογα με το είδος του παρασκευάσματος, και θα μεταφέρονται με όχηματα ειδικά διασκευασμένα, ώστε το έσωτερικό τους να προστατεύεται από τις ύψηλές θερμοκρασίες του περιβάλλοντος, τον κοινότομο και άλλες ρυπάνσεις. Για τη μεταφορά φαγητών ή άλλων παρασκευασμάτων υπό τις περιγραφόμενες άνωτέρω συνθήκες ύπεύθυνοι είναι τόσο ο πωλητής (ιδιοκτήτης του εργαστηρίου ή εργοστασίου), όσο και ο άγοραστής καταστημάτων. Για τη χρήση των άνωτέρω όχημάτων δέν απαιτείται ιδιαίτερη άδεια τής "Αστυνομικής "Αρχής.

"Ο χώρος του παρασκευαστηρίου θα είναι Ιδιαίτερος, χωρισμένος από την αίθουσα πελατών, όπως όρίζεται κατωτέρω (σημείο β), και θα έχει έμβαδόν, προκειμένου για καταστήματα που έχουν δυνατότητες ανάπτυξεως από 51 μέχρι 100 καθισμάτων, 20 τ.μ. τουλάχιστον, πλην των όβελιστηρίων, των όποιων το παρασκευαστήριο επιτρέπεται να είναι 10 τ.μ., τουλάχιστον. "Αν κατάσταση έχει δυνατότητες ανάπτυξεως περισσότερων από 100 καθισμάτων, το άνωτέρω έλάχιστο έμβαδόν του παρασκευαστηρίου του θα είναι αύξημένο κατά 4 τ.μ. για κάθε μια επί πλέον 100/τάδα ή μέρος αυτής καθισμάτων. "Ός μέρος τής 100/τάδας καθισμάτων θα θεωρείται αριθμός τούτων μεταξύ 20 και 100.

Στα καταστήματα, που έχουν δυνατότητες ανάπτυξεως μέχρι και 50 καθισμάτων, το έμβαδόν του παρασκευαστηρίου τούτων θα είναι 15 τ.μ. τουλάχιστον. Κατ' έξαιρεση, μπορεί να γίνει δεκτό παρασκευαστήριο 8 τ.μ. στα όβελιστήρια δυναμικότητας κάτω των 50 καθισμάτων και σε πολύ μικρά οίνομαγειρεία ή άλλα παρόμοια καταστήματα λαϊκής μορφής (κουτούκια, παπσατζήδικά κ.τ.δμ.), δυναμικότητας μέχρι 20, το πολύ, καθισμάτων, τα όποια βρίσκονται σε περιοχές άγορών, εργοστασίων ή άλλων χώρων εργασίας και σε λαϊκές γειτονίες, και στα όποια προσφέρονται μέχρι δύο, το πολύ, είδη φαγητών (δέν θεωρούνται φαγητά οι κάθε

ΤΕΥΧΟΣ 109/Φεβρουάριος 1984

ειδους σαλάτες και τα τηγανιστά λαχανικά, όπως πατάτες, κολοκυθάκια, μελιτζάνες κ.τ.δμ., τα οποία μπορούν να διαθέτονται χωρίς περιορισμούς).

Πρακτικένηου για ψητοπωλεία ή δβελιστήρια, ή ψησταριά μπορεί να βρίσκεται στην άκρη της αίθουσας πελατών, σε απόσταση τουλάχιστον 1,50 μ. από τις θύρες ή τα παράθυρα, ή, προκειμένου μόνο για έξοχικές περιοχές, σε κατάλληλο κλειστό χώρο, εκτός του καταστήματος. Στις περιπτώσεις αυτές ο χώρος της ψησταριάς προσμετρείται στον χώρο, στον οποίο γίνεται η προετοιμασία του κρέατος και των παρασκευασμάτων του, καθώς και η παρασκευή των προσφερομένων, σύμφωνα με τους ανωτέρω όρισμούς, ειδών, για τον υπολογισμό της υπάρχουσας συνολικής εκτάσεως του παρασκευαστηρίου του ψητοπωλείου ή δβελιστηρίου. "Αν ψητοπωλείο ή δβελιστήριο λειτουργεί ως τμήμα μικτού καταστήματος, σύμφωνα με το άρθρο 40 της παρούσας, ο χώρος της ψησταριάς, εφόσον βρίσκεται στην άκρη της αίθουσας πελατών, θα χωρίζεται από αυτή με κατάλληλο χώρισμα (τοιχο, ύαλοστάσιο ή άλλη στέρεη κατασκευή) ύψους 2 μ. τουλάχιστον, στο οποίο θα υπάρχει θύρα για την επικοινωνία της ψησταριάς με την αίθουσα.

Οι επιφάνειες των τοίχων των παρασκευαστηρίων, γενικά, καθώς και των ιδιαίτερων χώρων των ψησταριών ψητοπωλείων και δβελιστηρίων, θα είναι άδισπόμενες και λείες, επενδυμένες με πλακίδια έφυσωμένης πορσελάνης ή έλαιοχρωματισμένες κατόπιν σχετικής προεργασίας. Σε περιπτώσεις έλειοχρωματισμού των τοίχων τα τμήματα τούτων, που βρίσκονται πάνω από τις έστιες, τον νεροχύτε πλύσεως χορταρικών, κρεάτων κ.λπ. και τους πάγκους, στους οποίους γίνονται οι χειρισμοί των τροφίμων, σε ύψος 0,75 μ. θα καλύπτονται άπαραίτητα με πλακίδια έφυσωμένης πορσελάνης ή με πλάκες μαρμάρου ή με άνοξιδωτο χάλυβα.

Η άπαγωγή των αερίων καύσεως της καύσιμης ύλης, των καπνών και της αίθλης, καθώς και των αερίων και δσμών, που παράγονται κατά την παρασκευή των φαγητών ή το ψήσιμο κρεάτων ή ψαριών, εά γίνεται πλήρως με ειδικό άπαγωγικό σύστημα, όπως όρίζεται στο άρθρο 27 της παρούσας, ώστε να μη διαχέονται στο περιβάλλον και να μην ένοχλούνται οι πελάτες και οι έργαζόμενοι στο κατάστημα, καθώς και οι περίοικοι.

Στο παρασκευαστήριο θα υπάρχει και νεροχύτης με ύδραυλική έγκατάσταση ζεστού και κρύου νερού και με ρυθμιζόμενο κρουνο (μπαταρία), προοριζόμενος για το πλύσιμο των φρούτων, κρεάτων, ψαριών και λαχανικών. Δέν είναι ύποχρεωτική η ύπαρξη ιδιαίτερου συστήματος πλύσεως των λαχανικών, φρούτων, κρεάτων και ψαριών, στις άμιγείς πισσαρίες, καθώς και στα μικρά καταστήματα, τα οποία έχουν δυνατότητες άναπτύξεως λιγότερων από 50 καθισμάτων. Στα καταστήματα αυτά το πλύσιμο των ανωτέρω ειδών έπιτρέπεται να γίνεται στο σύστημα πλύσεως πιάτων, το οποίο μετά από κάθε χρήση του θα σαπουνίζεται και θα ξεπύίνεται καλά.

Στα μεγάλης κινήσεως καταστήματα, κυρίως έστιατόρια, ταβέρνες, σνάκ μπάρ, στα οποία άναπτύσσονται περισσότερα από 200 καθίσματα, επιβάλλεται η ύπαρξη ιδιαίτερου χώρου, ο οποίος θα είναι, κατά προτίμηση, συνεχόμενος του παρασκευαστηρίου και κατασκευασμένος όπως αυτό. Στον ανωτέρω χώρο, ο οποίος καλείται προπαρασκευαστήριο, θα γίνεται η προετοιμασία των φαγητών, δηλαδή ο καθαρισμός και το πλύσιμο των γασταρικών, των κρεάτων, των ψαριών κ.λπ. Στο προπαρασκευαστήριο, του οποίου η έκταση θα είναι άνάλογη με τη δυναμικότητα του καταστήματος (τουλάχιστον 10 τ.μ.), θα υπάρχει και ο νεροχύτης, στον οποίο θα πύνονται τα χορταρικά, φρούτα, κρέατα, ψάρια κ.λπ. που άναφέρεται στο προηγούμενο έδαφιο.

Τόσο στο παρασκευαστήριο, όσο και στο προπαρασκευαστήριο, θα ύπάσχει άπόλυτη καθαριότητα και θα άπαγορεύεται η είσοδος πελατών και κατοικίδιων ζώων.

(3). Χώρος πλύσεως σκευών, ο οποίος, προκειμένου για καταστήματα που έχουν δυνατότητες άναπτύξεως από 51 μέχρι 100 καθισμάτων, θα έχει έμβαδόν 6 τ.μ. τουλάχιστον. "Αν κατάστημα έχει δυνατότητες άναπτύξεως περισσότερων από 100 καθισμάτων, το ανωτέρω έλάχιστο έμβαδόν του χώρου πύσεων σκευών θα είναι αύξημένο κατά 1 τ.μ. για κάθε μια επί πλέον 100/τάδα ή μέρος αυτής (μεταξύ 20 και 100) καθισμάτων. Στα καταστήματα που έχουν δυνατότητες άναπτύξεως μέχρι και 50 καθισμάτων, το έμβαδόν του ανωτέρω χώρου θα είναι τουλάχιστον 5 τ.μ.

Στον χώρο πύσεως σκευών θα ύπάρχουν ένα τριπλό σύστημα πύσεως πιάτων και μαχαροπηρώνων, ένα διπλό σύστημα πύσεως ποτηριών και ένας μεγάλος νεροχύτης για το πλύσιμο των μαγειρικών σκευών (κατσαρόλες, ταψιά κ.τ.δμ.).

Έξαιρούνται από την ύποχρέωση να διαθέτουν ιδιαίτερο νεροχύτε πύσεως των μαγειρικών σκευών τα ψητοπωλεία, τα δβελιστήρια και οι πισσαρίες, στα ο-

ποία δεν χρησιμοποιούνται τέτοια σκεύη, καθώς και τα έτοιμα όρια, οίνομαγειρεία, ψαροταβέρνες και σνάκ μπάρ, που έχουν δυνατότητες αναπτύξεως μέχρι 50 καθισμάτων και στα όποια το πλύσιμο των σκευών μαγειρικής επιτρέπεται να γίνεται στην πρώτη λεκάνη του συστήματος πλύσεως των πιάτων και μαχαροπήρουνων.

Στά πολύ μικρά οίνομαγειρεία ή άλλα παρόμοια καταστήματα λαϊκής μορφής (κουτούκια) δυναμικότητας μικρότερης των 20 καθισμάτων (για τα όποια αναφέρεται ανωτέρω ότι το παρασκευαστήριό τους μπορεί να είναι 8 τ.μ. τουλάχιστον) είναι δυνατό να επιτραπεί η χρήση ενός μόνου τριπλού συστήματος πλύσεως σκευών, σε χώρο 3 τ.μ. τουλάχιστον για το πλύσιμο των πιάτων, όπως ορίζει το άρθρο 26 της παρούσας, των ποτηριών στις δεύτερη και τρίτη λεκάνες και των μαγειρικών σκευών στην πρώτη λεκάνη, με την προϋπόθεση ότι τα σκεύη αυτά θα πλύνονται σε διάφορους χρόνους και ότι μετά από κάθε χρήση των λεκανών του το σύστημα θα σαπουνίζεται και θα ξεπλύνεται καλά.

Απαλλάσσονται από την υποχρέωση να έχουν ιδιαίτερο χώρο πλύσεως-σκευών και τα όριζόμενα ανωτέρω συστήματα πλύσεως σκευών όρισμένα μικρά σνάκ-μπάρ, πιτσαρίες και όβελιστήρια, δυναμικότητας μέχρι και 20 καθισμάτων, έφσον χρησιμοποιούν μόνον μιās χρήσεως σκεύη έστίασεως. Στά καταστήματα όμως αυτά θα υπάρχει μόνος νεροχύτης με έγκατάσταση ζεστού και κρύου νερού και με ρυθμιζόμενο κρουνό (μππαταρία) τοποθετημένος στον χώρο του μπουφέ ή στο παρασκευαστήριο, στον όποιο θα πλύνονται τα χρησιμοποιούμενα κατά τους διάφορους χειρισμούς των τροφίμων σκεύη (πιατέλες, λαβίδες, σπάτουλες, μαγειρικά σκεύη κ.λπ.). Στην άδεια τέτοιου καταστήματος, μετά την αναγραφή του είδους του, θα προστίθεται η φράση: «(έξυπρέτηση των πελατών μόνο με σκεύη μιās χρήσεως)».

Στά καταστήματα, που έχουν δυνατότητες αναπτύξεως περισσότερων από 200 καθισμάτων, για την πλύση των σκευών θα χρησιμοποιείται υποχρεωτικά ηλεκτρικό πλυντήριο, σύμφωνα με την παρ. 9 άρθρου 26 της παρούσας.

Κατά τα λοιπά, ως προς τον τρόπο κατασκευής του ανωτέρω χώρου και τη διαδικασία που θα ακολουθείται για το πλύσιμο των σκευών, εφαρμόζονται οι διατάξεις του άρθρου 26 της παρούσας.

(4) Άποχωρητήρια. Ό αριθμός τούτων, υπολογιζόμενος ανάλογα με τον αριθμό των καθισμάτων, που είναι δυνατόν να αναπτυχθούν στην αίθουσα πελατών ή σε άνοικτο υπαίθριο χώρο, και τον αριθμό των άπασχολούμενων κατά θάρδια ατόμων, και ό τρόπος κατασκευής τους θα είναι σύμφωνα με το άρθρο 25 της παρούσας.

(5) Άποδυτήρια προσωπικού. Αυτά είναι απαραίτητα στα μεγάλα καταστήματα, στα όποια άπασχολούνται κατά θάρδια περισσότερα από τρία άτομα. Το έμβασδόν του χώρου τούτου θα υπολογίζεται σε 1 τ.μ. για κάθε εργαζόμενο άτομο. Σε καταστήματα με προσωπικό μέχρι και τρία άτομα κατά θάρδια μπορεί να μην υπάρχει ιδιαίτερος χώρος άποδυτηρίων, θα υπάρχει όμως ανάλογος αριθμός λιματισφυλακίων. Γενικά οι διατάξεις του άρθρου 30 της παρούσας εφαρμόζονται και στα καταστήματα του παρόντος άρθρου.

(6) Άποθήκη τροφίμων και ποτών. Ό χώρος αυτός είναι απαραίτητος στα καταστήματα, στα όποια έξυπηρετούνται περισσότερο από 150 άτομα, και θα έχει έμβασδόν τουλάχιστον 5 τ.μ., αν αναπτύσσονται από 151 μέχρι 200 καθίσματα, αυξανόμενο κατά 5 τ.μ. για κάθε μια επί πλέον 100τάδα ή μέρος αυτής (20 μέχρι 100) καθισμάτων. Η άποθήκη θα πληροί γενικά τους όρους του άρθρου 28 της παρούσας.

β. Οι ανωτέρω χώροι θα είναι χωρισμένοι μεταξύ τους με τοίχο ή με άλλο κατάλληλο στέρεο χωρίσμα από άνθεκτικά στην ύγρασία ύλικά. Ειδικότερα, για τον διαχωρισμό του παρασκευαστηρίου από την αίθουσα πελατών μπορεί να γίνει δεκτή κάθε είδους στερεά κατασκευή, ή όποια παρέχει τη δυνατότητα να εξασφαλιστεί μόνιμα άδιαπτόστη και λεία έπιφάνεια προς το μέρος του παρασκευαστηρίου και σε ύψος 2 μ. τουλάχιστον (για τον σκοπό αυτόν συνιστάται, σαν προτιμητέα λύση, η έπένδυση της έπιφάνειας αυτής με πλακίδια έφιαλωμένης πορσελάνης).

Κατ' εξαίρεση των ανωτέρω, στα καταστήματα που έχουν δυνατότητες αναπτύξεως μέχρι και 120 καθισμάτων, το παρασκευαστήριο και ό χώρος πλύσεως σκευών μπορεί να άποτελούν έναν ενιαίο χώρο ρυθολικού έμβασδου ίσου με το άθροισμα των άπαιτούμενων για κάθε ένα από τα διαμερίσματα αυτά έμβασδών, σύμφωνα με τα ανωτέρω σημεία (2) και (3) και το Παράρτημα ΙΙ (στήλες 6 και 8), με την προϋπόθεση ότι τα συστήματα πλύσεως σκευών θα είναι τοποθετημέ-

να σε ιδιαίτερο νοητώς χώρο και σε τέτοια θέση, ώστε κατά τη χρήση τους να μην επηρεάζεται το παρασκευαστήριο.

Στά πολύ μικρά καταστήματα δυναμικότητας μέχρι και 50 καθισμάτων, πέρα από την κατά τα ανωτέρω εγκατάσταση του παρασκευαστηρίου και των συστημάτων πλύσεως σκευών σε έναίο χώρο, επιτρέπεται το παρασκευαστήριο να αποτελεί συνέχεια της αίθουσας πελατών, από την οποία θα χωρίζεται με το ψυγείο και τον πάγκο ή κάποιο άλλο σταθερό έπιπλα, κατά τρόπο που να εμποδίζεται μόνιμα ή είσοδος πελατών στον χώρο του παρασκευαστηρίου. Σε τέτοιες περιπτώσεις, ο χώρος πλύσεως σκευών θα είναι απομονωμένος από την αίθουσα πελατών με σταθερό χώρισμα έτσι, ώστε να μη γίνεται όρατος από τους πελάτες.

Στις πιτσαρίες δεν είναι απαραίτητος ο διαχωρισμός του κλιβάνου από την αίθουσα πελατών.

4. Έπιπλα. Τα χρησιμοποιούμενα έπιπλα θα είναι καλής κατασκευής με λείες, ελαιοχρωματισμένες ή στιλβαμένες, έπιφάνειες και θα διατηρούνται σε καλή κατάσταση και καθαρά. Οι ταπετσαρίες των καθισμάτων, αν υπάρχουν τέτοια καθίσματα, δεν θα έχουν σχισίματα ή άλλες φθορές.

Οι όριζόντιες έπιφάνειες των πάγκων, πάνω στις οποίες γίνονται διάφοροι χειρισμοί των τροφίμων (τεμαχισμός, έπεξεργασία, κλπ.), θα είναι καλυμμένες με πλάκα μαρμαριού ή άνοξείδωτο χάλυβα ή, όπου έπιβάλλεται λόγω της φύσεως της εργασίας, με σκληρό ξύλο και δεν θα παρουσιάζουν ρωγμές ή άλλες φθορές.

Ιδιαίτερα, τα ξύλα κοπής κρέατος (κούτσουρα) όπου χρησιμοποιούνται τέτοια, θα διατηρούνται σε καλή κατάσταση, χωρίς ρωγμές ή άλλες φθορές, μετά τη χρήση τους δε θα καλύπτονται με καθαρό κάλυμμα από λαμαρίνα, που θα έφαρμάζει καλά. Στο τέλος της εργασίας ή όριζόντια έπιφάνεια του ξύλου κοπής κρέατος, αφού ξυθεί καλά, ώστε να αφαιρεθεί τελείως το στρώμα λίπους, σάρκας και αίματος, που σχηματίσθηκε κατά τον τεμαχισμό του κρέατος, θα πλένεται με άφθονο ζεστό νερό και ποτάσσα. Κατά τον ίδιο τρόπο θα πλένονται όλες οι έπιφάνειες των πάγκων κλπ., πάνω στις οποίες έγιναν διάφοροι χειρισμοί τροφίμων.

Οι προθήκες και τα έρμάρια, που χρησιμοποιούνται για την έκθεση ή φύλαξη τροφίμων ή σκευών, θα κλείνουν έρμητικά, ώστε να εμποδίζεται ή είσοδος ποντικών, βλαβερών έντόμων και κοριοστού, και θα διατηρούνται απόλυτα καθαρές.

Η θήκη ψαμιού (άρτοθήκη) θα είναι μεταλλική ή πλαστική ή ξύλινη έπενδυμένη έσωτερικά με άνοξείδωτη λαμαρίνα και θα κλείνει έρμητικά.

5. Ψυγεία. Τα εύαλλοιώτα τρόφιμα θα διατηρούνται σε ηλεκτρικά ή άλλα κατάλληλα ψυγεία έπαρκούς χωρητικότητας, υπό σταθερή ψύξη, τουλάχιστον +7° C, ανάλογα με το είδος του τροφίμου και του έπιθυμητού χρόνου συντηρήσεώς του, σύμφωνα με το άρθρο 29 της παρούσας.

6. Θερμοθάλαμοι. Τα έβδη φαγητών, που προσφέρονται ζεστά, θα διατηρούνται σε θερμοθάλαμους ή σε ειδικές συσκευές «Μπέν μαρί», υπό θερμοκρασία άνωτερη των +60° C.

Οι θερμοθάλαμοι θα κλείνουν έρμητικά και θα διατηρούνται καθαροί. Αν χρησιμοποιούνται συσκευές «Μπέν μαρί», τα σκεύη που περιέχουν φαγητά θα διατηρούνται συνεχώς καλυμμένα, εκτός αν οι συσκευές αυτές καλύπτονται με υαλοφρακτες προθήκες άνοικτες προς το μέρος του σερβιρισματος. Τόσο στους θερμοθάλαμους, όσο και στις συσκευές «Μπέν μαρί», θα υπάρχουν μόνιμα τοποθετημένα θερμομέτρα για τον έλεγχο της θερμοκρασίας τους.

Μετά το τέλος της εργασίας, προκειμένου να διατηρηθούν τα τυχόν άδιάθετα φαγητά, θα τοποθετούνται στα ψυγεία για συντήρηση, αφού προηγουμένως αποκτήσουν τη θερμοκρασία του περιβάλλοντος.

7. Σκεύη. Τα καταστήματα του παρόντος άρθρου πρέπει να διαθέτουν έπαρκή αριθμό απαραίτητων για την εύρυθμη λειτουργία τους σκευών μαγειρικής και έστιάσεως. Τα σκεύη θα είναι κατασκευασμένα από κατάλληλο και έπιτρεπόμενο από τη σχετική νομοθεσία υλικό και δεν θα παρουσιάζουν κάθε είδους φθορές και ρωγμές ή δειδώσεις και παραμορφώσεις. Τα σκεύη μαγειρικής και έστιάσεως που παρουσιάζουν φθορές ή ρωγμές ή δειδώσεις ή παραμορφώσεις απομακρύνονται με τη φροντίδα του καταστηματαρχή.

Τα έβδη των απαραίτητων σκευών έστιάσεως θα καθορίζονται ανάλογα με το είδος του καταστήματος και των προσφερομένων σ' αυτό φαγητών και ποτών, σε κάθε κάθισμα δε θα αναλογούν ανά δύο τουλάχιστον τεμάχια από κάθε είδος των σκευών τούτων.

Από την υποχρέωση να διαθέτουν σκεύη έστιάσεως δεν απαλλάσσονται οι πιτσαρίες. Η προσφορά πίτσας με το ειδικό σκεύος και χαρτοπετσέτες, χωρίς πιάτο και μαχαίροπήρινα, επιτρέπεται μόνον όταν το ζητήσουν οι πελάτες.

Για τη χρήση αλατιού και πιπεριού από τους πελάτες στο σερβιρισμένο φαγητό θα χρησιμοποιούνται ειδικά διάτρητα κλειστά σκεύη (άλατιέρες και πιπεριέρες). Οι όδοντογλυφίδες θα τοποθετούνται σε κλειστή θήκη, κατασκευασμένη κατά τέτοιο τρόπο, ώστε να παρέχεται η δυνατότητα να βγαίνει κάθε φορά μια όδοντογλυφίδα χωριστά.

Συνιστάται η αεροστεγής συσκευασία σε φάκελλο από σελλοφάν ή πλαστική ύλη άταμικών μαχαιροπήρουνων, χάρτινης πετσέτας, όδοντογλυφίδων κ.λπ., κατά την επιθυμία του καταστηματούχου.

Τα σκεύη θα διατηρούνται καθαρά σε κατάλληλες προθήκες ή έρμάρια, ώστε να προστατεύονται από τις κάθε είδους ρυπάνσεις.

Αν χρησιμοποιούνται σκεύη μιας χρήσεως θα υπάρχει αναρτημένη σε έμφανές σημείο του καταστήματος έπιγραφή, με την όποια θα υποδεικνύεται στους πελάτες να καταστρέφουν μόνοι τους τα άνωτέρω σκεύη άμέσως μετά τη χρήση τους.

Οι σωληνίσκοι άναρροφήσεως τών ποτών και τα κουταλάκια μιας χρήσεως, πού ένδεχομένως συνοδεύουν τα άναψυκτικά ποτά και τα παγωτά, θα έχουν άποστερωθεί στο έργοστάσιο παραγωγής τους και τοποθετηθεί κατά τεμάχιο σε κλειστή θήκη από άδιάβροχο χαρτί ή πλαστική.

8. Τραπεζομάντιλα — πετσέτες. Τα τραπεζία θα καλύπτονται με καθαρά, άσπρα ή χρωματιστά τραπεζομάντιλα, είτε πολλαπλής χρήσεως (άπό ύφασμα, μουσαμά, πλαστική ύλη), είτε μιας χρήσεως (άπό λεπτή πλαστική ύλη ή χαρτί), άνάλογα με την κατηγορία, στην όποια άνήκει τό κατάστημα, σύμφωνα με τις ισχύουσες Άγορανομικές Διατάξεις.

Η άντικατάσταση τών μεταχειρισμένων τραπεζομάντιλων με καθαρά θα γίνεται παρουσία του πελάτη και τα μέν ύφασμάτινα θα άπομακρύνονται για να πλυθούν και να ξαναχρησιμοποιηθούν, τα δε λεπτά πλαστικά ή τα χάρτινα (μιας χρήσεως) θα άχρηστεύονται. Τα πολλαπλής χρήσεως, άπό μουσαμά ή πλαστική ύλη τραπεζομάντιλα θα καθαρίζονται άμέσως κατά την προσέλευση του πελάτη με καθαρό βρεγμένο ύφασμα ή σπόγγο. Μετά τό τέλος της εργασίας, μεσημέρι και βράδυ, ή πριν άπό την έναρξη αυτής, πρωί και άπόγευμα, τα έν λόγω τραπεζομάντιλα θα πλύνονται με ζεστό νερό και σαπούνι.

Έπιτρέπεται η χρήση ύφασμάτινων, λευκών ή χρωματιστών, τραπεζομάντιλων περισσότερες άπό μία φορές, με την προϋπόθεση ότι αυτά θα διατηρούνται καθαρά και θα καλύπτονται με μικρότερα λευκά ή άνοικτόχρωμα τραπεζομάντιλα (καρέ ντέ τάμπλ), ή άντικατάσταση τών όποιων θα γίνεται μετά άπό κάθε χρήση τους και παρουσία του νέου πελάτη, όπως άναφέρεται στο προηγούμενο έδάφιο.

Στους πελάτες θα προσφέρονται καθαρές, λευκές ή άνοικτόχρωμες, πετσέτες, είτε ύφασμάτινες, οι όποιες θα άπομακρύνονται ύστερα άπό κάθε χρήση τους για πλύσιμο, είτε ειδικές χάρτινες μιας χρήσεως. Άπαγορεύεται να χρησιμοποιούνται άντι χαρτοπετσέτων, φύλλα κοινού χαρτιού.

9. Δέν έπιτρέπεται τό στρώσιμο τών τραπεζιών και ή τοποθέτηση σ' αυτά τών σκευών έστίασεως (πιάτα, ποτήρια, μαχαιροπήρουνα), πριν άπό την άφιξη τών πελατών. Τα τραπεζία έπιτρέπεται να είναι καλυμμένα με ύφασμάτινα τραπεζομάντιλα, αν αυτά πρόκειται να καλυφθούν κατά την άφιξη του πελάτη με μικρότερα τραπεζομάντιλα (καρέ ντέ τάμπλ), ή με τραπεζομάντιλα άπό πλαστική ύλη πολλαπλής χρήσεως, τα όποια θα καθαρίζονται ή θα καλύπτονται με άλλα μιας χρήσεως παρουσία του πελάτη. Πάνω στα τραπεζία μπορεί να τοποθετούνται εκ τών προτέρων τα σταχτοδοχεία, τα μαχαιροπήρουνα με την χαρτοπετσέτα, αν είναι αεροστεγώς συσκευασμένα, και, κατά την επιθυμία του καταστηματούχου, άνθοδοχείο. Όλα τα σκεύη έστίασεως θα τοποθετούνται στο τραπεζί, κατά κανόνα, άμέσως μετά την άφιξη του πελάτη. Έξαιρετικά, έπιτρέπεται τό στρώσιμο τών τραπεζιών και ή τοποθέτηση σ' αυτά τών σκευών έστίασεως μόνο σε περιπτώσεις γαμήλιων γευμάτων, συνεστιάσεων κ.λπ.

10. Τα έτοιμα φαγητά και τα κάθε είδους άλλα τρόφιμα, πού τρώγονται όπως έχουν, θα διατηρούνται σε κατάλληλες κλειστές προθήκες ή έρμάρια, για να προστατεύονται άπό τόν κονιορτί, τις μύγες και άλλα βλαβερά έντομα, τούς ποντικούς και γενικά άπό κάθε είδους ρυπάνσεις και μόλυνσεις.

Τα εύαλλοιώτα φαγητά και άλλα τρόφιμα, όπως κρέας, τυροκομικά προϊόντα κ.λπ., θα διατηρούνται σε κατάλληλα ψυγεία. Αν ό καταστηματούχος επιθυμεί την έκθεσή τους, θα χρησιμοποιεί για τόν σκοπό αυτόν ψυγεία προθήκες. Τα φαγητά, πού προσφέρονται ζεστά θα διατηρούνται σε θερμοθαλάμους ή σε συσκευές «μπέν μαρί», σύμφωνα με την παρ. 6 του παρόντος άρθρου. Η κατ' άντίθετο πρός τα άνωτέρω τρόπο έκθεση και διατήρηση τών προαναφεραμένων τροφι-

ΤΕΥΧΟΣ 111/Απρίλιος 1984

μων, καθώς και η ψηλάφηση τούτων από το προσωπικό ή τους πελάτες, απαγορεύεται.

11. Η λήψη των φαγητών για την τοποθέτησή τους στα πιάτα θα γίνεται με, ειδικά για τόν σκοπό αυτόν προοριζόμενα, όργανα (κουτάλια, πιηρούνια, λαβίδες κ.λπ.) και όχι με τὰ χέρια.

Η μεταφορά των πιάτων που περιέχουν φαγητό θα γίνεται με δίσκους και κατά τρόπο που να μην τοποθετείται τὸ ένα πιάτο πάνω στο άλλο.

12. Τὰ τρόφιμα θα ἔχουν τὸς συνήθεις οργανοληπτικούς χαρακτηριστες (δομή, γεύση, ὄψη) και θα πληροῦν, ὡς πρὸς τὴν ἐπίδρασή τους σπὴν ὑγεία τοῦ ἀνθρώπου, τὸς ὑγειονομικούς ὁρους και προϋποθέσεις, που ὀρίζουν ὁ Κώδικας Τροφίμων, οἱ ἀναφερόμενες στὰ τρόφιμα διατάξεις Ὑγειονομικῶν Διατάξεων και γενικά οἱ διατάξεις τῆς ἐκάστοτε ἰσχύουσας νομοθεσίας για τὰ τρόφιμα.

Ἀπαγορεύεται ἡ μεταποίηση μαγειρευμένων κρεάτων ἢ ἄλλου εἴδους φαγητῶν και ἡ διάθεση ὑπολειμμάτων ποτῶν (ἀποπιμματα) στοὺς πελάτες.

Οἱ χρησιμοποιούμενες για τὴν παρασκευή τῶν φαγητῶν ἢ ἄλλων παρασκευασμάτων πρῶτες ὕλες πρέπει νὰ εἶναι καλῆς ποιότητας. Ἀπαγορεύεται ἡ παρασκευή φαγητῶν ἢ ἄλλων παρασκευασμάτων ἀπὸ ὑποπροϊόντα ζωϊκῆς ἢ φυτικῆς προελεύσεως ἢ ἀπὸ πρῶτες ὕλες, που παρουσιάζουν σημεῖα ἀλλοιώσεως ἢ ρυπάνσεις κ.λπ.

13. Οἱ διατάξεις τῶν ἀρθρων 32, 33, 44, 35 και 36 τῆς παρούσας ἐφαρμόζονται και στὰ καταστήματα τοῦ παρόντος ἀρθρου.

14. Οἱ διατάξεις τοῦ παρόντος ἀρθρου, οἱ ἀναφερόμενες σπὴν ὑγιεινῆ και καθαριότητα τῶν χώρων (ὄχι ὁμοως και στὸ μέγεθος τούτων), τοῦ ἐξοπλισμοῦ και τοῦ προσωπικοῦ τῶν ἐστιατορίων, σνάκ μπαρ και ἄλλων συναφῶν καταστημάτων, καθώς και σπὴν καταλληλότητα τῶν προσφερομένων τροφίμων και ποτῶν, ἐφαρμόζονται ἀνάλογα και στὰ ὁμοια καταστήματα, που λειτουργοῦν στὰ συγκοινωνιακά μέσα.

ΖΑΧΑΡΟΠΛΑΣΤΕΙΑ - ΓΑΛΑΚΤΟΠΩΛΕΙΑ - ΑΝΑΨΥΚΤΗΡΙΑ

*Άρθρον 39.

Καταστήματα, στα όποια παρασκευάζονται και προσφέρονται γλυκίσματα και κάθε είδους παρασκευάσματα γάλακτος κ.λπ. σε καθισμένους πελάτες.

1. Στα καταστήματα του παρόντος άρθρου περιλαμβάνονται τα ζαχαροπλαστεία, γαλακτοπωλεία, μπουγατσάδικα, λουκουματζιδικά, αναψυκτήρια καταστήματα κ.τ.δμ., που εξυπηρετούν καθισμένους ή και περαστικούς πελάτες.

2. Όριοι:

α) Ζαχαροπλαστείο είναι το κατάστημα, στο όποιο παρασκευάζονται και προσφέρονται σε καθισμένους ή και σε περαστικούς πελάτες κάθε είδους γλυκίσματα, γάλα, καφές γενικά και άλλα ροφήματα, οίνοπνευματώδη ποτά, χωρίς ή με πρόχειρο μεζέ, και αναψυκτικά ποτά, καθώς και εμφιαλωμένα ποτά. Η προσφορά πίτσας στα ζαχαροπλαστεία απαγορεύεται, εκτός αν λειτουργούν ως μικτά καταστήματα με πισσαρία, σύμφωνα με το άρθρο 40 της παρούσας.

Στα ζαχαροπλαστεία παρασκευάζονται επίσης και πίττες, καθώς και μεζεδάκια δεξιώσεων, υπό τους περιγραφόμενους στην παρ. 4 εδ. α' περίπτ. (2) όρους, που προορίζονται για κατ' οίκον κυρίως κατανάλωση.

β) Ζαχαροπλαστείο χωρίς εργαστήριο, είναι το κατάστημα, στο όποιο προσφέρονται σε καθισμένους πελάτες τα ανωτέρω αναφερόμενα είδη παρασκευασμένα σε άλλα νομίμως λειτουργούντα εργαστήρια ή εργοστάσια, γεγονός που θα αποδεικνύεται κάθε φορά από τα τιμολόγια πωλήσεως ή τα δελτία αποστολής.

γ) Γλυκίσματα είναι τα παρασκευάσματα, τα όποια παρασκευάζονται με ανάμειξη και ειδική επεξεργασία διαφόρων βρωσίμων υλών, φυτικής ή ζωικής προελεύσεως, με γλυκαντικές ύλες (ζάχαρη, μέλι κ.τ.δμ.), ώστε να αποκτούν γλυκειά ή γλυκίζουσα γεύση (γλυκά κουταλιού, φρουί γλασέ, γλυκά τσιμιού, πάστες, παγωτά κ.τ.δμ.).

δ) Πίττες είναι τα παρασκευάσματα από φύλλα ζύμης και άλλα φαγώσιμα υλικά (γάλα, τυρί, κρέας σπανάκι κ.λπ.).

ε) Μεζεδάκια δεξιώσεων είναι παρασκευάσματα με βάση το άγλυκο τσουρέκι από ζύμη, κυρίως «μπριάξ», στο όποιο έχουν προστεθεί διάφορα είδη τροφίμων ή σκευάσματα τροφίμων (τυρί, ζαμπόν, ρωσική σαλάτα, αυγό κ.λπ.), όπως είναι τα «καναπεδάκια», οι «μπόμπες», κ.τ.δμ.

στ) Γαλακτοπωλείο είναι το κατάστημα, στο όποιο προσφέρονται σε καθισμένους ή και σε περαστικούς πελάτες γάλα, γιαούρτη, βούτυρο, καφές γενικά και άλλα ροφήματα, καθώς και πίττες ή άλλα παρασκευάσματα, που έχουν βάση το γάλα ή παράγωγα τούτου (τυρόπιττες, γαλακταμπούρεκο, ριζόγαλο, κρέμες, πάστες, παγωτά κ.τ.δμ.) και τα όποια παρασκευάζονται στο ίδιο το κατάστημα ή σε νομίμως λειτουργούντα εργαστήρια ή εργοστάσια, γεγονός που θα αποδεικνύεται κάθε φορά από τα τιμολόγια πωλήσεως ή τα δελτία αποστολής.

Στα γαλακτοπωλεία επιτρέπεται να προσφέρονται ακόμη και αναψυκτικά ποτά.

ζ) Αναψυκτήρια καταστήματα με καθίσματα είναι τα καταστήματα, στα όποια προσφέρονται σε καθισμένους ή και σε περαστικούς πελάτες ορισμένα γλυκίσματα (γλυκά τσιμιού, πάστες, κώκ, έκλαιρ, παγωτά κ.τ.δμ.), τσούιτς, πίττες και άλλα παρόμοια παρασκευάσματα, καθώς και καφές και κάθε είδους ποτά, οίνοπνευματώδη και αναψυκτικά. Τα είδη αυτά, αν δεν παρασκευάζονται στο ίδιο το κατάστημα, θα προέρχονται από νομίμως λειτουργούντα εργαστήρια ή εργοστάσια, γεγονός που θα αποδεικνύεται κάθε φορά με βάση τα τιμολόγια πωλήσεως ή τα δελτία αποστολής.

η) Μπουγατσάδικο είναι το κατάστημα, στο όποιο παρασκευάζονται και προσφέρονται σε καθισμένους ή και σε περαστικούς πελάτες μπουγάτσα και κάθε είδους άλλες πίττες (τυρόπιττα, σπανακόπιττα, κρεατόπιττα, λουκανικόπιττα κ.τ.δμ.) με τη συνοδεία ή μη αναψυκτικών ποτών ή μπύρας.

θ) Άμιγες λουκουματζιδικά είναι το κατάστημα, στο όποιο παρασκευάζονται και προσφέρονται σε καθισμένους ή και περαστικούς πελάτες λουκουμάδες. Στα καταστήματα αυτά επιτρέπεται η προσφορά και αναψυκτικών.

Πέρα από τα άμιγη λουκουματζιδικά επιτρέπεται η προσφορά λουκουμάδων και στα άλλα καταστήματα του παρόντος άρθρου, στα όποια ή παρασκευή των

λουκουμάδων θα γίνεται είτε στο παρασκευαστήριο τούτων, είτε σε ειδικά για τόν σκοπό αυτόν υπάρχον παρασκευαστήριο, όπως ορίζεται κατωτέρω στην παρ. 4 έδ. α περιπτ. (2) του παρόντος άρθρου.

3. Απαγορεύεται η πώληση στα καταστήματα του παρόντος άρθρου άλλων ειδών, πλην των προαναφερομένων, κυρίως φαγητών και ειδών διασκέυων με τα τρόφιμα. Έξαιρετικά, στα ζαχαροπλαστεία μπορεί να επιτραπεί η πώληση δροσισμένων σκευών από γυαλί, κρύσταλλο, πορσελάνη κλπ., τα οποία χρησιμοποιούνται ως περιέκτες για τη συσκευασία γλυκισμάτων, καθώς και παιγνιδιών, κατά την κρίση της αρμόδιας Υγειονομικής Υπηρεσίας, αναλόγως των τοπικών συνθηκών, και έφ'όσον τα είδη αυτά θα τοποθετούνται σε ιδιαίτερα ράφια ή προθήκες μακριά από τα γλυκίσματα.

4. Τα καταστήματα του παρόντος άρθρου θα πληρούν, εκτός των γενικών δρων, που αναφέρονται στα σχετικά άρθρα του προηγούμενου Κεφαλαίου, και τους ακόλουθους δρους και προϋποθέσεις:

α) Για την έγκατάσταση των άνωτέρω καταστημάτων απαιτείται χώρος επαρκής, ώστε να εξασφαλίζονται οι απαραίτητες συνθήκες υγιεινής και άνετης έκτελέσεως των προβλεπομένων εργασιών και παραμονής των πελατών, και πάντως δεν θα είναι μικρότερος από το άθροισμα των επιβαλλόμενων με τις ακόλουθες διατάξεις του παρόντος άρθρου, ως ελάχιστων έμβαδών των απαραίτητων διαμερισμάτων του καταστήματος, όπως αναλυτικά καθορίζονται στο παράρτημα ΙΙΙ.

Ο χώρος κάθε καταστήματος θα περιλαμβάνει τα ακόλουθα διαμερίσματα, τα οποία θα πληρούν, πλην των δρων, που επιβάλλουν οι σχετικές διατάξεις του Κεφαλαίου ΙΙΙ της παρούσας ή άλλων Υγειονομικών Διατάξεων, και τους κατωτέρω αναφερόμενους δρους και προϋποθέσεις:

(1) Αίθουσα πελατών, στην οποία αναπτύσσονται τα τραπέζια και τα καθίσματα και, πέρα από αυτά, τοποθετούνται το ψυγείο, ο μπουφές και ένδεχομένως προθήκες ή άλλα έπιπλα, απαραίτητα για την κάλυψη των άνογκών της επιχρήσεως στο τμήμα αυτό.

Το δάπεδο της άνωτέρω αίθουσας θα είναι άδιαπτόιστο και λείο, όπως ορίζει το άρθρο 20 της παρούσας. Πρακεμένου όμως για καταστήματα πολυτελούς κατασκευής, ή Υγειονομική Υπηρεσία μπορεί να επιτρέψει, κατά την κρίση της και κατόπιν σύμφωνης γνώμης της οικείας Πυροσβεστικής Υπηρεσίας, την επικάλυψη του δαπέδου της αίθουσας πελατών με πυράντοχο τάπητα - μοκέτα, αν διαπιστώσει ότι υπάρχει τα απαραίτητα μέσα καθαρισμού του, αλλά και όφειλει να επιβάλει την αφαίρεση του, αν διαπιστώσει ότι είναι μόνιμα άκάθαρος σε τέτοιο βαθμό, ώστε να είναι άδύνατος ο καθαρισμός του.

Απαγορεύεται η επικάλυψη των τοίχων των άνωτέρω αίθουσών με ψάθες ή ύφανση καναβιού (λινάτσα) κ.τ.δμ. ή με οποιοδήποτε άλλο μη άδιαπτόιστο και μη λείο υλικό, το οποίο δεν επδέχεται υλίσσιμο, επιτρέπεται όμως η χρησιμοποίηση για τόν σκοπό αυτόν άδιάβροχης ταπετσαρίας.

Έξαιρετικά, πρακεμένου για καταστήματα πολυτελούς κατασκευής, επιτρέπεται, κατόπιν σύμφωνης γνώμης της οικείας Πυροσβεστικής Υπηρεσίας, η επικάλυψη των τοίχων των έν λόγω αίθουσών με στιλβωμένο ξύλο, με τόν δρο ότι τέτοιες έπιφάνειες θα καθαρίζονται συχνά, ώστε να διατηρούνται καθαρές και άπαλλαγμένες από σκόνες. Επίσης, σε καταστήματα πολυτελούς κατασκευής επιτρέπεται, για λόγους διακοσμητικούς, ή δημιουργία με ειδική έπεξεργασία άνώμαλων, αλλά άδιαπτόιστων, έπιφανειών των τοίχων με την προϋπόθεση ότι οι σχηματιζόμενες κοιλότητες θα είναι άβαθείς και λείες, ώστε να πλύνονται εύκολα, και ότι θα διατηρούνται καθαρές με τη φροντίδα και την εύθνη του καταστηματαρχή ή του νόμιμου εκπροσώπου του.

Απαγορεύεται η επικόλληση στους τοίχους άφισών, λιθογραφιών κ.λπ. διακοσμητικών, διαφωτιστικών και ένημερωτικών έντυπων υλικών, εκτός αν αυτά άναρτώνται τοποθετημένα έντός υαλόφρακτων πλαίσιων, τα οποία θα διατηρούνται καθαρά και άπαλλαγμένα από σκόνες, ή είναι τέτοια ή κατασκευή τους, ώστε να καθαρίζονται εύκολα.

Σε έξαιρετικές περιπτώσεις, κατά την κρίση της αρμόδιας Υγειονομικής Υπηρεσίας, επιτρέπεται η τοποθέτηση ή και η άνάρτηση σε διάφορα σημεία της αίθουσας πελατών διαφόρων άντικειμένων, για λόγους διακοσμητικούς, με τόν δρο ότι τα άντικείμενα αυτά θα είναι άπαλλαγμένα από σκόνες και γενικά θα διατηρούνται καθαρά.

Ο μέγιστος αριθμός καθισμάτων, που είναι δυνατό να άναπτυχθούν στην αίθουσα πελατών των καταστημάτων του παρόντος άρθρου, ίσοδυναμεί με τόν πλη-

κον της διαίρεσεως του ωφέλιμου έμβαδού αυτής διά του απαιτούμενου για κάθε κάθισμα χώρου 1,40 τ.μ., αν τα καθίσματα είναι κινητά, ή 0,70 τ.μ., αν τα καθίσματα είναι σταθερά.

Ός ωφέλιμος χώρος της αίθουσας πελατών έννοείται έδω ο χώρος, ο οποίος προσφέρεται για την ανάπτυξη τραπεζιών και καθισμάτων μετά την αφαίρεση της συνολικής έκτάσεως, που χρησιμοποιείται για την έγκατάσταση στην αίθουσα των ψυγείων, προθηκών, έρμαρίων, μπουφέ, ταμείου κ.λπ., καθώς και, προκειμένου για Κέντρα Διασκεδάσεως, της πίστας και της όρχηστρας ή των στερεοφωνικών μηχανημάτων.

Κατ' έξαιρεση των άνωτέρω, προκειμένου για μικρά καταστήματα, ως απαιτούμενος για κάθε κάθισμα χώρος στην αίθουσα πελατών μπορεί να θεωρηθεί ο χώρος 1 τ.μ., αν τα καθίσματα είναι κινητά, ή 0,65 τ.μ., αν τα καθίσματα είναι σταθερά. Πάντως ο καθοριζόμενος με βάση τους άνωτέρω συντελεστές μέγιστος αριθμός καθισμάτων σε καμιά περίπτωση δεν θα υπερβαίνει τα πενήντα (50) καθίσματα.

Τά τρία προηγούμενα έδάφια δεν εφαρμόζονται σε περιπτώσεις αναπτύξεως τραπεζιών και καθισμάτων σε υπαίθριο χώρο, στις οποίες ο κατά κάθισμα χώρος υπολογίζεται ανάλογα με το μέγεθος των χρησιμοποιούμενων τραπεζιών και καθισμάτων. Πάντως ο συνολικός αριθμός των αναπτυσσόμενων στον υπαίθριο χώρο καθισμάτων δεν θα υπερβαίνει τον αναλογούντα στο μέγεθος και στη συγκρότηση των στεγασμένων χώρων έργασίας και βοηθητικών χώρων του καταστήματος αριθμό τούτων (Παράρτημα ΙΙ').

Γενικά, ο κατά τα άνωτέρω υπολογιζόμενος μέγιστος αριθμός των καθισμάτων, που είναι δυνατό να αναπτυχθούν στην αίθουσα πελατών του καταστήματος ή σε κατάλληλο υπαίθριο χώρο τούτου, προσδιορίζει τη δυναμικότητα του καταστήματος, με βάση την όποια υπολογίζονται οι άλλοι χώροι του. "Αν για την ανάπτυξη τραπεζιών και καθισμάτων καταστήματος χρησιμοποιούνται κατά καιρούς, άλλοτε κλειστή αίθουσα πελατών και άλλοτε άνοιχτός υπαίθριος χώρος, για τον υπολογισμό της δυναμικότητας του καταστήματος και των απαραίτητων έμβαδών των χώρων έργασίας και των βοηθητικών χώρων του, θα λαμβάνεται υπόψη ο ένας από τους άνωτέρω χώρους και συγκεκριμένα αυτός, στον όποιο μπορούν να αναπτυχθούν τα περισσότερα καθίσματα.

Ο μέγιστος αριθμός καθισμάτων, που υπολογίζεται ότι είναι δυνατό να αναπτυχθούν στην αίθουσα πελατών καταστήματος του παρόντος άρθρου ή σε υπαίθριο χώρο τούτου, θα αναφέρεται στη γνωμοδότηση της Υγειονομικής Έπιτροπής ή, εν έλλειψει, της Υγειονομικής Υπηρεσίας και στην άδεια λειτουργίας του καταστήματος, μετά την άναγραφή του είδους τούτου με την ένδειξη: «δυναμικότητας (τόσων) καθισμάτων».

Οι διατάξεις του παρόντος άρθρου, οι αναφερόμενες στον υπολογισμό της δυναμικότητας καταστήματος του άρθρου τούτου, δεν εφαρμόζονται στα ήδη λειτουργούντα όμοια καταστήματα, για τα όποια ο αριθμός των καθισμάτων, που έπιτρέπει να αναπτύσσονται σ' αυτά, έχει υπολογισθεί διαφορετικά με βάση παλαιότερες Υγειονομικές Διατάξεις.

Η ανάπτυξη τραπεζιών και καθισμάτων σε υπαίθριο χώρο, ιδιωτικό (αυλή, κήπος κ.τ.δμ.) ή κοινόχρηστο (πεζοδρόμιο, πλατεία, στοά κ.τ.δμ.), μπορεί να έπιτραπεί με την προϋπόθεση ότι ο χώρος αυτός, όπως και το περιβάλλον του, θα είναι άπαλλαγμένος άνθυγιεινών έστιών και κάθε είδους δυαμενών παραγόντων και κινδύνων για άτυχήματα.

Η γνωμοδότηση της Υγειονομικής Έπιτροπής, ή, εν έλλειψει της Υγειονομικής Υπηρεσίας για την ανάπτυξη των καθισμάτων καταστήματα σε κοινόχρηστο υπαίθριο χώρο, εκδιδόμενη βάσει άνακλειστικά υγειονομικών κριτηρίων, δεν πρέπει να θεωρηθεί σαν υποκατάστατη της σχετικής άδειας της οικείας Δημοτικής ή Κοινοτικής Άρχης, μόνης άρμόδιας για την παραχώρηση του δικαιώματος χρήσεως του κοινόχρηστου χώρου, σύμφωνα με τις σχετικές διατάξεις της ισχύουσας νομοθεσίας για τις προσόδους των Οργανισμών Τοπικής Άυτοδιοικήσεως.

Σε περιπτώσεις που κατάστημα δεν διαθέτει κλειστή αίθουσα πελατών και για την ανάπτυξη τραπεζιών και καθισμάτων χρησιμοποιείται έποχιακώς μόνον ιδιωτικός ή κοινόχρηστος υπαίθριος χώρος, όλοι οι άλλοι άπαραίτητοι χώροι έργασίας (χώρος μπουφέ, ψυγείων, προθηκών κ.λπ., παρασκευαστήριο, χώρος πλύσεως σκευών κ.λπ.) και βοηθητικοί χώροι (άποθήκη, άποχωρητήριο, άποδυτήρια προσωπικού κ.λπ.) θα είναι στεγασμένοι σε κατάλληλο κτίριο και θα πληρούν, ως προς την κατασκευή και τη συγκρότησή τους, τους όρους και τις προϋποθέσεις, που περιγράφονται στα σχετικά άρθρα του προηγούμενου Κεφαλαίου, στο παρόν

άρθρο και σε κάθε άλλη σχετική Υγειονομική Διάταξη. Προκειμένου για καταστήματα που λειτουργούν κατά τη θερινή μόνον περίοδο, είναι δυνατό να επιτραπεί ή εγκατάσταση των αποχωρητηρίων τους έξω από το κτίριο, στο οποίο στεγάζονται οι άλλοι χώροι εργασίας και βοηθητικοί χώροι, σύμφωνα με το τρίτο εδάφιο της παρ. 4 άρθρου 25 της παρούσας.

Το ελάχιστο εμβαδόν του κτιρίου, που προορίζεται για τη στέγαση των χώρων εγκατάστασης ψυγείων, προθηκών, μπουφέ κ.λπ., του παρασκευαστηρίου, των συστημάτων πλύσεως σκευών, των αποχωρητηρίων και των τυχόν άλλων απαραίτητων, ανάλογα με τη δυναμικότητα του καταστήματος, χώρων εργασίας και βοηθητικών χώρων των καταστημάτων του προηγούμενου εδαφίου, θα είναι όσο και το απαιτούμενο για τα αντίστοιχα καταστήματα με αίθουσα πελατών της ίδιας δυναμικότητας, μετά την αφαίρεση του απαραίτητου για την αίθουσα πελατών εμβαδού και τον διπλασιασμό περίπου του χώρου εγκατάστασης ψυγείων, μπουφέ, προθηκών, ταμείου κ.λπ., όπως ορίζεται στο Παράρτημα ΙΙΙ (στήλη 13).

Γενικά, αν για την ανάπτυξη τραπεζιών και καθισμάτων χρησιμοποιείται υπαίθριος χώρος, ιδιωτικός ή κοινόχρηστος, οι στεγασμένοι χώροι εργασίας και βοηθητικοί χώροι του καταστήματος και η συγκρότηση τούτου θα είναι ανάλογοι με τον αριθμό των αναπτυσσόμενων καθισμάτων (δυναμικότητα του καταστήματος), όπως ορίζουν οι σχετικές διατάξεις του παρόντος άρθρου, ή, και αντίστροφα, ο αριθμός των αναπτυσσόμενων σε υπαίθριο χώρο, ιδιωτικό ή κοινόχρηστο, καθισμάτων θα είναι ανάλογος με το μέγεθος και τη συγκρότηση των υπάρχοντων στεγασμένων χώρων εργασίας και βοηθητικών χώρων, όπως φαίνεται στο Παράρτημα ΙΙΙ.

Δεν επιτρέπεται υπέρβαση του αναλογούντος στους ανωτέρω χώρους αριθμού καθισμάτων, αναπτυσσόμενων σε υπαίθριο χώρο. Αν η Υγειονομική Υπηρεσία διαπιστώσει ότι κατάσταση έχει αναπτύξει σε υπαίθριο χώρο, ιδιωτικό ή κοινόχρηστο, καθίσματα περισσότερα από όσα αναλογούν στους στεγασμένους χώρους εργασίας και βοηθητικούς χώρους του, καθώς και στη συγκρότησή του, ζητεί τον άμεσο περιορισμό του αριθμού των καθισμάτων στον αναλογούντα, σύμφωνα με τα ανωτέρω, αριθμό τούτων. Σε περιπτώσεις μη συμμορφώσεως του νομέα του καταστήματος ή υποτροπής, πέρα από την ποινική δίωξη τούτου, εφαρμόζεται και το άρθρο 11 της παρούσας.

Αν κατάσταση διαθέτει στεγασμένη αίθουσα πελατών και κατά καιρούς, εποχιακώς, αναπτύσσει τραπέζια και καθίσματα και σε υπαίθριο χώρο, ιδιωτικό ή κοινόχρηστο, ο αριθμός των αναπτυσσόμενων στον υπαίθριο χώρο καθισμάτων υπολογίζεται, σύμφωνα με τα ανωτέρω, σε συσχετισμό με το μέγεθος των στεγασμένων χώρων εργασίας και βοηθητικών χώρων και με τη συγκρότησή του, ανεξάρτητα από τον αριθμό των αναπτυσσόμενων στην κλειστή αίθουσα καθισμάτων.

Σε κατάσταση με είσοδο σε στοά μπορεί για την ανάπτυξη τραπεζιών και καθισμάτων να χρησιμοποιηθεί, κατά τα οριζόμενα ανωτέρω, τυχόν υπάρχουσα άπεναντι ή δίπλα από το κατάστημα αίθουσα με είσοδο στη στοά.

Τα συναφή με τα καταστήματα του παρόντος άρθρου καταστήματα των άρθρων 42 (άναψυκτήρια καταστήματα, παραγοπωλεία κ.τ.δμ.) και 43 (γαλακτοπωλεία, πρατήρια ειδών ζαχαροπλαστικής κ.τ.δμ.) επιτρέπεται να λειτουργούν εποχιακώς και ως καταστήματα εξυπηρέτησεως καθισμένων πελατών, αναπτύσσοντας τραπέζια και καθίσματα σε υπαίθριο χώρο, κατόπιν άδειας της Αστυνομικής Αρχής, χορηγούμενης βάσει γνωμοδοτήσεως της αρμόδιας Υγειονομικής Επιτροπής ή, εν έλλειψι, της Υγειονομικής Υπηρεσίας ότι συντρέχουν οι όροι και προϋποθέσεις που αναφέρονται στους χώρους, στη συγκρότηση και στον εξοπλισμό των καταστημάτων του παρόντος άρθρου. Αν η ανάπτυξη των τραπεζιών και καθισμάτων των ανωτέρω καταστημάτων γίνεται σε κοινόχρηστο χώρο, ή προαναφερόμενη άδεια της Αστυνομικής Αρχής είναι άσχετη με την απαραίτητη, σύμφωνα με τις σχετικές διατάξεις της νομοθεσίας για τις προσόδους των Οργανισμών Τοπικής Αυτοδιοικήσεως, άδεια της οικείας Δημοτικής ή Κοινοτικής Αρχής.

(2) Παρασκευαστήριο, στο οποίο γίνεται ή παρασκευή των προσφορομένων στο κατάστημα ειδών (γλυκίσματα, πίττες, όρισμένα μεζεδάκια δεξιώσεων κ.λπ.) ή ή επεξεργασία του γάλακτος. Η παρασκευή των ανωτέρω προϊόντων σε άλλους χώρους, εντός ή εκτός του καταστήματος, απαγορεύεται, εκτός αν τα είδη αυτά παρασκευάζονται σε νομίμως λειτουργούντα εργαστήρια ή εργοστάσια, γεγονός που θα αποδεικνύεται κάθε φορά βάσει των τιμολογίων πώλησεως ή των δελτίων αποστολής.

Επιτρέπεται η παρασκευή γλυκισμάτων και πιττών ή μεζεδων δεξιώσεων στο

ίδιο παρασκευαστήριο ζαχαροπλαστέιου, με την προϋπόθεση ότι θα χρησιμοποιούνται ιδιαίτεροι πάγκοι, άλλοι για τα γλυκίσματα και άλλοι για τις πίτες ή τα μεζεδάκια, και ότι για την παρασκευή των πιττών ή μεζέδων δεν θα χρησιμοποιούνται τρόφιμα, τα οποία είναι δυνατό να ρυπάνουν ή να μολύνουν και γενικά να επηρεάσουν διαμενώς με οποιοδήποτε τρόπο τα γλυκίσματα (χορταρικά, ψάρια κρέας, σπλάχνα ζώων κ.λπ.). "Αν η επιχείρηση επιθυμεί να παρασκευάζει πίτες ή μεζεδάκια με τέτοιες πρώτες ύλες, θα διαθέτει ιδιαίτερο παρασκευαστήριο χωρισμένο από τους άλλους χώρους με κατάλληλο χώρισμα, όπως ορίζεται κατωτέρω στο σημείο β' του παρόντος άρθρου, ύψους 2 μ. τουλάχιστον. Το παρασκευαστήριο τούτο θα έχει έμβαδόν 10 τ.μ. τουλάχιστον και συγκρότηση παρόμοια με την απαιτούμενη για τα παρασκευαστήρια των εστιατορίων (άρθρο 38).

Ο χώρος του παρασκευαστηρίου των ζαχαροπλαστέιων, γαλακτοπωλείων και άλλων καταστημάτων του παρόντος άρθρου, στα οποία γίνεται ή παρασκευή των προσφερομένων ειδών ή ορισμένων από αυτά, θα είναι ιδιαίτερος, χωρισμένος από την αίθουσα πελατών, όπως ορίζεται κατωτέρω (σημείο β) και θα έχει έμβαδόν, προκειμένου για καταστήματα που έχουν δυνατότητες ανάπτυξεως από 51 μέχρι 100 καθισμάτων, 25 τ.μ. τουλάχιστον. "Αν το κατάστημα έχει δυνατότητες ανάπτυξεως περισσότερων από 100 καθισμάτων το άνωτέρω ελάχιστο έμβαδόν του παρασκευαστηρίου του θα είναι αυξημένο κατά 5 τ.μ. για κάθε μία επί πλέον 100/τάδα ή μέρος αυτής καθισμάτων. Ός μέρος της 100/τάδας καθισμάτων θα θεωρείται αριθμός καθισμάτων μεταξύ 20 και 100. Σε καταστήματα που έχουν δυνατότητες ανάπτυξεως λιγότερων από 50 καθισμάτων, το έμβαδόν του παρασκευαστηρίου τους θα είναι 20 τ.μ. τουλάχιστον.

Προκειμένου για ζαχαροπλαστεία ή γαλακτοπωλεία χωρίς εργαστήριο, στα οποία δεν παρασκευάζονται τα προσφερόμενα σ' αυτά γλυκίσματα ή άλλα παρασκευάσματα, αλλά προέρχονται από νομίμως λειτουργούντα εργαστήρια ή εργοστάσια, ο χώρος του παρασκευαστηρίου τούτων, προοριζόμενος μόνο για τη θέρμανση του προσφερόμενου γάλακτος, την παρασκευή καφέ ή άλλων ροφημάτων, την προετοιμασία πρωϊνών γευμάτων, την παρασκευή ριζόγαλου και κρέμας ή για άλλες παρόμοιες εργασίες, θα είναι 8 τ.μ. τουλάχιστον, αν έχουν δυναμικότητα από 51 μέχρι 100 καθισμάτων, αυξανόμενο κατά 2 τ.μ. για κάθε μία επί πλέον 100/τάδα ή μέρος αυτής καθισμάτων, αν η δυναμικότητα τούτων είναι μεγαλύτερη των 100 καθισμάτων. "Αν τα άνωτέρω καταστήματα έχουν δυνατότητες ανάπτυξεως μέχρι και 50 καθισμάτων, το έμβαδόν του παρασκευαστηρίου τους θα είναι 7 τ.μ. τουλάχιστον.

Στα άμιγη λουκουματζιδικα το παρασκευαστήριο λουκουμάδων θα έχει έμβαδόν 8 τ.μ. τουλάχιστον, αν η δυναμικότητα του καταστήματος είναι από 51 μέχρι 100 καθισμάτων. Στα μεγαλύτερης δυναμικότητας λουκουματζιδικα το ελάχιστο τούτο έμβαδόν του παρασκευαστηρίου τους αυξάνεται κατά 2 τ.μ. για κάθε μία επί πλέον 100/τάδα ή μέρος αυτής καθισμάτων. "Αν η δυναμικότητα των καταστημάτων τούτων είναι μικρότερη των 50 καθισμάτων, το έμβαδόν του παρασκευαστηρίου λουκουμάδων θα είναι 6 τ.μ. τουλάχιστον. Το παρασκευαστήριο τούτο θα είναι τελείως απομονωμένο από τους άλλους χώρους του καταστήματος με ύαλοστάσιο ή άλλο κατάλληλο χώρισμα και γενικά, ως προς την κατασκευή και τη συγκρότησή του, θα πληρεί τους επιβαλλόμενους για τα παρασκευαστήρια των καταστημάτων του παρόντος άρθρου όρους (επένδυση των τοίχων, εγκατάσταση συστήματος εξουδετερώσεως οσμών και αερίων, κ.λπ.).

Πλην των άμιγων λουκουματζιδικων και τα άλλα καταστήματα του παρόντος άρθρου, στα οποία δεν γίνεται παρασκευή των προσφερομένων γλυκισμάτων και άλλων παρασκευασμάτων, εφόσον παρασκευάζουν και προσφέρουν λουκουμάδες, θα διαθέτουν, εκτός από το άπαραίτητο παρασκευαστήριο θερμάνσεως γάλακτος, ετοιμασίας πρωϊνών γευμάτων, παρασκευής καφέ, κρέμας, ριζόγαλου κ.λπ., και ιδιαίτερο παρασκευαστήριο λουκουμάδων ανάλογου έμβαδού, σύμφωνα με το προηγούμενο έδαφιο.

Στα ζαχαροπλαστεία, γαλακτοπωλεία κ.λπ., καταστήματα, στα οποία γίνεται ή παρασκευή των προσφερομένων γλυκισμάτων και άλλων παρασκευασμάτων, αν προσφέρονται σ' αυτά και λουκουμάδες, δεν είναι άπαραίτητο το άνωτέρω ιδιαίτερο παρασκευαστήριο λουκουμάδων.

Απαλλάσσονται τελείως από την ύποχρέωση να διαθέτουν παρασκευαστήριο τα αναψυκτήρια και μπουγατσάδικα, τα οποία προμηθεύονται όλα τα προσφερόμενα είδη από νομίμως λειτουργούντα εργαστήρια ή εργοστάσια. "Αν όμως στα καταστήματα αυτά παρασκευάζονται και προσφέρονται και λουκουμάδες, θα ύπάρχει το αναφερόμενο άνωτέρω παρασκευαστήριο λουκουμάδων.

Οι επιφάνειες των τοίχων των παρασκευαστηρίων γενικά των καταστημάτων

ΤΕΥΧΟΣ 111/Απρίλιος 1984

του παρόντος άρθρου θα είναι, μέχρι 2 μ. ύψος, αδιαπώτιστες και λείες (έπενδυμένες με πλακίδια έφυσάλωμένης πορσελάνης ή έλαιοχρωματισμένες, κατόπιν σχετικής έπεξεργασίας, με εξαίρεση τα τμήματα που βρίσκονται πάνω από τις έστίες και τους πάγκους παρασκευής γλυκισμάτων κλπ., τα όποια σε ύψος 0,75 μ. θα είναι ύποχρεωτικά έπενδυμένα με πλακίδια έφυσάλωμένης πορσελάνης ή με πλάκες μαρμάρου).

Η άπαγωγή των αερίων καύσεως, που παράγονται στην έστια πυρός ή στον κλίβανο κατά την καύση της καύσιμης ύλης, αν σαν τέτοια ύλη χρησιμοποιούνται ξύλα ή ξυλάνθρακες ή πετρέλαιο κ.τ.δμ., θα γίνεται πλήρως με ειδικό άπαγωγικό σύστημα, σύμφωνα με το άρθρο 27 της παρούσας.

Απαλλάσσονται από την ύποχρέωση να διαθέτουν σύστημα άπαγωγής των αερίων καύσεως κλπ., τα καταστήματα του παρόντος άρθρου, τα όποια χρησιμοποιούν έστίες και κλίβανους που λειτουργούν με ηλεκτρικό ρεύμα ή υγραέριο ή φωταέριο. Αν όμως η Υγειονομική Υπηρεσία διαπιστώσει ότι κατά το ψήσιμο των γλυκισμάτων ή άλλων παρασκευασμάτων προκαλούνται σοβαρές ένοχλήσεις σε βάρος των πελατών και του προσωπικού του καταστήματος, καθώς και των περιόικων, μπορεί, τάσσοντας εύλογη προθεσμία, να επιβάλει την εγκατάσταση του αναφερόμενου στην παρ. 3 άρθρου 27 της παρούσας συστήματος φίλτρων για την εξουδετέρωση των άνωτέρω όσμων.

Ο χώρος του παρασκευαστηρίου θα διατηρείται άπόλυτα καθαρός, θα άπαγορεύεται δε ή είσοδος σ' αυτόν πελατών και κάθε είδους ζώων.

(3). Χώρος πλύσεως σκευών. Στα ζαχαροπλαστεία, γαλακτοπωλεία, άναψυκτήρια και μπουγατσάδικα, στα όποια γίνεται ή παρασκευή των προσφερομένων γλυκισμάτων και άλλων παρασκευασμάτων, έφόσον έχουν δυνατότητες άναπτύξεως από 51 μέχρι 100 καθισμάτων, ο χώρος πλύσεως σκευών θα είναι τουλάχιστον 6 τ.μ. Στα μεγαλύτερης των 100 καθισμάτων δυναμικότητας τέτοια καταστήματα το άνωτέρω έλάχιστο έμβαδόν του χώρου πλύσεως σκευών αυξάνεται κατά 1 τ.μ. για κάθε μία επί πλέον 100/τάδα ή μέρος αυτής (μεταξύ 20 και 100) καθισμάτων. Αν ή δυναμικότητα του καταστήματος είναι μικρότερη των 50 καθισμάτων, ο χώρος πλύσεως σκευών τούτου θα είναι 5 τ.μ. τουλάχιστον.

Στα ζαχαροπλαστεία, γαλακτοπωλεία, άναψυκτήρια και μπουγατσάδικα, στα όποια δεν γίνεται ή παρασκευή των προσφερομένων γλυκισμάτων ή άλλων παρασκευασμάτων, καθώς και στα λουκουματζίδικα, έφόσον έχουν δυνατότητες άναπτύξεως από 51 μέχρι 100 καθισμάτων, ο χώρος πλύσεως σκευών τούτων θα είναι τουλάχιστον 5 τ.μ. Στα μεγαλύτερης των 100 καθισμάτων δυναμικότητας τέτοια καταστήματα το άνωτέρω έλάχιστο έμβαδόν του χώρου πλύσεως σκευών αυξάνεται κατά 1 τ.μ. για κάθε μία επί πλέον 100/τάδα ή μέρος αυτής καθισμάτων. Στα καταστήματα μικρότερης των 50 καθισμάτων δυναμικότητας ο χώρος πλύσεως σκευών θα είναι 4 τ.μ. τουλάχιστον.

Στον χώρο πλύσεως σκευών θα υπάρχει τριπλό σύστημα πλύσεως των ποτηριών, κυπέλλων, πιατέλων, κουταλιών και άλλων έπιτραπέζιων σκευών. Στα ζαχαροπλαστεία, γαλακτοπωλεία, άναψυκτήρια και μπουγατσάδικα, στα όποια γίνεται ή παρασκευή των προσφερομένων γλυκισμάτων ή άλλων παρασκευασμάτων, θα υπάρχει επί πλέον και ένας μεγάλος νεροχύτης για το πλύσιμο των σκευών ζαχαροπλαστικής κ.λπ. (καζάνια, ταιμιά κ.τ.δμ.).

Τα κύπελλα ή τα ποτήρια γάλακτος, τα πιατέλα γλυκού και τα μαχαίροπηρουνα θα προπλύνονται στην πρώτη λεκάνη με ζεστό νερό και σαπούνη ή άλλο κατάλληλο και από υγειονομικής άπόψεως άποδεκτό υγρό άπορρυπαντικό, ώστε να άπαλλαγούν από τα λίπη, το γάλα, τα αυγά κλπ. και άκολούθως, άφου σαπουνισθούν στη δεύτερη λεκάνη, θα ξεπλύνονται στην τρίτη λεκάνη με άφθονο τρεχούμενο ζεστό νερό.

Τα ποτήρια νερού θα σαπουνίζονται άπευθείας στη δεύτερη λεκάνη με ζεστό νερό και σαπούνη ή άλλο κατάλληλο άπορρυπαντικό και άκολούθως θα ξεπλύνονται στην τρίτη λεκάνη με άφθονο τρεχούμενο ζεστό νερό.

Στα μεγάλα καταστήματα, που έχουν δυνατότητες άναπτύξεως πάνω από 200 καθίσματα, για την πλύση των σκευών θα χρησιμοποιείται ύποχρεωτικά ηλεκτρικό πλυντήριο σύμφωνα με την παρ. 9 άρθρου 26 της παρούσας.

Κατά τα λοιπά, ως προς τον τρόπο κατασκευής του άνωτέρω χώρου κ.λπ., έφαρμόζονται οι διατάξεις του άρθρου 26 της παρούσας.

Απαλλάσσονται από την ύποχρέωση να έχουν ιδιαίτερο χώρο πλύσεως σκευών και τα όριζόμενα άνωτέρω συστήματα πλύσεως σκευών όρισμένα μικρά άναψυκτήρια δυναμικότητας μέχρι 20 καθισμάτων, έφόσον χρησιμοποιούν μόνον μιας χρήσεως σκευή έστιασεως. Στα καταστήματα όμως αυτά θα υπάρχει μόνος νεροχύτης

μέ ἐγκατάσταση ζεστοῦ καὶ κρούου νεροῦ καὶ μέ ρυθμιζόμενο κρουνοῦ (μπαταρία), τοποθετημένος στὸν χώρου τοῦ μπουφέ ἢ στὸ παρασκευαστήριον, στὸν ὁποῖο θὰ πλύνονται τὰ χρησιμοποιούμενα κατὰ τοὺς διάφορους χειρισμούς τῶν τροφίμων σκεύη (πιατέλες, σπάτουλες, λαβίδες, κ.τ.δμ.). Στὴν ἀδεια τέτοιου καταστήματος θὰ προστίθεται, μετὰ τὴν ἀναγραφή τοῦ εἶδους του, ἡ φράση: «(ἐξυπηρέτηση τῶν πελατῶν μόνο μέ σκεύη μᾶς χρήσεως)».

(4). Ἀποχωρητήρια. Ὁ ἀριθμὸς τούτων, ὑπολογιζόμενος ἀνάλογα μέ τὸν ἀριθμὸ τῶν καθισμάτων, πού εἶναι δυνατὸ νὰ ἀναπτυχθοῦν στὴν αἴθουσα πελατῶν ἢ σὲ ἀνοικτὸ ὑπαίθριον χώρου, καὶ μέ τὸν ἀριθμὸ τῶν ἀπασχολουμένων κατὰ βάρδια ἀτόμων, καὶ ὁ τρόπος κατασκευῆς αὐτῶν θὰ εἶναι σύμφωνα μέ τὸ ἄρθρο 25 τῆς παρούσας.

(5). Ἀποδυτήρια προσωπικοῦ. Αὐτὰ εἶναι ἀπαραίτητα στὰ μεγάλα καταστήματα, στὰ ὁποῖα ἀπασχολοῦνται κατὰ θάρδια πάνω ἀπὸ 3 ἄτομα. Τὸ ἐμβαδὸν τοῦ χώρου τούτου θὰ ὑπολογίζεται σὲ 1 τ.μ. γιὰ κάθε ἐργαζόμενο ἄτομο. Γιὰ καταστήματα μέ προσωπικὸ μέχρι καὶ 3 ἄτομα κατὰ βάρδια μπορεῖ νὰ μὴν ὑπάρχει ἰδιαίτερος χώρος ἀποδυτηρίων, θὰ ὑπάρχει ὅμως ἀνάλογος ἀριθμὸς ἀτομικῶν λιατισφυλακίων. Γενικά οἱ διατάξεις τοῦ ἄρθρου 30 τῆς παρούσας ἐφαρμόζονται καὶ στὰ καταστήματα τοῦ παρόντος ἄρθρου.

(6). Ἀποθήκη πρώτων ὑλῶν καὶ παρασκευασμένων γλυκισμάτων κ.λπ., προϊόντων, σύμφωνα μέ τὸ ἄρθρο 28 τῆς παρούσας. Ὁ χώρος αὐτὸς εἶναι ἀπαραίτητος μόνο σὲ καταστήματα, στὰ ὁποῖα γίνεται ἡ παρασκευὴ τῶν γλυκισμάτων καὶ ἄλλων παρασκευασμάτων. Τὸ ἐμβαδὸν τῆς ἀποθήκης θὰ εἶναι 5 τ.μ. τουλάχιστον, γιὰ καταστήματα δυναμικότητος ἀπὸ 51 μέχρι 100 καθισμάτων, αὐξανόμενο κατὰ 5 τ.μ. γιὰ κάθε μιά ἐπὶ πλέον 100/τάδα ἢ μέρος αὐτῆς (20 μέχρι 100) καθισμάτων.

Στὰ καταστήματα δυναμικότητος μικρότερης τῶν 50 καθισμάτων ἢ ἀποθήκη δὲν εἶναι ἀπαραίτητη, ἐκτὸς ἂν πρόκειται γιὰ ζαχαροπλαστεία, γιὰ τὰ ὁποῖα ἡ Ὑγειονομικὴ Ὑπηρεσία προβλέπει, μέ βάση τὰ μεγέθη τῶν ἄλλων διαμερισμάτων, κυρίως τοῦ παρασκευαστηρίου, τὴ συγκρότηση καὶ τὸν ἐξοπλισμὸ τους, ἢ διαπιστώνει κατὰ τὴ λειτουργία τους, αὐξημένη παραγωγή γλυκισμάτων, πού προορίζονται γιὰ διάθεση σὲ περαστικούς πελάτες. Σὲ τέτοιες περιπτώσεις τὸ μέγεθος τῆς ἀποθήκης θὰ καθορίζεται κατὰ τὴν κρίση τῆς Ὑγειον. Ὑπηρεσίας καὶ πάντως δὲν θὰ εἶναι μικρότερο τῶν 5 τ.μ.

β) Οἱ ἀνωτέρω χώροι θὰ εἶναι χωρισμένοι μεταξύ τους μέ τοῖχο ἢ μέ ἄλλο κατάλληλο στέρεο χώρισμα ἀπὸ ἀνθεκτικὰ στὴν ὑγρασία ὑλικά. Εἰδικότερα, γιὰ τὸν διαχωρισμὸ τοῦ παρασκευαστηρίου ἀπὸ τὴν αἴθουσα πελατῶν μπορεῖ νὰ γίνῃ δεκτὴ κάθε εἶδους στερεὰ κατασκευὴ, ἢ ὁποῖα παρέχει τὴ δυνατότητα νὰ ἐξασφαλιστῇ μόνιμα ἀδιαπότιστη καὶ λεία ἐπιφάνεια πρὸς τὸ μέρος τοῦ παρασκευαστηρίου καὶ σὲ ὕψος 2 μ. τουλάχιστον (γιὰ τὸν σκοπὸ αὐτὸν συνιστᾶται, σὰν προτιμητέα λύση ἢ ἐπένδυση τῆς ἐπιφάνειας αὐτῆς μέ πλακίδια ἐφυσάλωμένης πορσελάνης).

Κατ' ἐξαίρεση τῶν ἀνωτέρω, στὰ καταστήματα, πού ἔχουν δυνατότητες ἀναπτύξεως μέχρι καὶ 120 καθισμάτων, τὸ παρασκευαστήριον καὶ ὁ χώρος πλύσεως σκευῶν μπορεῖ νὰ ἀποτελοῦν ἕνα ἑνιαῖο χώρου συνολικοῦ ἐμβαδοῦ ἴσου μέ τὸ ἄθροισμα τῶν ἀπαιτούμενων γιὰ κάθε ἕνα ἀπὸ τὰ διαμερίσματα αὐτὰ ἐμβαδῶν, σύμφωνα μέ τὰ ἀνωτέρω σημεῖα (2) καὶ (3) καὶ τὸ παράρτημα ΙΙΙ (στῆλες 6 καὶ 7), μέ τὴν προϋπόθεση ὅτι τὰ συστήματα πλύσεως σκευῶν θὰ εἶναι τοποθετημένα σὲ ἰδιαίτερο νοητῶς χώρου καὶ σὲ τέτοια θέση, ὥστε κατὰ τὴν χρήση τους νὰ μὴν ἐπηρεάζεται τὸ παρασκευαστήριον.

5. Ἐπιπλα. Τὰ χρησιμοποιούμενα ἐπιπλα θὰ εἶναι καλῆς κατασκευῆς μέ λείες, ἐλαιοχρωματισμένες ἢ στιλβωμένες, ἐπιφάνειες καὶ θὰ διατηροῦνται σὲ καλὴ κατάσταση καὶ ἀπόλυτα καθαρὰ. Οἱ ταπετσαρίες τῶν καθισμάτων, ἂν ὑπάρχουν τέτοια καθίσματα, θὰ εἶναι σὲ καλὴ κατάσταση, χωρὶς σχισίματα ἢ ἄλλες φθορές.

Οἱ ὀριζόντιες ἐπιφάνειες τῶν πάγκων, πάνω στίς ὁποῖες γίνεται ἡ παρασκευὴ τῶν γλυκισμάτων ἢ ἄλλων παρασκευασμάτων θὰ εἶναι ἀπὸ μάρμαρο ἢ ἀνοξιδωτὸ χάλυβα ἢ, ὅπου ἐπιβάλλεται λόγω τῆς φύσεως τῆς ἐργασίας, ἀπὸ σκληρὸ ξύλο, χωρὶς ρωγμὲς ἢ ἄλλες φθορές. Μετὰ τὸ τέλος τῆς ἐργασίας οἱ ἀνωτέρω ἐπιφάνειες θὰ πλύνονται μέ ζεστὸ νερὸ καὶ σαποῦνι ἢ ἄλλο κατάλληλο καὶ ἀποδεκτὸ ἀπὸ ὑγειονομικῆς ἀπόψεως ἀπορρυπαντικὸ.

Οἱ προθήκες καὶ τὰ ἐρμάρια, πού χρησιμοποιοῦνται γιὰ τὴν ἔκθεση ἢ γιὰ τὴ φύλαξη γλυκισμάτων ἢ ἄλλων παρασκευασμάτων καὶ πρώτων ὑλῶν, καθὼς καὶ τῶν σκευῶν, θὰ κλείνουν ἐρμητικὰ, ὥστε νὰ ἐμποδίζεται ἡ εἴσοδος ποντικῶν, μυγῶν ἢ ἄλλων βλαβερῶν ἐντόμων καὶ κοινορτοῦ.

Επιβάλλεται η χρήση προθηκών κλεισμένων με κυρματοπλέγμα Νο 16 για την τοποθέτηση γλυκισμάτων ή άλλων παρασκευασμάτων άμεσα μετά την έξαγωγή τους από τον κλίβανο, ώσπου να αποκτήσουν τη θερμοκρασία του περιβάλλοντος. Οι προθήκες αυτές θα τοποθετούνται σε κατάλληλα σημεία του παρασκευαστηρίου, ώστε να μην επηρεάζονται από τον κονιορτό.

6. Ψυγεία. Η συντήρηση των εύαλλοιωτων γλυκισμάτων και άλλων παρασκευασμάτων, καθώς και των εύαλλοιωτων πρώτων ύλων, θα γίνεται υπό σταθερή ψήξη μεταξύ $+1^{\circ}$ και $+7^{\circ}\text{C}$, ανάλογα με το είδος του προϊόντος και με τον επιθυμητό χρόνο συντηρήσεώς του. Για τον σκοπό αυτόν θα χρησιμοποιούνται ηλεκτρικά ψυγεία ανάλογης χωρητικότητας.

Τα ψυγεία θα διατηρούνται απόλυτα καθαρά, θα υπάρχει δε σ' αυτά θερμομέτρο, τοποθετημένο μονίμως και κατά τέτοιο τρόπο, ώστε να παρέχεται δυνατότητα ελέγχου της ψύξεως του ψυγείου από το εξωτερικό του.

Τα γλυκίσματα και τα άλλα προϊόντα θα τοποθετούνται στα ψυγεία με τάξη, ώστε να αποφεύγεται η μεταξύ του επαφή. Απαγορεύεται η τοποθέτηση στο ίδιο ψυγείο γλυκισμάτων και άλλων προϊόντων, ακόμη και πρώτων ύλων, από τις χρησιμοποιούμενες για την παρασκευή των γλυκισμάτων. Εξαιρετικά επιτρέπεται η συντήρηση γλυκισμάτων και άλλων προϊόντων ή πρώτων ύλων στο ίδιο ψυγείο, προκειμένου περί μικτών καταστημάτων, δυναμικότητας μέχρι 100 καθισμάτων, με την προϋπόθεση ότι τα συντηρούμενα γλυκίσματα και τα άλλα προϊόντα ή πρώτες ύλες θα τοποθετούνται σε ιδιαίτερα ράφια, ώστε να μην επηρεάζονται τα γλυκίσματα από τα άλλα προϊόντα και τις πρώτες ύλες (στα πάνω ράφια τοποθετούνται τα γλυκίσματα, ακολούθως τα άλλα προϊόντα και στα κάτω ράφια οι πρώτες ύλες).

Γενικά οι διατάξεις του άρθρου 29 της παρούσας εφαρμόζονται και στα καταστήματα του παρόντος άρθρου.

7. Θερμοθάλαμοι. Τα είδη που προσφέρονται στα καταστήματα του παρόντος άρθρου ζεστά, όπως είναι οι διάφορες πίττες (μπουγάτσα κ.τ.δμ.), θα διατηρούνται σε θερμοθάλαμους υπό θερμοκρασία $+60^{\circ}\text{C}$ τουλάχιστον. Οι θερμοθάλαμοι θα κλείνουν έρμητικά και θα διατηρούνται απόλυτα καθαροί. Μετά το τέλος της εργασίας τα τυχόν αδιάθετα είδη, αφού αποκτήσουν τη θερμοκρασία του περιβάλλοντος, θα τοποθετούνται στα ψυγεία για συντήρηση. Στους θερμοθάλαμους θα υπάρχουν θερμομέτρα για τον έλεγχο της θερμοκρασίας τους.

8. Σκεύη. Τα καταστήματα του παρόντος άρθρου θα διαθέτουν έπαρκη για την εύρυθμη λειτουργία τους αριθμό σκευών προσφοράς γλυκισμάτων ή άλλων παρασκευασμάτων, γάλακτος, ποτών κ.λπ. Τα επιτραπέζια αυτά σκεύη θα είναι κατασκευασμένα από κατάλληλο και επιτρεπόμενο από τη σχετική νομοθεσία υλικό και δεν θα παρουσιάζουν φθορές και ρωγμές ή, προκειμένου για μεταλλικά, οξείδωσεις και παραμορφώσεις. Όσα σκεύη παρουσιάζουν φθορές ή ρωγμές, ή οξείδωσεις, ή παραμορφώσεις θα απομακρύνονται με τη φροντίδα του καταστηματούχου.

Τα επιτραπέζια σκεύη θα διατηρούνται καθαρά σε κατάλληλες κλειστές προθήκες ή έρμάρια, ώστε να προστατεύονται από κάθε είδους ρυπάνσεις. Οι σωληνίσκοι αναρροφήσεως των ποτών και τα κουταλάκια μίας χρήσεως, που ένδεχομένως συνοδεύουν τα αναψυκτικά ποτά και τα παγωτά, θα έχουν αποστειρωθεί στο εργοστάσιο παραγωγής τους και θα έχουν τοποθετηθεί κατά τεμάχιο σε κλειστή θήκη από αδιάβροχο χαρτί ή πλαστική.

Αν χρησιμοποιούνται σκεύη μίας χρήσεως θα υπάρχει αναρτημένη σε έμφανές σημείο του καταστήματος έπιγραφή, με την όποια θα υποδεικνύεται στους πελάτες να καταστρέφουν μόνοι τους τα άνωτέρω σκεύη.

Τα σκεύη που χρησιμοποιούνται για την παρασκευή, μέτρηση, ζύγιση, διαφύλαξη και σερβίριση των προϊόντων των ζαχαροπλαστειών, γαλακτοπωλείων ή άλλων καταστημάτων του παρόντος άρθρου και των χρησιμοποιούμενων στα καταστήματα αυτά πρώτων ύλων, πρέπει να είναι κατασκευασμένα από κατάλληλο και αποδεκτό από υγιεινής απόψεως υλικό, κατά προτίμηση από ανοξείδωτο μέταλλο, με λείες έσωτερικές επιφάνειες, χωρίς γωνίες, ρωγμές, παραμορφώσεις και οξείδωσεις.

Ειδικότερα, τα δοχεία μεταφοράς γάλακτος, έκτός του ότι θα είναι κατασκευασμένα γενικά από κατάλληλο και υγιεινομικώς αποδεκτό υλικό, χωρίς διαβρώσεις, μη απορροφητικό και μη τοξικό (άν είναι μεταλλικά θα είναι γαλβανισμένα με ψευδάργυρο ή άλλο ανοξείδωτο υλικό) θα έχουν πλατύ στόμιο και θα πωματίζονται με πάμα από κατάλληλο υλικό, δεν θα παρουσιάζουν δε έσωπερι-

κές γωνίες ή ραγμές ή παραμορφώσεις και θα διατηρούνται σε καλή κατάσταση και απόλυτα καθαρά.

Τα δοχεία γάλακτος ύστερα από κάθε χρήση τους θα πλύνονται καλά με ζεστό νερό και σαπούνι ή άλλο κατάλληλο και αποδοκτό από υγιεινής απόψεως υγρό απορρυπαντικό, θα ξεπλύνονται με άφθονο νερό και θα απολυμαίνονται με κατάλληλα μικροβιοκτόνα μέσα, όπως λ.χ. με ατμό θερμοκρασίας +105°C, ή θερμό νερό +70°C επί 5' (πρώτα λεπτά) ή με διάλυμα υποχλωριώδους άσβεστίου ή χλωρασβέστου 50-100/1 έκταστ. νερού επί 2' (πρώτα λεπτά).

Όλες οι συσκευές και τα σκεύη του παρασκευαστηρίου των καταστημάτων του παρόντος άρθρου θα καθαρίζονται άμέσως μετά τη χρησιμοποίησή τους και άκολούθως θα φυλάσσονται μέσα σε ερμηκία ή, προκειμένου για μεγάλα σκεύη (ικαζάνια, δοχεία γάλακτος κ.τ.δμ.) σε κατάλληλα μέρη, ψηλότερα από το δάπεδο, και κατά τρόπο που να μην ρυπαίνονται.

9. Μεταφορικά γλυκισμάτων και άλλων παρασκευασμάτων. Τα γλυκίσματα, τα προϊόντα γάλακτος και λοιπά παρασκευάσματα, που προέρχονται από άλλα νομίμως λειτουργούντα εργαστήρια ή εργοστάσια, κατά τη μεταφορά τους στα καταστήματα πωλήσεως, που αναφέρονται στο παρόν άρθρο, θα τοποθετούνται σε ερμηκικά κλειστά κατάλληλα δοχεία ή κιβώτια από άνοξειδωτο μέταλλο ή ξύλινα, ή πλαστικά, άναλόγως του είδους του προϊόντος. Τα όχημα μεταφοράς των άνωτέρω προϊόντων θα είναι κατάλληλα διασκευασμένα, ώστε το έσωτερικό τους να προστατεύεται από τις ρυπάνσεις και, αν χρησιμοποιούνται για τη μεταφορά εύαλλοίωντων προϊόντων, θα είναι έφοδιασμένα με ψυγεία αυτόδύναμης ψύξεως, προκειμένου για μακροχρόνιες διαδρομές, ή θα διαθέτουν κλειστό ίσοθερμικό χώρο (άμάξωμα), αν οι διαδρομές είναι βραχυχρόνιες διάρκειας μέχρι 2 το πολύ ώρων.

Για τη μεταφορά των προαναφερόμενων ειδών υπό τις περιγραφόμενες άνωτέρω συνθήκες υπεύθυνοι είναι τόσο ο πωλητής (νομέας του εργοστασίου ή εργοστασίου παραγωγής), όσο και ο άγοραστής καταστηματάρχης. Για τη χρήση των άνωτέρω οχημάτων δεν άπαιτείται ιδιαίτερη άδεια της Αστυνομικής Αρχής.

10. Τα παλούμενα στα καταστήματα του παρόντος άρθρου είδη θα διατηρούνται σε κατάλληλες προθήκες, για να προστατεύονται από τον κονιορτό, τις μύγες και τα άλλα βλαβερά έντομα, τους ποικίλους και γενικά από κάθε είδους ρυπάνσεις και μολύνσεις. Αν τα προϊόντα αυτά είναι εύαλλοία, θα διατηρούνται σε κατάλληλα ψυγεία, υπό σταθερή ψύξη, σύμφωνα με το άρθρο 29 της παρούσας και την παρ. 6 του παρόντος άρθρου. Η κατά αντίθετο προς τα άνωτέρω τρόπο έκθεση και διατήρηση των προαναφερόμενων τροφίμων, καθώς και η ψηλάφιση τούτων από το προσωπικό και τους πελάτες, άπαγορεύεται.

Η λήψη των κάθε είδους παρασκευασμάτων θα γίνεται με είδικά για τόν σκοπό αυτόν όργανα (κουτάλια, πηρούνια, λαβίδες, σπάτουλες κ.τ.δμ.) και όχι με τα χέρια.

Η διάταξη του προηγούμενου έδαφίου θα εφαρμόζεται με μεγαλύτερη αυστηρότητα, προκειμένου για καταστήματα, τα όποια δεν διαθέτουν είδικό υπάλληλο ταμίας.

Η μεταφορά των πιάτων, κυπέλλων κ.λπ., που περιέχουν τα προσφερόμενα είδη, θα γίνεται με δίσκους και κατά τρόπο, που να μην τοποθετείται το ένα ακέυος πάνω στο άλλο.

11. Τα παλούμενα στα καταστήματα του παρόντος άρθρου είδη, καθώς και οι πρώτες ύλες, με τις όποιες παρασκευάζονται αυτά, θα έχουν τους συνήθεις οργανοληπτικούς χαρακτήρες (όψη, γεύση όσμη) και θα πληρούν τους υγειονομικούς όρους και προϋποθέσεις, που όρίζουν ο Κώδικας Τροφίμων και οι σχετικές με τα τρόφιμα διατάξεις της Ισχύουσας Νομοθεσίας.

Άπαγορεύεται η χρησιμοποίηση, για την παρασκευή γλυκισμάτων ή άλλων παρασκευασμάτων, υπερώριμων ή άγουρων καρπών, σφοπιών, που έχουν υποστεί ζύμωση, άλλοιωμένων πρώτων υλών, έπιβλαβών ουσιών γενικά και μη έγκεκριμένων χρωστικών ή άλλων πρόσθετων ουσιών, καθώς και η μεταποίηση παλιών γλυκισμάτων ή παρασκευασμάτων γενικά και η επανακατάψυξη λιωμένων παγατών. Η περισυλλογή ειδών ζαχαροπλαστικής κ.λπ., που έχουν χρησιμοποιηθεί ήδη, όπως όπολεψμάτων κέικ, παντεσπανιού κ.τ.δμ. είναι άδικαιολόγητη και άπαγορεύεται.

12. Το γάλα, που προσφέρεται στους πελάτες ή χρησιμοποιείται για την παρασκευή γλυκισμάτων ή άλλων παρασκευασμάτων, πρέπει να πληρεί τους όρους του υγιεινού γάλακτος, να είναι, δηλαδή, πλήρες σε θρεπτικές ούσιες και να παράγεται, συλλέγεται και διατίθεται σύμφωνα με τους κανόνες της Υγιεινής, να

ΤΕΥΧΟΣ 111/Απρίλιος 1984

Έχει δὲ τοὺς χαρακτηριστὲς ποὺ καθορίζουν οἱ σχετικὲς διατάξεις τοῦ Κώδικα Τροφίμων καὶ Ποτῶν καὶ γενικὰ τῆς νομοθεσίας γιὰ τὰ τρόφιμα.

Στὶς περιοχές, ποὺ ἔχει ἐπιβληθεῖ ἡ παστερίωση τοῦ γάλακτος μετὰ ἀπόφαση τοῦ Ὑπουργοῦ Γεωργίας, ἀπαγορεύεται ἡ διάθεση μὴ παστεριωμένου γάλακτος ἀπὸ τὰ καταστήματα τοῦ παρόντος ἀρθροῦ.

Στὰ καταστήματα, ποὺ προσφέρονται γάλα σὲ καθιασμένους πελάτες, ἀπαγορεύεται ἡ ἀποσφράγιση ἐμφιαλωμένου παστεριωμένου γάλακτος καὶ ἡ διάθεση μέρους τοῦτου στὸν πελάτη. Στὰ μεγάλα γαλακτοπωλεῖα καὶ ξενοδοχεῖα ἐπιτρέπεται ἡ διάθεση σὲ καθιασμένους πελάτες χύμα παστεριωμένου γάλακτος, ἐφόσον τοῦτο προέρχεται ἀπὸ μεγάλες συσκευασίες.

Γιὰ τὴν παρασκευὴ γλυκισμάτων καὶ ἄλλων προϊόντων θὰ χρησιμοποιεῖται παστεριωμένο ἢ βρασμένο γάλα, ἐκτὸς ἀν ἡ τεχνικὴ ἀπαιτεῖ τὸν βρασμὸ τοῦ γάλακτος κατὰ τὴ διαδικασία παρασκευῆς τῶν προϊόντων τοῦτων.

Τὸ παστεριωμένο γάλα ἐπιτρέπεται νὰ διατεθεῖ σὲ πελάτες ὅπως ἔχει ἐντὸς 24-48 ὡρῶν, ἀφ'οὗ παστεριώθηκε, ἢ νὰ χρησιμοποιηθεῖ μετὰ ἀπὸ ἕνα ἀκόμη 24/ωρο γιὰ τὴν παρασκευὴ γλυκισμάτων ἢ ἄλλων παρασκευασμάτων. Μέχρι τὴ διάθεσή του τὸ γάλα θὰ διατηρεῖται σὲ θερμοκρασία κατώτερη τῶν +6°C.

13. Πάγωτὰ - Ὁριαμοί:

α) Ὡς μείγμα γιὰ τὴν παρασκευὴ παγωτοῦ ἐννοεῖται τὸ προϊόν τῆς ἀναμείξεως γάλακτος ἢ χυμῶν φρούτων μετὰ ζάχαρη καὶ ἄλλες ὕλες, ἀναφερόμενες στὶς σχετικὲς διατάξεις τοῦ Κώδικα Τροφίμων καὶ Ποτῶν, πρὶν ἀπὸ τὴν καταψυχῆ του. Ἀπαγορεύεται ἡ προσθήκη στὸ μείγμα παγωτοῦ πρόσκετων ὕλων μὴ ἐπιτρεπόμενων ἀπὸ τὸν Κώδικα Τροφίμων καὶ Ποτῶν.

β) Ὡς παγωτὸ ἐννοεῖται τὸ ἀνωτέρω μείγμα μετὰ τὴν κατάψυξή του.

Τὸ γάλα, ποὺ προαρτίζεται γιὰ τὴν παρασκευὴ παγωτῶν, ἀν δὲν χρησιμοποιηθεῖ ἐντὸς 2 ὡρῶν ἀπὸ τὴν παστερίωση ἢ τὸν βρασμὸ του, πρέπει νὰ διατηρεῖται σὲ θερμοκρασία κατώτερη τῶν +6°C ἐπὶ 48 ὥρες τὸ πολὺ.

Τὸ μείγμα τοῦ παγωτοῦ μετὰ τὴν παρασκευὴ του δὲν ἐπιτρέπεται νὰ διατηρηθεῖ πέρα ἀπὸ μιὰ ὥρα σὲ θερμοκρασία ἀνώτερη τῶν +6°C πρὶν ἀπὸ τὴν παστερίωση ἢ τὴν ἀποστείρωσή του, γιὰ δὲ τὴν ὠρίμανσή του θὰ διατηρεῖται σὲ θερμοκρασία ἴση ἢ κατώτερη τῶν +6°C ἐπὶ 90' πρῶτα λεπτά) τουλάχιστον καὶ μέχρι 24 ὥρες τὸ πολὺ.

Τὸ μείγμα τοῦ παγωτοῦ, πρὶν καταψυχεῖ θὰ παστεριώνεται σὲ +69°C ἐπὶ 30' (πρῶτα λεπτά) ἢ σὲ +80°C ἐπὶ 25' (δεύτερα λεπτά) ἢ θὰ ἀποστειρώνεται σὲ +150°C ἐπὶ 2' (δεύτερα λεπτά). Ἄ δὲν καταψυχεῖ ἐντὸς μιᾶς ὥρας ἀπὸ τὴν παστερίωση ἢ τὴν ἀποστείρωσή του, τὸ ἀνωτέρω μείγμα ψύχεται σὲ θερμοκρασία κατώτερη τῶν +6°C, σὴν ὁποία μπορεῖ νὰ διατηρηθεῖ μέχρι 24 ὥρες τὸ πολὺ.

Ἄν δὲν τηρηθοῦν οἱ ἀνωτέρω ὅροι, τὸ μείγμα εἶναι ἀκατάλληλο γιὰ τὴν παρασκευὴ τοῦ παγωτοῦ καὶ ἐπιβλαβὲς γιὰ τὴ δημόσια ὑγεία.

Τὰ μικροβιολογικὰ πρότυπα παγωτοῦ, ἢ ὑπερβάσει τῶν ὁποίων ἀπαγορεύεται αὐστηρὰ, καθορίζονται ὡς ἀκολούθως:

α) Συνολικὸς ἀριθμὸς ἀποικιῶν μισοφίλων ἀεροβίων μικροβίων, σὲ κάθε γραμμάριο παγωτοῦ 100.000, προκειμένου γιὰ παγωτὰ μετὰ γάλα (παγωτὰ «κρέμα», «καϊμάκι» κ.τ.λπ.), ἢ 30.000, ἀν τὰ παγωτὰ δὲν περιέχουν γάλα.

β) Κολοβακτηριόμορφα 100 σὲ κάθε γραμμάριο παγωτοῦ γενικὰ.

γ) Σταφυλόκοκκοι παθογόνου ἀπουσία σὲ 0,1 γραμμάρια παγωτοῦ γενικὰ.

δ) Σαλμονέλλα ἀπουσία σὲ 25 γραμμάρια παγωτοῦ γενικὰ.

ε) Φωσφατάση ἀρνητικὴ.

Τὰ ἀνωτέρω πρότυπα ἰσχύουν γιὰ ὅλα γενικὰ τὰ εἶδη παγωτῶν ὁποιασδήποτε προελεύσεως (ζαχαροπλαστεῖα, ἐργοστάσια ἢ ἐργαστήρια παγωτῶν κ.λπ.).

Γιὰ τὴ δειγματοληψία, τὴ μικροβιολογικὴ ἐξέταση κ.λπ. τοῦ παγωτοῦ ἐφαρμόζεται ἡ τεχνικὴ, ποὺ καθορίζει ἡ παρ. 3 ἀρθροῦ 13 τοῦ Β.Δ. τῆς 2-16/5/59 «περὶ κτηνιατρικοῦ Ὑγειονομικοῦ ἐλέγχου τοῦ γάλακτος» (ΦΕΚ 89/59 τ. Α') καὶ γενικὰ ἡ ἐκάστοτε ἰσχύουσα σχετικὴ νομοθεσία. Τὰ ἐργαστήρια ὅμως μποροῦν γιὰ τὴ μικροβιολογικὴ ἐξέταση τοῦ παγωτοῦ νὰ χρησιμοποιοῦν συγκριτικὰ καὶ ἄλλες διεθνῶς παραδεκτὲς μεθόδους.

Οἱ συσκευὲς παρασκευῆς παγωτοῦ θὰ εἶναι ἠλεκτρικὲς, τὰ δὲ δοχεῖα τους ἀπὸ γαλβανισμένο σίδηρο χωρὶς δεξιδιώσεις καὶ κλειστά.

Τὰ μικρὰ δοχεῖα, στὰ ὁποία ψύχονται μέχρι τὴ στερεοποίησή τους τὰ κασάτα παγωτὰ, θὰ εἶναι ἀπὸ ἀνοξεύωτο ὕλικό καὶ θὰ κλείνουν ἐρμητικὰ, ἐσωτερικὰ δὲ θὰ ἐπιστρώνονται κάθε φορὰ μετὰ καθαρὸ κηρωμένο χαρτί. Τυχόν ἀπόπλυση τῆς ἐξωτερικῆς ἐπιφάνειας τῶν ἀνωτέρω δοχείων γιὰ τὴν ἀπαλλογή τους ἀπὸ τὸν

ΤΕΧΝΙΚΟΝ ΙΝΣΤΙΤΟΥΤΟΝ ΕΛΛΑΔΟΣ (Σὲ ἀντικατάστασιν σελ. 1862,55) 1862,55'

πάγο ή το άλάτι, θά γίνεται με τρεχούμενο πόσιμο νερό. Το χαρτί, πού χρησιμοποιείται για την περιτύλιξη των άνωτέρω παγωτών, θά είναι κηρωμένο, άμεταχείριστο και άπύλστα καθαρό.

Η συντήρηση των παγωτών επί χρονικό διάστημα 3-4 μηνών, θά γίνεται με κατάψυξη -25°C τουλάχιστον.

Τά χρησιμοποιούμενα για τη συντήρηση και πώληση των παγωτών ψυγεία (συντηρητές) θά έχουν κατάψυξη -10°C τουλάχιστον και θά βρίσκονται στο έσωτερικό του καταστήματος πωλήσεως και σε άπόσταση 1 μ. τουλάχιστον από την είσοδό τους. Άπαγορεύεται ή τοποθέτηση των ψυγείων συντηρήσεως των κάθε είδους παγωτών (χύμα ή τυποποιημένων) στην είσοδο των καταστημάτων πωλήσεως τους ή έκτός αυτών στο πεζοδρόμιο κ.λπ., με εξαίρεση τά άνασθηρικά περίπτερα, για τά όποια εφαρμόζεται ή παρ. 5 του άρθρου 47. της παρούσας.

Τά ειδικά κουτάλια λήψεως και διανομής του παγωτού θά τοποθετούνται άμέσως μετά από κάθε χρήση τους σε καλυμμένο διαφανές δοχείο, τό όποιο θά περιέχει καθαρό πόσιμο νερό, πού θά άνανεώνεται κάθε μία ώρα.

14. Μηχανήματα στιγμιαίας παρασκευής και διαθέσεως παγωτού.

Έπιτρέπεται, χωρίς ιδιαίτερη άδεια, ή χρήση μηχανημάτων στιγμιαίας παρασκευής και διαθέσεως παγωτού στα καταστήματα του παρόντος άρθρου και στα άμυγλη πρατήρια ειδών ζαχαροπλαστικής (άρθρο 43).

Η άδεια των άνωτέρω καταστημάτων, μπορεί νά επιτραπεί, κατόπιν ειδικής άδειας της οικείας Άστυνομικής Άρχης με σύμφωνη γνώμη της άρμόδιας Υγειονομικής Έπιτροπής ή, έν έλλειψη, της Υγειονομικής Υπηρεσίας, ή έγκατάσταση μηχανημάτων στιγμιαίας παρασκευής και διαθέσεως παγωτού και:

— σε καφενεία, καφετερίες, μπάρ και σνάκ μπάρ (άρθρα 37 και 38).

— σε κυλικεία γενικά (άρθρα 31 και 42).

— σε παγωτοπωλεία, άναψυκτήρια περίπτερα και άναψυκτήρια καταστήματα (άρθρο 42).

— σε πρατήρια γάλακτος και ειδών ζαχαροπλαστικής και σε άμυγλη γαλακτοπωλεία (άρθρο 43).

Έφόσον ύπάρχει ιδιαίτερος, νοητώς χωρισμένος, χώρος 4 τ.μ., τουλάχιστον, επί πλέον του άπαιτούμενου για τη λειτουργία των καταστημάτων τούτων, και πληρούνται οι άναφερόμενοι στην παρούσα παράγραφο όροι και προϋποθέσεις.

Πέρα από τά άνωτέρω, σε κανένα άλλο κατάστημα δέν επιτρέπεται ή έγκατάσταση μηχανημάτων στιγμιαίας παρασκευής και διαθέσεως παγωτού. Τυχόν ύπαρξη τέτοια μηχανήματα άπομακρύνονται έντός διείας, άφότης θά άρχισι νά λσχύει ή παρούσα.

Τά μηχανήματα στιγμιαίας παρασκευής και διαθέσεως παγωτού θά τοποθετούνται έντός του καταστήματος και σε άπόσταση ενός μέτρου τουλάχιστον από την είσοδό του, με την πλευρά, στην όποια βρίσκονται οι στρόφιγγες παροχής παγωτού, στραμμένη πρός τό έσωτερικό του καταστήματος και γενικά κατά τρόπο πού νά μην είναι έκτεθειμένα στις ήλιακές ακτίνες και στις κάθε είδους ρυπάνσεις (κονιορτός, καυσαέρια, μύγες κλπ.) και νά μην έμποδίζεται ή είσοδος των πελατών στο κατάστημα.

Τά μηχανήματα στιγμιαίας παρασκευής και διαθέσεως παγωτού, έφόσον χρησιμοποιούνται, θά βρίσκονται διαρκώς σε λειτουργία. Άπαγορεύεται ή άποσύνδεση της φύξεως όσο χρόνο ύπάρχει μέσα στο μηχανήμα μείγμα για παροχή παγωτού. Τό κάλυμμα των δοχείων, πού περιέχουν τό μείγμα, θά βρίσκεται πάντοτε στη θέση του και θά εφαρμόζει καλά. Οι στρόφιγγες παροχής παγωτού μετά άπό κάθε χρήση τους θά καλύπτονται με τό ειδικό για τόν σκοπό αυτόν κάλυμμα, πού άπό τήν κατασκευή του πρέπει νά έχει τό μηχανήμα.

Τά μηχανήματα στιγμιαίας παρασκευής και διαθέσεως παγωτού θά καθαρίζονται καθημερινά, μετά τό τέλος της εργασίας, ως άκόλουθως:

α. Τό μείγμα για παρασκευή παγωτού θά άπομακρύνεται και θά συντηρείται σε ψυγείο υπό θερμοκρασία $+4^{\circ}$ μέχρι $+6^{\circ}\text{C}$ ή θά άπορρίπτεται.

β. Έφόσον τά δοχεία πού περιείχαν τό μείγμα μένουν πάνω στο μηχανήμα, θά γεμίζονται με ζεστό νερό (τουλάχιστον $+43^{\circ}\text{C}$) και τό μηχανήμα θά μπαίνει σε λειτουργία επί 10' (δεύτερα λεπτά) τουλάχιστον, ή με καθαρό νερό βρύσης και τό μηχανήμα θά λειτουργεί επί 5' (πρώτα λεπτά). Τό ίδιο επαναλαμβάνεται με προσθήκη στο νερό άπορρυπαντικού - άπολυμαντικού, έπιτρεπόμενου νά χρησιμοποιείται σε μηχανήματα πού έρχονται σε έπαφή με τρόφιμα. Άκόλουθει έκπλυση με άφθονο νερό.

γ. Τά κινητά τμήματα του μηχανήματος (στρόφιγγες, κοχλίες προώθησεως παγωτού κλπ.), άφού άποσυνδεθούν από τό μηχανήμα, θά πλύνονται σε χλιαρό

νερό με διάλυμα άπορρυπαντικού - άπολυμαντικού, έπιτρεπόμενου να χρησιμοποιείται σε μηχανήματα που έρχονται σε έπαφή με τρόφιμα. Τα μη κινητά τμήματα, που έρχονται σε έπαφή με το παγωτό, θα καθαρίζονται με καθαρό σφουγγάρι, βουτηγμένο στο ίδιο διάλυμα. Μετά τον καθαρισμό των άνωτέρω τμημάτων ακολουθεί έκπλυση με άφθονο νερό.

δ. "Αν τα δοχεία του μείγματος παραμένουν πάνω στο μηχανήμα κατά το χρονικό διάστημα, που δεν λειτουργεί τουτό, άφου προηγουμένως καθαρισθούν (στάδια β και γ), θα γεμίζονται με άραιό διάλυμα άπορρυπαντικού - άπολυμαντικού. Πριν από τη χρήση τους το διάλυμα θα άπομακρύνεται, θα γεμίζονται με καθαρό νερό, το μηχανήμα θα λειτουργεί επί 1' (πρώτο λεπτό) τουλάχιστον και άκολούθως θα άδειάζουν.

Το μείγμα, που προορίζεται για την παρασκευή παγωτού με τα άνωτέρω μηχανήματα, θα παρασκευάζεται έντός του παρασκευαστηρίου του καταστήματος ή, άν δεν υπάρχει παρασκευαστήριο, θα προέρχεται από νομίμως λειτουργούντα εργαστήρια ή εργοστάσια και, σε οποιαδήποτε περίπτωση, θα έχει πιστερωθεί ή άπιστερωθεί και γενικά θα έχει ύποστει τις περιγραφόμενες στην παρ. 13 του παρόντος άρθρου έπεξεργασίες. Άπαγορεύεται ή προσθήκη στο άνωτέρω μείγμα πρόσθετων ουσιών, μη έπιτρεπόμενων από τον Ισχύοντα Κώδικα Τροφίμων.

Η μεταφορά του μείγματος παγωτού από το εργοστάσιο ή εργαστήριο παραγωγής του στα καταστήματα, στα όποια έχουν εγκατασταθεί μηχανήματα στιγμιαίας παρασκευής και διαθέσεως παγωτού, θα γίνεται με κατάλληλα δοχεία, τα όποια θα πληρούν τους όρους, που καθορίζει ή παρ. 8 του παρόντος άρθρου για τα δοχεία μεταφοράς γάλακτος. Το μείγμα θα συντηρείται υπό θερμοκρασία κατώτερη των +6° C σε όλες τις φάσεις, τάσον πριν από την τοποθέτησή τους στο μηχανήμα, όσο και κατά τον χρόνο παραμονής του μέσα σ' αυτό.

"Αν χρησιμοποιείται μείγμα παγωτού σε σκόνη, τουτό θα παρασκευάζεται σε νομίμως λειτουργούντα εργοστάσια ή εργαστήρια και θα πληρεί τους όρους, που καθορίζουν οι σχετικές διατάξεις του Κώδικα Τροφίμων και των εκάστοτε Ισχυουσών Υγειονομικών Διατάξεων για τα τρόφιμα.

15. Άπαγορεύεται ή διάθεση παγωτών σε τετανόδιους πωλητές ή περιπερούχους για πώληση σε χύμα. Οι άνωτέρω έπιτρέπεται να πωλούν μόνον τυποποιημένα παγωτά, προερχόμενα από νομίμως λειτουργούντα εργοστάσια ή εργαστήρια ζαχαροπλαστικής ή γαλακτοκομικών προϊόντων, υπό τους όρους, που περιγράφονται στα άρθρα 47 και 49 της παρούσας.

16. Τα τυχόν χρησιμοποιούμενα για την προφορά παγωτού χύμα χωνιά άπό άμυλο, κύπελλα μιās χρήσεως κ.λπ. θα φυλάσσονται σε ειδική θήκη και κατά τέτοιο τρόπο, ώστε να προφυλάσσονται από τις κάθε είδους ρυπάνσεις (κοκκοριός, μύγες, καυσαέρια κ.τ.δμ.).

17. Γενικά οι διατάξεις των άρθρων 32, 33, 34, 35 και 36 της παρούσας εφαρμόζονται και στα καταστήματα του παρόντος άρθρου. Πέρα από τις έπιβαλλόμενες με το άρθρο 36 ύποχρέώσεις, ή Υγειονομική Υπηρεσία μπορεί να έπιβάλλει σε καταστήματα του παρόντος άρθρου την πρόσληψη ύπαλληλου ταμιά, άν κρίνει ότι ή πελατειακή κίνησή τους παρέχει τέτοια δυνατότητα.

18. Οι διατάξεις του παρόντος άρθρου, οι άναφερόμενες στην ύγιεινή και στην καθαριότητα των χώρων (όχι όμως και στο μέγεθος τούτων), του έξοπλισμού και του προσωπικού των ζαχαροπλαστείων, άναμικτηρίων κλπ., καθώς και στην καταλληλότητα των προσφερομένων στα καταστήματα του παρόντος άρθρου τροφίμων και ποτών, εφαρμόζονται άνάλογα και στα όμοια καταστήματα, που λειτουργούν στα συγκοινωνιακά μέσα.

ΜΙΚΤΑ ΚΑΤΑΣΤΗΜΑΤΑ

*Άρθρον 40.

Μικτά καταστήματα παρασκευής και προσφορᾶς φαγητῶν, γλυκισμάτων, ποτῶν κλπ. σὲ καθισμένους πελάτες.

1. Όριαμοί:

α. Ὡς «ὁμοειδῆ καταστήματα» τοῦ άρθρου 37 ἢ 38 ἢ 39 τῆς παρούσας ἐννοοῦνται κατώτερω τὰ καταστήματα, πού περιλαμβάνονται σὲ ἓνα ἀπὸ τὰ ἄρθρα αὐτά, μὲ τὶς διατάξεις τοῦ ὁποιοῦ ρυθμίζονται κατὰ ἐνιαίῳ τρόπο, μεταξὺ ἄλλων, καὶ τὰ σεμιαία πού ἀναφέρονται στοὺς χώρους, στὴ συγκρότηση καὶ στὸν ἐξοπλισμὸ τῶν καταστημάτων τούτων.

β. Ὡς «μὴ ὁμοειδῆ καταστήματα» τῶν άρθρων 37, 38 καὶ 39 τῆς παρούσας ἐννοοῦνται κατώτερω τὰ καταστήματα, πού περιλαμβάνονται σὲ δύο τουλάχιστον ἀπὸ τὰ ἄρθρα αὐτά, μὲ τὶς διατάξεις τῶν ὁποίων ρυθμίζονται κατὰ διάφορο γιὰ κάθε εἶδος τῶν καταστημάτων τούτων τρόπο τὰ ἀναφερόμενα στοὺς χώρους, στὴ συγκρότηση καὶ στὸν ἐξοπλισμὸ τῶν θέματα.

2. Δυο ἢ περισσότερα ὁμοειδῆ καταστήματα τοῦ άρθρου 37 ἢ 38 ἢ 39 τῆς παρούσας ἐπιτρέπεται νὰ λειτουργοῦν ὡς ἓνα μικτὸ κατάστημα (καφε - μπάρ ἢ πιτσαρία - σνακ μπάρ ἢ ψητοπωλεῖο - πιτσαρία ἢ γαλακτοζαχαροπλαστεῖο κτ.δμ.).

Τὸ ἀνωτέρω μικτὸ κατάστημα θὰ ἔχει ὅλους τοὺς χώρους ἐργασίας καὶ βοηθητικούς χώρους, μὲ τὴν ἀνάλογη συγκρότηση καὶ ἐξοπλισμὸ, (αἰθουσα πελατῶν, παρασκευαστήριον, χώρος πλύσεως σκευῶν, ἀποθήκη, ἀποχωρητήρια, ἀποδυτήρια προσωπικοῦ κλπ.), ὅπως ὀρίζουν οἱ διατάξεις τοῦ ἀναφερόμενου στὰ καταστήματα πού ἀποτελοῦν τὸ μικτὸ κατάστημα άρθρου τῆς παρούσας (37 ἢ 38 ἢ 39). Ὁ καθένας ἀπὸ τοὺς χώρους αὐτοὺς θὰ εἶναι κοινὸς γιὰ τὴν ἐκτέλεση τῶν ἀντίστοιχων ἐργασιῶν ὅλων τῶν καταστημάτων πού ἀποτελοῦν τὸ μικτὸ κατάστημα, σὰν νὰ πρόκειται γιὰ ἓνα ἀπλό κατάστημα τοῦ ἀνωτέρω άρθρου.

Ἐν, σύμφωνα μὲ τὶς διατάξεις τοῦ σχετικοῦ μὲ τὰ καταστήματα πού ἀποτελοῦν τὸ μικτὸ κατάστημα άρθρου, τὸ ἓνα μόνον ἀπὸ τὰ καταστήματα αὐτά ἀπαλλάσσεται ἀπὸ τὴν ὑποχρέωση νὰ διαθέτει κάποιον χώρο ἐργασίας ἢ βοηθητικὸν χώρο, ὁ χώρος αὐτὸς θὰ ὑπάρχει στὸ μικτὸ κατάστημα γιὰ τὴν ἐκτέλεση τῶν ἀντίστοιχων λειτουργιῶν τοῦ ἄλλου καταστήματος.

3. Δύο ἢ περισσότερα μὴ ὁμοειδῆ καταστήματα τῶν άρθρων 37, 38 καὶ 39 τῆς παρούσας ἐπιτρέπεται νὰ λειτουργοῦν ὡς ἓνα μικτὸ κατάστημα (π.χ. καφετερία - πιτσαρία ἢ καφετερία - σνακ μπάρ ἢ καφέ - σνακ μπάρ ἢ ἐστιατόριον - ζαχαροπλαστεῖο κ.τ.δμ.).

Τὸ ἀνωτέρω μικτὸ κατάστημα θὰ ἔχει ὅλους τοὺς χώρους ἐργασίας καὶ βοηθητικούς χώρους, μὲ τὴν ἀνάλογη συγκρότηση καὶ ἐξοπλισμὸ, (αἰθουσα πελατῶν, παρασκευαστήριον, χώρος πλύσεως σκευῶν, ἀποχωρητήρια, ἀποδυτήρια προσωπικοῦ κλπ.), ὅπως ὀρίζουν οἱ διατάξεις τῶν ἀναφερόμενων στὰ καταστήματα πού ἀποτελοῦν τὸ μικτὸ κατάστημα άρθρων τῆς παρούσας (37, 38 καὶ 39). Ὁ καθένας ἀπὸ τοὺς χώρους αὐτοὺς θὰ εἶναι κοινὸς γιὰ τὴν ἐκτέλεση τῶν ἀντίστοιχων ἐργασιῶν ὅλων τῶν καταστημάτων, πού ἀποτελοῦν τὸ μικτὸ κατάστημα, σὰν νὰ πρόκειται γιὰ ἓνα ἀπλό κατάστημα τῶν ἀνωτέρω άρθρων.

Τὸ ἐμβαδὸν κάθε χώρου ἐργασίας ἢ βοηθητικοῦ χώρου θὰ εἶναι ἴσο τουλάχιστον μὲ τὸ μεγαλύτερον ἀπὸ τὰ ἐμβαδὰ πού προβλέπουν οἱ σχετικὲς διατάξεις τῶν ἀνωτέρω άρθρων γιὰ τὸν ἀντίστοιχον χώρο τοῦ καθενὸς ἀπὸ τὰ καταστήματα πού ἀποτελοῦν τὸ μικτὸ κατάστημα.

Ἐν, σύμφωνα μὲ τὶς διατάξεις τῶν σχετικῶν μὲ τὰ καταστήματα πού ἀποτελοῦν τὸ μικτὸ κατάστημα άρθρων, τὸ ἓνα μόνον ἀπὸ τὰ καταστήματα αὐτά ἀπαλλάσσεται ἀπὸ τὴν ὑποχρέωση νὰ διαθέτει κάποιον χώρο ἐργασίας ἢ βοηθητικὸν χώρο, ὁ χώρος αὐτὸς θὰ ὑπάρχει στὸ μικτὸ κατάστημα γιὰ τὴν ἐκτέλεση τῶν ἀντίστοιχων λειτουργιῶν τῶν ἄλλων καταστημάτων.

Κατ' ἐξαίρεση τῶν ἀνωτέρω:

α. Τὰ μικτά καταστήματα, πού ἀποτελοῦνται ἀπὸ μὴ ὁμοειδῆ καταστήματα τῶν άρθρων 38 καὶ 39, θὰ διαθέτουν ἰδιαίτερα, σαφῶς χωρισμένα, γιὰ κάθε εἶδος τῶν καταστημάτων τούτων παρασκευαστήρια, σύμφωνα μὲ τὶς σχετικὲς διατάξεις τῶν ἀνωτέρω άρθρων.

β. Ἐν μικτὸν κατάστημα ἀποτελεῖται ἀπὸ καταστήματα τῶν άρθρων 38 καὶ 39

ή και 39 (π.χ. έστιατόριο - καφετερία, έστιατόριο - ζαχαροπλαστείο, έστιατόριο - καφετερία - ζαχαροπλαστείο), θά διαθέσει αίθουσα πελατών του καταστήματος του άρθρου 38 χωριστή, έστω και νοητά, από την αίθουσα πελατών του άλλου καταστήματος (άρθρου 37 ή και 39).

ΚΕΝΤΡΑ ΔΙΑΣΚΕΔΑΣΕΩΣ

Άρθρον 41.

Κέντρα διασκέδασης.

1. Όρισμός: Κέντρο Διασκέδασης είναι ο στεγασμένος ή άκάλυπτος χώρος συγκεντρώσεως του Κοινού για την παρακολούθηση καλλιτεχνικού, κυρίως μουσικού, προγράμματος σε συνδυασμό με την παροχή φαγητών ή/και ποτών, πέρα δε από τον χώρο αυτόν υπάρχουν όπωσδήποτε και οι προβλεπόμενοι από τα οικεία άρθρα, ανάλογως των προσφερομένων ειδών (άρθρα 37 ή 38 ή 39 της παρούσας), στεγασμένοι χώροι με την απαραίτητη συγκρότηση και εξοπλισμό.

Δέν θεωρούνται Κέντρα Διασκέδασης τά καταστήματα των άρθρων 37, 38 και 39, στα όποια, κατά την άδειας της αρμόδιας Αστυνομικής Αρχής και σύμφωνα με τίς ισχύουσες σχετικές Αστυνομικές Διατάξεις, γίνεται χρήση ορισμένων Έγχωρων μουσικών όργάνων (πιάνο, βιολί, κιθάρα κ.τ.όμ.), χωρίς ένισχυτή και μεγάφωνα, ή στερεοφωνικού μηχανήματος μικρής ισχύος, ανάλογης με τον χώρο, για τη δημιουργία εύχρηστης ατμόσφαιρας στο κατάστημα. Στα καταστήματα αυτά δέν επιτρέπεται ο χορός.

2. Στα Κέντρα Διασκέδασης, στα όποια είναι δυνατό να αναπτυχθούν περισσότερα από 200 καθίσματα, εφαρμόζονται οι διατάξεις της Νομοθεσίας για τά θέατρα και τούς κινηματογράφους ή άλλης ισχύουσας σχετικής νομοθεσίας. Για όσους ύγειονομικούς όρους και προϋποθέσεις δέν καλύπτουν οι διατάξεις αυτές, στα άνωτέρω Κέντρα Διασκέδασης εφαρμόζονται και οι διατάξεις του προηγούμενου Κεφαλαίου και οι ειδικές διατάξεις του άρθρου 37 ή 38 ή 39 της παρούσας ανάλογα με τον χαρακτηρισμό του Κέντρου Διασκέδασης με βάση τά προσφερόμενα σ' αυτό είδη.

3. Τά Κέντρα Διασκέδασης, πού Έχουν δυνατότητες ανάπτυξεως μέχρι 200 καθίσματα, θά πληρούν τούς όρους και τίς προϋποθέσεις, πού προβλέπουν οι διατάξεις του προηγούμενου Κεφαλαίου και του άρθρου 37 ή 38 ή 39, ανάλογα με τον χαρακτηρισμό του Κέντρου Διασκέδασης με βάση τά προσφερόμενα σ' αυτό είδη, καθώς και τούς άκάλυπτους ειδικούς όρους και προϋποθέσεις:

α) Για την έγκατάσταση Κέντρων Διασκέδασης δέν θά χρησιμοποιούνται χώροι πολυκατοικιών, άν ο Κανονισμός τούτων άπαγορεύει την ίδρυση και λειτουργία σ' αυτές τέτοιων καταστημάτων.

β) Η αίθουσα πελατών στεγασμένου Κέντρου Διασκέδασης θά είναι κατάλληλα κατασκευασμένη, ώστε να παρέχει πλήρη ήχομόνωση. Η Υγειονομική Υπηρεσία μπορεί να ζητήσει βεβαίωση της αρμόδιας Τεχνικής Υπηρεσίας ή δήλωση Ν.Δ. 105/69 του κατασκευαστή Μηχανικού για την άποτελεσματικότητα της ήχομονώσεως.

γ) Οι χώροι του Κέντρου Διασκέδασης θά πληρούν τούς όρους Πυρασφαλείας, καθώς και της άσφαλούς και άνετης διαφυγής των θαμώνων σε περιπτώσεις κινδύνου. Τούτο έλέγχεται από την αρμόδια Πυροσβεστική Υπηρεσία, της όποιας σχετική βεβαίωση έπισυνάπτεται στην αίτηση του ενδιαφερόμενου για την άπάκτηση της άδειας λειτουργίας του καταστήματος του. Από την άνωτέρω ύποχρέωση εξαίρονται τά Κέντρα Διασκέδασης, πού λειτουργούν σε υπαίθριους χώρους, πλην των δαμάτων ξενοδοχείων ή άλλων κτιρίων, εκτός άν ύπάρχει τέτοια ύποχρέωση από τίς Πυροσβεστικές Δ/σεις.

δ) Στα στεγασμένα Κέντρα Διασκέδασης θά ύπάρχει όπωσδήποτε μηχανολογική έγκατάσταση τεχνητού άερισμού, Ικανή να άνανεώνει πλήρως και συνεχώς τον άέρα σε όλους τούς χώρους και κυρίως στην αίθουσα πελατών, όπως όρίζει το άρθρο 21 της παρούσας.

Η Υγειονομική Υπηρεσία μπορεί, άν τό κρίνει σκόπιμο, να επιβάλλει την το-

ποθέτηση εγκαταστάσεως κλιματισμού. Κατά την τοποθέτηση των ανωτέρω εγκαταστάσεων θα λαμβάνονται μέτρα πλήρους εξασφαλίσεως των θαμώνων και του προσωπικού από τα ρεύματα και των περιοίκων από τους θορύβους ή άλλου είδους ένοχλήσεις.

ε) Πρακτικόν για Κέντρα Διασκεδάσεως, που ιδρύονται σε υπαίθριους χώρους, ή απόσταση τούτων από ένταγμένη στο έγκριμένο σχέδιο του οικισμού κατοικία ή από ξενοδοχείο γενικά θα είναι τουλάχιστον 300 μ. Η απόσταση αυτή μπορεί να αυξημειώνεται κατά την κρίση της αρμόδιας Υγειονομικής Επιτροπής, ή, εν έλλείψει, της Υγειονομικής Υπηρεσίας και αναλόγως των ειδικών τοπικών συνθηκών (παρεμβολή άλλων κτιρίων μεταξύ Κέντρου Διασκεδάσεως και κατοικίας, εγκατάσταση Κέντρου Διασκεδάσεως σε δώματα πολυορόφων ξενοδοχείων κ.λπ.).

Κατά παρέκκλιση της διατάξεως του προηγούμενου εδάφιου, μπορεί να χορηγηθεί άδεια λειτουργίας Κέντρου Διασκεδάσεως σε υπαίθριο χώρο, αν από επίσημα έγγραφα (βεβαίωση της οικείας Οικονομικής Εφορίας κ.ά.) προκύπτει ότι τούτο είχε ιδρυθεί στον χώρο, που βρίσκεται σήμερα, πριν από τη δημοσίευση της Α1β/11261/81 (ΦΕΚ 46/8.2.82 τ. Β') Υγειονομικής Διατάξεως και ότι λειτουργεί από τότε υπό τον ίδιο φορέα.

4. Σε περιπτώσεις χορηγήσεως άδειας ίδρύσεως και λειτουργίας Κέντρου Διασκεδάσεως, που έχει δυνατότητες αναπτύξεως μέχρι 200, τό πολύ, καθισμάτων, ή αρμόδια Υγειονομική Επιτροπή ή, εν έλλείψει, η Υγειονομική Υπηρεσία, αφού διαπιστώσει την καταλληλότητα των χώρων, της συγκροτήσεως και του εξοπλισμού του καταστήματος, σύμφωνα με τις σχετικές διατάξεις της παρούσας, γνωματεύει για τη χορήγηση της άδειας ίδρύσεως και λειτουργίας Κέντρου Διασκεδάσεως με ανάλογη συγκρότηση, ή όποια πρέπει να είναι συνάρτηση των προσφερόμενων σ' αυτό ειδών (έστιατορίου, μπάρ, αναψυκτηρίου κ.τ.δμ.).

Για τον περαιτέρω ειδικότερο χαρακτηρισμό του Κέντρου Διασκεδάσεως ως χορευτικού, κοσμικής ταβέρνας, καιπαρέ, διακοθήκης κ.λπ., για τον όποιο εφαρμόζονται οι σχετικές διατάξεις της Αγορανομικής Νομοθεσίας, ή Υγειονομική Επιτροπή ή, εν έλλείψει, η Υγειονομική Υπηρεσία είναι αναρμόδια.

ΑΝΑΨΥΚΤΗΡΙΑ - ΟΒΕΛΙΣΤΗΡΙΑ - ΠΑΓΩΤΟΠΩΛΕΙΑ - ΚΥΛΙΚΕΙΑ

Άρθρον 42.

**Καταστήματα, τὰ ὁποῖα διαθέτουν σὲ περαστικούς πελάτες
τρόφιμα καὶ ποτὰ γιὰ ἄμεση κατανάλωση.**

1. Στὰ καταστήματα τοῦ παρόντος άρθρου περιλαμβάνονται τὰ καταστήματα, τὰ ὁποῖα προσφέρουν τρόφιμα ἢ/καὶ ποτὰ σὲ περαστικούς πελάτες. Τέτοια καταστήματα εἶναι τὰ ἀναψυκτήρια περίπτερα, τὰ καταστήματα ἀναψυκτηρίων χωρὶς καθίσματα, τὰ παγωτοπωλεῖα, τὰ ὀβελιστήρια γιὰ περαστικούς πελάτες, οἱ κινητὲς καντίνες καὶ ἄλλα παρόμοια καταστήματα.

2. Ἐπίσης στὰ καταστήματα τοῦ παρόντος άρθρου περιλαμβάνονται καὶ τὰ κυλικεῖα, πού λειτουργοῦν σὲ χώρους ἐργασίας ἢ συγκεντρώσεως πολλῶν ἀτόμων, ἐφόσον δὲν ἀναπτύσσονται σ' αὐτὰ τραπέζια καὶ καθίσματα (κυλικεῖα ἐργοστασίων, δημῶσιων θεαμάτων, σχολείων, ἰδρυμάτων, μεγάρων, στὰ ὁποῖα στεγάζονται γραφεῖα ἢ καταστήματα, δημοτικῶν ἀγορῶν κ.λπ.).

3. Ὅρισμοί:

α) Ἀναψυκτήρια περίπτερα εἶναι μικρὰ καταστήματα, τὰ ὁποῖα ἰδρύονται καὶ λειτουργοῦν σὲ κεντρικὲς πλατεῖες, ὁδικὲς ἀρτηρίες, σταθμοὺς αὐτοκινήτων ἢ σιδηροδρόμων, λιμένες καὶ ἀερολιμένες, ἀκτὲς ὁμοδικῆς κολιμηθίσεως (πλάζ). τουριστικῶν ἢ ἀρχαιολογικῶν χώρους καὶ γενικὰ σὲ χώρους, στοὺς ὁποῖους παρατηρεῖται συνήθως συγκέντρωση ἢ διέλευση πολλῶν ἀτόμων. Τὰ καταστήματα αὐτὰ ἐπιτρέπεται νὰ προσφέρουν ἀναψυκτικὰ ποτὰ καὶ μπίρα, καφέ γενικὰ καὶ ἄλλα ροφήματα, παγωτὰ τυποποιημένα ἢ χύμα σὲ χωνάκι καὶ ὀρισμένα γλυκίσματα ἀπὸ αὐτὰ πού μποροῦν νὰ προσφέρονται στὸ χέρι τοποθετημένα σὲ χαρτί κώκ, ἐκλαίρ, ἀμυγδαλωτὰ, κέικ, τουλούμπες κ.τ.δμ.), τὸστ ἢ ἄλλα σάντουιτς καὶ πίτες (τυρόπιτες κ.τ.δμ.).

β) Καταστήματα ἀναψυκτηρίων χωρὶς καθίσματα εἶναι μικρὰ καταστήματα, τὰ ὁποῖα προσφέρουν σὲ ὄρθιους πελάτες ὀρισμένα γλυκίσματα ἀπὸ αὐτὰ, πού μποροῦν νὰ προσφέρονται στὸ χέρι τοποθετημένα σὲ χαρτί (κώκ, ἐκλαίρ, ἀμυγδαλωτὰ, κέικ, παντεσπάνι, τουλούμπες κ.τ.δμ.), παγωτὰ τυποποιημένα ἢ χύμα σὲ χωνάκι, τὸστ ἢ ἄλλα σάντουιτς, πίτες (τυρόπιτες, σπανακόπιτες, πίτσες, μπουγάτσες κ.τ.δμ.), καφέ, ἀναψυκτικὰ ποτὰ καὶ μπίρα.

Τὰ καταστήματα αὐτὰ διαφέρουν ἀπὸ τὰ ἀναψυκτήρια περίπτερα κυρίως ὡς πρὸς τὴν κατασκευὴ καὶ τὸν ἀπαιτούμενο χώρο (παρ. 5 περίπτ. α καὶ παρ. 6 τοῦ παρόντος άρθρου).

γ) Παγωτοπωλεῖα εἶναι τὰ καταστήματα, στὰ ὁποῖα προσφέρονται μόνον κάθε εἴδους παγωτὰ, τυποποιημένα ἢ χύμα, πού παρασκευάζονται σὲ νομίμως λειτουργοῦντα ἐργοστάσια ἢ ἐργαστήρια ἢ μὲ ἐγκαταστημένα στὸ ἴδιο τὸ κατάστημα μηχανήματα στιγμασίας παρασκευῆς καὶ διαθέσεως παγωτοῦ, σύμφωνα μὲ τὴν παρ. 14 άρθρου 39 τῆς παρούσας.

δ) Ὀβελιστήρια γιὰ περαστικούς πελάτες εἶναι μικρὰ καταστήματα, στὰ ὁποῖα παρασκευάζονται, ψήνονται καὶ προσφέρονται μόνον σὲ περαστικούς πελάτες σουβλάκια ἢ καὶ ἄλλα παρασκευάσματα κρέατος ἢ καὶ κοτόπουλα. Τὰ ἴδια καταστήματα μποροῦν νὰ προσφέρουν ὀκὸμη καὶ ἀναψυκτικὰ ποτὰ καὶ μπίρα.

ε) Κυλικεῖα μεγάρων, σχολείων, δημῶσιων θεαμάτων, ἰδρυμάτων, κλινικῶν, κ.λπ., εἶναι μικρὰ καταστήματα, τὰ ὁποῖα λειτουργοῦν ἐντὸς μεγάρων (σὲ ἰσόγεια, δόφους καὶ στοῆς), στὰ ὁποῖα στεγάζονται γραφεῖα ἢ καταστήματα, σὲ δημοτικὲς ἢ κοινοτικὲς ἀγορὲς, σχολεῖα, ἰδρύματα, νοσηλευτήρια, κρατικὰ ἢ ἰδιωτικὰ, δημόσια θεάματα καὶ γενικὰ σὲ χώρους ἐργασίας ἢ συγκεντρώσεως πολλῶν ἀτόμων καὶ προορίζονται νὰ ἐξυπηρετοῦν τὸ προσωπικὸ καὶ τοὺς ἐπισκέπτες τῶν ἀνωτέρω γραφείων ἢ καταστημάτων, τὸ προσωπικὸ καὶ τοὺς μαθητὲς τῶν σχολείων, τοὺς θεατὲς τῶν δημῶσιων θεαμάτων, τοὺς ἀσθενεῖς τῶν νοσηλευτηρίων κ.λπ.

Τὰ ἀνωτέρω καταστήματα ἐπιτρέπεται νὰ προσφέρουν καφέ γενικὰ καὶ ἄλλα ροφήματα, ὀρισμένα γλυκίσματα (γλυκὰ ταψιοῦ, πάστες, κώκ, ἀμυγδαλωτὰ, κέικ καὶ ἄλλα παρόμοια), παγωτὰ τυποποιημένα ἢ σὲ χύμα, τὸστ ἢ ἄλλα σάντουιτς, σοκολατοειδή, πίτες κ.τ.δμ., καθὸς καὶ ποτὰ ἀναψυκτικὰ καὶ, ἐφόσον ἢ γοήση αὐτῶν δὲν ἀπαγορεύεται ἀπὸ τὸν Κανονισμό τοῦ Φορέα πού ἐξυπηρετοῦν, οἰνοπνευματώδη.

Εἰδικότερα, προκειμένου γιὰ τὰ κυλικεῖα τῶν σχολείων, σ' αὐτὰ μπορεῖ νὰ προσφέρονται τὰ εἶδη, πού ἐπιτρέπονται ἀπὸ τὴν ἐκάστοτε ἰσχύουσα Ἀγορανομική

κές Διατάξεις, καθώς και χυμοί φρούτων, ξηροί καρποί, γάλα εμφιαλωμένο σε μικρές φιάλες μιας μερίδας, φρούτα, πλυμένα καλά και κατά προτίμηση τοποθετημένα κατά τεμάχιο ή μερίδα σε αδιάβροχες σακούλες, κουλούρια και ψωμί με τυρί.

Στά κυλικεία των νοσηλευτικών Ιδρυμάτων Ν.Π. Δημοσίου ή Ίδιωτικού Διοικητικού Επιπέδου ή πώληση και άλλων χρήσιμων στους ασθενείς ειδών, όπως κολώνιες, χαρτομάντιλα, χαρτί καθαριότητας, σαπούνια χεριών κ.τ.δμ., εφόσον θα καταλαμβάνουν ιδιαίτερο νοητώς χώρο στο κυλικείο. Η άδεια λειτουργίας των κυλικείων τούτων χαρακτηρίζεται μετά την απόκτηση της απαραίτητης άδειας σκοπιμότητας, σύμφωνα με το άρθρο 6 παρ. 3 εδάφιο δεύτερο της παρούσας.

στ) Κινητά καταστήματα (κινητές καντίνες) είναι οχήματα, αυτοκίνητα ή ριμουλκούμενα, κατάλληλα διασκευασμένα σε μικρά καταστήματα, τα οποία σταθμεύουν σε χώρους επιτρεπόμενους από τις σχετικές Αστυνομικές και Τουριστικές ή άλλες Διατάξεις και προορίζονται να εξυπηρετούν τα επισκεπτόμενα τους χώρους τούτους άτομα.

Τα κινητά καταστήματα επιτρέπεται να προσφέρουν καφέ και άλλα ροφήματα, ορισμένα γλυκίσματα, που μπορούν να προσφέρονται στο χέρι τοποθετημένα σε χαρτί (κόκ, αμυγδαλωτά, κέικ, τουλούμπες κ.τ.δμ) και τυποποιημένα παγωτά, σάντουιτς, τσόνι, πίτες, αναψυκτικά ποτά και μπίρες.

Στά κινητά καταστήματα μπορεί να προσφέρονται ακόμη και είδη άσχετα με τα τρόφιμα, χαρακτηριστικά ως είδη πρώτης ανάγκης, όπως είναι τα είδη καπνιστή και τα τσιγάρα, αν τούτο δεν απαγορεύεται από τις διατάξεις της σχετικής νομοθεσίας, καθώς και κάρτ - ποστάλ, κ.τ.δμ.

Αν οι κινητές καντίνες είναι εγκαταστημένες σε ακατοίκητες περιοχές, επιτρέπεται να προσφέρουν και σουβλάκια, με την προϋπόθεση ότι τούτο δεν απαγορεύεται από τις ισχύουσες Αστυνομικές, Τουριστικές, κ.ά. διατάξεις. Σε τέτοιες όμως περιπτώσεις δεν θα προσφέρονται γλυκίσματα και παγωτά, εκτός αν είναι τυποποιημένα.

Για τη λειτουργία κινητού καταστήματος απαιτείται άδεια της οικείας Αστυνομικής Αρχής του τόπου κατοικίας του κατόχου του, εκδιδόμενη σύμφωνα με τις σχετικές Αστυνομικές Διατάξεις «περί υπαιθρίων επαγγελματίων» και κατόπιν βεβαίωσης της αρμόδιας Υγειονομικής Υπηρεσίας ότι πληρούνται οι περιγραφόμενοι στο παρόν άρθρο σχετικοί όροι.

Στην άδεια λειτουργίας του κινητού καταστήματος θα αναγράφονται το ονοματεπώνυμο και η διεύθυνση κατοικίας του ιδιοκτήτη του, τα επιτρεπόμενα να προσφέρονται είδη και ο αριθμός κυκλοφορίας του οχήματος. Αν το όχημα είναι ριμουλκούμενο, στην ανωτέρω άδεια θα αναφέρεται ο αριθμός έγκρισης του τύπου του από την αρμόδια Υπηρεσία Συγκοινωνιών και ο αριθμός, που έχει χαραχθεί σ' αυτό των κατασκευαστή του.

Στο έξωτερικό του κινητού καταστήματος θα αναγράφονται ο αριθμός της άδειας λειτουργίας τούτου και το ονοματεπώνυμο και η διεύθυνση της κατοικίας του κατόχου του.

4. Η Υγειονομική Υπηρεσία μπορεί κατά περίπτωση να εξαφάνει ορισμένα είδη, από τα αναφερόμενα ανωτέρω ως επιτρεπόμενα να προσφέρονται σε κάθε κατάσταση του παρόντος άρθρου, αν διαπιστώσει ότι δεν υπάρχουν στο κατάστημα τα απαραίτητα μέσα και προϋποθέσεις για τη διάθεση των ειδών τούτων. Πάντως τα είδη, που τελικά θα επιτραπεί να προσφέρονται σε ένα τέτοιο κατάστημα, θα αναγράφονται στην άδεια λειτουργίας του.

Πρακτικώς για είδη προσφερόμενα από τα κυλικεία σχολείων, ή Υγειονομική Υπηρεσία μπορεί, σε περιπτώσεις εμφάνισης κρούσματος εντερολοιμώξεως σε σχολείο, να απαγορεύσει προσωρινά την προσφορά από το κυλικείο του σχολείου τούτου των ειδών, που δεν είναι συσκευασμένα από την επιχείρηση παρασκευής τους ή παρασκευάζονται (π.χ. σάντουιτς) ή συσκευάζονται (π.χ. φρούτα) από τον πωλητή τους. Η χρονική διάρκεια της ανωτέρω απαγορεύσεως θα ορίζεται από τον Ιατρό Προϊστάμενο της Υγειονομικής Υπηρεσίας, ή, αν δεν υπάρχει, από άλλον αρμόδιο Ιατρό της Υπηρεσίας αυτής, ανάλογα με τα επιδημιολογικά δεδομένα, ώστε να αποτραπεί ή εξάπλωση της νόσου.

Στά καταστήματα των περιπτώσεων α, β, γ και ε της προηγούμενης παραγράφου επιτρέπεται η εγκατάσταση μηχανημάτων στιγμιαίας παρασκευής και διαθήσεως παγωτών υπό τους περιγραφόμενους στην παρ. 14 άρθρου 39 της παρούσας όρους και προϋποθέσεις.

5. Γενικά τα καταστήματα του παρόντος άρθρου θα πληρούν τους όρους και τις προϋποθέσεις, που περιγράφονται στα άρθρα 15, 16, 17, 18, 19, 20, 21, 22,

23 και 24 της παρούσας, με την επιφύλαξη των κατωτέρω περιπτώσεων. Ειδικότερα:

α) Τα αναψυκτήρια περίπτερα μπορεί να λειτουργούν σε λυόμενες κατασκευές από κατάλληλα υλικά, εφόσον θα στηρίζονται σε μόνιμη βάση από μπετόν και θα είναι σύμφωνες με την ισχύουσα πολεοδομική νομοθεσία και τους τυχόν υπάρχοντες Κανονισμούς των ειδικών Φορέων, που ελέγχουν την περιοχή (Ε.Ο.Τ., Οργανισμοί Τοπικής Αυτοδιοίκησης κ.ά.), και κυρίως παρέχουν τα εχέγγυα προστασίας της δημόσιας υγείας.

Ο απαιτούμενος για τη λειτουργία των καταστημάτων τούτων χώρος θα είναι τουλάχιστον 8 τ.μ. με ελάχιστο ύψος 2,20 μ. Οι επιφάνειες των τοίχων θα είναι σε όλη την έκτασή τους αδιαπτόστιτες και λείες (έπικαλυμμένες με πλακίδια εφυσωμένης πορσελάνης ή με άλλο κατάλληλο και στέρεο, αδιαπτόστιτο και λείο υλικό ή ελαιοχρωματισμένες).

β) Τα κινητά καταστήματα (κινητές καντίνες) λειτουργούν σε κατάλληλα διασκευασμένα οχήματα, αυτοκίνητα ή ριμουλκούμενα, με άμαξαμα έμβαδού 5 τ.μ. τουλάχιστον και ύψους το συνήθως συναντώμενο σε παρεμφερή οχήματα. Οι εσωτερικές επιφάνειες των τοιχωμάτων του άμαξαματος θα είναι αδιαπτόστιτες και λείες (ελαιοχρωματισμένες ή επενδυμένες με κατάλληλο και στέρεο, λείο και αδιαπτόστιτο υλικό).

Στά κινητά καταστήματα, αν η σύνδεσή τους με το δημοτικό ή κοινοτικό δίκτυο ύδρευσης δεν είναι δυνατή, για την κάλυψη των αναγκών τους σε νερό, θα χρησιμοποιείται ύδατοδεξαμενή χωρητικότητας 1/2 κ.μ., τουλάχιστον, σύμφωνα με το άρθρο 23 της παρούσας. Μετά το τέλος της εργασίας το νερό, που ενδεχομένως απέμεινε στη δεξαμενή, θα απορρίπτεται.

Τα ακάθαρτα νερά θα συγκεντρώνονται σε κλειστά δοχεία, τα οποία όταν γεμίζουν θα αδειάζουν στο πλησιέστερο φρεάτιο υπονόμων ή σε βόθρο ή, στην ανάγκη θα ακορπίζονται με ραντισμό στην επιφάνεια του εδάφους μακριά από το άμεσο περιβάλλον της καντίνας και κατά τρόπο που να μη λυμνάζουν.

γ) Τα άλλα καταστήματα του παρόντος άρθρου (καταστήματα αναψυκτήρια, παγωτοπωλεία, όβελιστήρια, κυλικεία) ιδρύονται και λειτουργούν σε κτίρια μόνιμης κατασκευής, με την ένοια του άρθρου 15 της παρούσας, έμβαδού τουλάχιστον 15 τ.μ., προκειμένου για αναψυκτήρια καταστήματα και όβελιστήρια, ή 8 τ.μ., προκειμένου για παγωτοπωλεία και κυλικεία. Το ύψος των καταστημάτων τούτων θα είναι σύμφωνα με το άρθρο 17 της παρούσας, πλην των κυλικείων. το ύψος των όποιων μπορεί να είναι μικρότερο, κατά την κρίση της αρμόδιας Υγειονομικής Υπηρεσίας.

Στά αναψυκτήρια καταστήματα, αν τα προσφερόμενα γλυκίσματα και είδη πιτών παρασκευάζονται στο ίδιο το κατάστημα, θα υπάρχει για τον σκοπό αυτόν, πέρα από τον χώρο πωλήσεως (12 τ.μ.), και ιδιαίτερος, σαφώς χωρισμένος, κατάλληλος χώρος παρασκευαστηρίου 20 τ.μ. τουλάχιστον, ο οποίος θα πληρεί τους περιγραφόμενους στο άρθρο 39 παρ. 4α(2) της παρούσας δρους. Αν τα προσφερόμενα σε αναψυκτήριο κατάστημα είδη προέρχονται από αναγνωρισμένα εργοστάσια ή εργοστάσια, οι πίτες όμως μεταφέρονται ήμιτελείς στο κατάστημα, όπου τελικά θα ψηθούν, ο χώρος πωλήσεως του αναψυκτηρίου τούτου, στον οποίο σε τέτοιες περιπτώσεις υπάρχει και κλιβανός, θα είναι 15 τ.μ. τουλάχιστον.

Στά παγωτοπωλεία, αν εκτός από τη χρήση μηχανημάτων στιγμιαίας παρασκευής και προσφοράς παγωτού, παρασκευάζονται και άλλα είδη παγωτών, θα υπάρχει για τον σκοπό αυτόν, πέρα από τον ανωτέρω χώρο πωλήσεως (8 τ.μ.) και ιδιαίτερος, σαφώς χωρισμένος, κατάλληλος χώρος παρασκευαστηρίου 15 τ.μ. τουλάχιστον, ο οποίος θα πληροί τους περιγραφόμενους στο άρθρο 39 παρ. 4α(2) της παρούσας δρους, για δε την παρασκευή του παγωτού θα εφαρμόζεται η παρ. 13 του ίδιου άρθρου.

6. Έπιτρέπεται η λειτουργία ως μικρού καταστήματος αναψυκτηρίου και όβελιστηρίου, εφόσον διατίθεται για τον σκοπό αυτόν χώρος τουλάχιστον 25 τ.μ. ή, προκειμένου για μικτό κατάστημα όβελιστήριο και αναψυκτήριο με παρασκευαστήριο, 45 τ.μ., με την προϋπόθεση ότι θα υπάρχει ιδιαίτερο για κάθε τμήμα προσωπικό και, αν το αναψυκτήριο διαθέτει παρασκευαστήριο, δεν θα παρασκευάζονται σ' αυτό σουβλάκια.

7. Σε κατάστημα αναψυκτήριο ή όβελιστήριο ή παγωτοπωλείο ή μικτό κατάστημα αναψυκτήριο - όβελιστήριο του παρόντος άρθρου, εφόσον υπάρχει περισσος χώρος, πέραν από εκείνον που όρίζεται ανωτέρω για κάθε περίπτωση, επιτρέπεται να τοποθετηθεί κατά μήκος του τοίχου πάγκος με ανάλογο αριθμό (τό πολύ μέχρι 10) μικρών καθισμάτων («σκαμπώ») για την έξυπνη των πελα-

των. Για κάθε τέτοιο κάθισμα θα υπολογίζεται χώρος 0,65 τ.μ. Στα καταστήματα αυτά η προσφορά των επιτρεπόμενων ειδών θα γίνεται με σκεύη, κατά προτίμηση, μίας χρήσεως.

8. Σύστημα πλύσεως σκευών. Όλα τα καταστήματα του παρόντος άρθρου θα έχουν σύστημα πλύσεως των σκευών, που χρησιμοποιούνται κατά τους διοικητικούς χειρισμούς των προσφερόμενων ειδών (έπεξεργασία, παρασκευή, τοποθέτηση, έκθεση, λήψη, προσφορά κ.λπ.). Ο αριθμός των λεκανών του συστήματος τούτου θα καθορίζεται από την αρμόδια Υγειονομική Υπηρεσία, ανάλογα με την κάθε περίπτωση, ως ακολούθως:

α) Ψεροχύτης με μία λεκάνη, αν για την προσφορά των τροφίμων ή ποτών χρησιμοποιούνται σκεύη μίας χρήσεως. Στον νεροχύτη αυτόν θα πλύνονται τα χρησιμοποιούμενα κατά τους διάφορους χειρισμούς των τροφίμων σκεύη (σπάτουλες, λαβίδες, δίσκοι, πιατέλες, ταψιά κ.λπ.). Τα σκεύη αυτά, αφού απομακρυνθούν τα τυχόν υπάρχοντα υπολείμματα γλυκισμάτων ή άλλων παρασκευασμάτων, θα σαπουνίζονται με ζεστό νερό και σαπούνι ή άλλο κατάλληλο και αποδοκτό από υγιεινής απόψεως απορρυπαντικό και ακολούθως θα ξεπλύνονται με άφθονο τρεχούμενο νερό.

β) Ψεροχύτης με δύο λεκάνες, αν για την προσφορά των τροφίμων χρησιμοποιούνται σκεύη πολλαπλής χρήσεως. Τα σκεύη, που φέρουν υπολείμματα λίπους, αυτού κ.λπ., αφού προπλυθούν στην πρώτη λεκάνη με ζεστό νερό και σαπούνι ή άλλο κατάλληλο και αποδοκτό από υγιεινής απόψεως απορρυπαντικό, θα σαπουνίζονται στην ίδια λεκάνη και ακολούθως θα ξεπλύνονται με άφθονο τρεχούμενο νερό στη δεύτερη λεκάνη.

Για την εξασφάλιση τρεχούμενου ζεστού νερού θα υπάρχει θερμοσίφωνας επαρκούς χωρητικότητας, ανάλογης με την κίνηση του καταστήματος.

Ο χώρος, στον οποίο τοποθετείται το ανώτερο σύστημα πλύσεως σκευών, θα αποτελεί συνήθως μέρος του κυρίου καταστήματος, εκτός αν υπάρχει παρασκευαστήριο, όποτε μπορεί να βρίσκεται σ' αυτό. Ο διαχωρισμός του χώρου τούτου από τον χώρο του καταστήματος ή του παρασκευαστηρίου δεν είναι απαραίτητος. Κατά τα άλλα, οι διατάξεις του άρθρου 26 της παρούσας εφαρμόζονται, και στα καταστήματα του παρόντος άρθρου.

8. Τα αποχωρητήρια δεν είναι απαραίτητα στα καταστήματα του παρόντος άρθρου, πλην των αναφεομένων στην παρ. 3 με στοιχεία β και δ, τα οποία έφθον άπασαχολούνται σ' αυτά περισσότερα από δύο άτομα και δεν υπάρχουν δυνατότητες εξυπηρέτησεως του προσωπικού τους σε άλλο αποχωρητήριο, σύμφωνα με την παρ. 3 περίπτ. ε' άρθρου 25 της παρούσας, πρέπει να διαθέτουν αποχωρητήριο για την εξυπηρέτηση του προσωπικού τους. Ο χώρος του αποχωρητηρίου τούτου, δ' όποιος μπορεί να είναι μικρότερος από τον καθοριζόμενο με την παρ. 5 άρθρου 25 της παρούσας, θα είναι επί πλέον του απαιτούμενου, σύμφωνα με την παρ. 6 του παρόντος, για τ' κυρίως κατάστημα. Κατά τα άλλα τ' αποχωρητήριο θα πληρεί τούς όρους του άρθρου 25 της παρούσας.

9. Σύστημα άπαγωγής αερίων, δαμών και καπνών. Στα όβελιστήρια θα υπάρχει άπαραίτητα σύστημα άπαγωγής των παραγομένων κατά τ' ψήσιμο του κρέατος αερίων και δαμών (κνίσια) και, αν ως καύσιμη ύλη χρησιμοποιούνται ξυλάνθρακες πετρέλαιο κ.τ.δμ., του καπνού και τής αθάλης. Η έγκατάσταση του άνωτέρω συστήματος άπαγωγής των αερίων κ.λπ. θα γίνεται σύμφωνα με τ' άρθρο 27 της παρούσας.

Σε όρισμένα καταστήματα του παρόντος άρθρου ή Υγειονομική Υπηρεσία μπορεί, αν τ' κρίνει σκόπιμο, να επιβάλει την τοποθέτηση ειδικού συστήματος φίλτρων κατάλληλου να έξουδετερώνει πλήρως τ' αέρια, τς δαμές κ.λπ., τ' όποιο θα συντηρείται άνελλιπώς για να έξασφαλίζεται ή κανονική λειτουργία και άπόδοσή του.

10. Ψυγεία — θερμοθάλαμοι. Τα εύαλλοιώτα τράφιμα θα διατηρούνται σε ηλεκτρικά ή άλλα κατάλληλα ψυγεία επαρκούς χωρητικότητας, υπό σταθερή ψύξη, τουλάχιστον +7°C, ανάλογα με τ' είδος των τροφίμων και τόν έπιθυμητό χρόνο συντηρήσεώς τους (σάντουιτς και πίττες +1° μέχρι +5°C). Αν ό καταστηματάρχης έπιθυμεί την έκθεση των άνωτέρω τροφίμων, θα χρησιμοποιεί ψυγεία προθήκες.

Τα παγωτά θα συντηρούνται σε κατάψυξη -10°C τουλάχιστον.

Τα τράφιμα, που διαθέτονται ζεστά (τυρόπιττες, μπουγάτσες κ.τ.δμ.), θα διατηρούνται σε θερμοθάλαμους υπό θερμοκρασία άνωτέρα +60°C. Μετά τ' τέλος

καί η μεταποίηση παλαιών γλυκισμάτων ή παρασκευασμάτων γενικά καί η επανακατάμυξη λιωμένων παγωτών.

Η περιουλλογή ειδών ζαχαροπλαστικής κ.λπ., πού έχουν χρησιμοποιηθεί ήδη, όπως ύπολειμματων κέικ, παντεσπανιού κ.λπ., είναι άδικοιολόγητη καί άπαγορεύεται.

14. Τά γλυκίσματα καί άλλα παρασκευάσματα, καθώς καί όλα τά είδη, πού τρώγονται όπως έχουν, θά διατηρούνται σέ έρμητικά κλειστές προθήκες ή έρμάρια γιά νά προστατεύονται από τίς μύγες, τίς κατσαρίδες, τούς ποντικούς, τόν κονιαρό καί κάθε είδους άλλες ρυπάνσεις. Άν πρόκειται γιά είδη εύαλλοιώτα ή προσφερόμενα ζεστά θά διατηρούνται σέ ψυγεία ή θερμοθαλάμους, αντίστοιχα, σύμφωνα μέ τήν παρ. 10 τού παρόντος άρθρου. Η κατά αντίθετο πός τά άνωτέρω τρόπο έκθεση καί διατήρηση τών προαναφερόμενων ειδών, καθώς καί η ψηλάφηση τούτων από τό προσωπικό καί τούς πελάτες τού καταστήματος άπαγορεύεται.

Η λήψη τών κάθε είδους παρασκευασμάτων καί άλλων τροφίμων, πού τρώγονται όπως έχουν, γιά τήν προσφορά τους στους πελάτες θά γίνεται μέ ειδικά γιά τόν σκοπό αυτών προοριζόμενα όργανα (κουτάλια, πηρούνια, λαβίδες κ.τ.δμ.) καί όχι μέ τά χέρια.

Τά γλυκίσματα, οί πίττες, τά σάντουιτς, τά ποτά κ.λπ. θά προσφέρονται μέ καθαρά σκεύη πολλαπλής ή μιās χρήσεως ή μέ καθαρό άδιάβροχο χαρτί. Τά άναψυκτικά ποτά, οί μπύρες καί ό έτοιμος τυποποιημένος καφές, αν δέν προσφέρονται μέ ποτήρια, μιās ή πολλαπλής χρήσεως, αλλά μέ τή συσκευασία τους, θά συνοδεύονται άπαραίτητα μέ σωληνίσκους άναρροφήσεως μιās χρήσεως (καλαμάκια) άποστειρωμένους καί τοποθετημένους κατά τεμάχιο σέ κλειστή θήκη από άδιάβροχο χαρτί ή πλαστική. Επίσης, τά συσκευασμένα σέ κύπελλα παγωτά θά προσφέρονται μέ κουταλάκια μιās χρήσεως, ξύλινα ή πλαστικά, άποστειρωμένα καί τοποθετημένα κατά τεμάχιο σέ κλειστή θήκη από άδιάβροχο χαρτί ή πλαστική.

15. Οί διατάξεις τών παρ. 13 καί 14 τού άρθρου 39 τής παρούσας, οί αναφερόμενες στήν παρασκευή, στή συντήρηση καί στή διάθεση παγωτών, εφαρμόζονται άνάλογα καί στά καταστήματα τού παρόντος άρθρου.

16. Όλοι οί χώροι τών καταστημάτων τού παρόντος άρθρου, καθώς καί τά χρησιμοποιούμενα σ' αυτά σκεύη, συσκευές, εργαλεία, έπιπλα κ.λπ. θά διατηρούνται άπόλυτα καθαρά μέ τή φροντίδα τού καταστηματάρχη.

Η παρουσία περιττών αντικειμένων καί ειδών συσκευασίας (κιβώτια, καφάσια κ.λπ.) στους χώρους πώλησεως καί στά τυχόν ύπάρχοντα παρασκευαστήρια τών άνωτέρω καταστημάτων άπαγορεύεται.

Γιά τήν άπόρριψη τών μεταχειρισμένων σκευών μιās χρήσεως, χαρτιών, σωληνίσκων άναρροφήσεως κ.τ.δμ. θά ύπάρχει κατάλληλο μεταλλικό δοχείο έπαρκούς χωρητικότητας μέ κάλυμμα, τό όποίο θά άνοηγει μέ ειδικό μηχανισμό (πεντάλι) καί θά κλείνει καλά.

17. Οί διατάξεις τών άρθρων 32, 33, 34, 35 καί 36 τής παρούσας εφαρμόζονται καί στά καταστήματα τού παρόντος άρθρου. Πέρα από τίς έπιβαλλόμενες μέ τό άρθρο 36 ύποχρεώσεις, η 'Υγειονομική 'Υπηρεσία μπορεί νά έπιβάλει σέ καταστήματα τού παρόντος άρθρου τήν πρόσληψη ύπαλλήλου ταμία, αν κρίνει ότι η πελατειακή κίνηση τους παρέχει τέτοια δυνατότητα.

Ιδιαίτερα, προκειμένου γιά κυλικεία σχολείων, δέν έπιτρέπεται η άπασχόληση σ' αυτά πρόσωπων, τά όποία άσχολούνται μέ τόν καθαρισμό τών χώρων τού σχολείου. Σέ έξαιρετικές περιπτώσεις μπορεί νά έπιτραπεί στα άνωτέρω πρόσωπα νά πωλούν, σαν στάσιμοι μικροπωλητές, μόνον τυποποιημένα σέ άτομική συσκευασία προϊόντα εργαστηρίων ή έργοστασίων τροφίμων, μέ τήν προϋπόθεση ότι δέν θά παραβιάζεται η συσκευασία τών προϊόντων τούτων καί θά εξασφαλίζεται η καταλληλότητά τους καί ότι τά πρόσωπα αυτά θά φροντίζουν μέ σχολαστικότητα γιά τήν άτομική τους καθαριότητα (τακτικό πλύσιμο χειρών, ιδιαίτερη καθαρή μπλούζα).

18. Οί διατάξεις τού παρόντος άρθρου, οί αναφερόμενες στήν ύγιεινή καί στήν καθαριότητα τών χώρων, (όχι όμως καί στο μέγεθος τούτων), τού έξοπλισμού καί τού προσωπικού τών κυλικείων καί άναψυκτηρίων, καθώς καί στήν καταλληλότητα τών προσφερομένων στα καταστήματα αυτά τροφίμων καί ποτών, εφαρμόζονται άνάλογα καί στά λειτουργούντα σέ συγκοινωνιακά μέσα παρόμοια καταστήματα.

ΟΝΟΜΑ:
ΔΙΕΥΘΥΝΣΗ:

1. Ποιά ώρα κοιμάσαι κυρίως? > 22:00
2. Σε η γλώσσα αποθνήσκει? > 22:00
3. Δοκίμας συμπυκνω γάλα? >
βρασμένο γάλα?
γάλα με όξινο?

4. Πόσο κρατάει ένα στον υποέρτα χειροπέδα? - 5. Βρίσκεται σε πόδια? - 6. Σε κτιριο βρίσκεται

ΠΑΡΑΡΤΗΜΑ Β

α) Πόσο χρησιμοποιείς τα παρκακια
β) Πόσο χρησιμοποιείς τα παρκακια
γ) Πόσο χρησιμοποιείς τα παρκακια
δ) Πόσο χρησιμοποιείς τα παρκακια
ε) Πόσο χρησιμοποιείς τα παρκακια
στ) Πόσο χρησιμοποιείς τα παρκακια
ζ) Πόσο χρησιμοποιείς τα παρκακια
η) Πόσο χρησιμοποιείς τα παρκακια
θ) Πόσο χρησιμοποιείς τα παρκακια
ι) Πόσο χρησιμοποιείς τα παρκακια
κ) Πόσο χρησιμοποιείς τα παρκακια
λ) Πόσο χρησιμοποιείς τα παρκακια
μ) Πόσο χρησιμοποιείς τα παρκακια
ν) Πόσο χρησιμοποιείς τα παρκακια
ξ) Πόσο χρησιμοποιείς τα παρκακια
ο) Πόσο χρησιμοποιείς τα παρκακια
π) Πόσο χρησιμοποιείς τα παρκακια
ρ) Πόσο χρησιμοποιείς τα παρκακια
σ) Πόσο χρησιμοποιείς τα παρκακια
τ) Πόσο χρησιμοποιείς τα παρκακια
υ) Πόσο χρησιμοποιείς τα παρκακια
φ) Πόσο χρησιμοποιείς τα παρκακια
χ) Πόσο χρησιμοποιείς τα παρκακια
ψ) Πόσο χρησιμοποιείς τα παρκακια
ω) Πόσο χρησιμοποιείς τα παρκακια </p></div>

ΤΑ ΕΡΩΤΗΜΑΤΟΛΟΓΙΑ ΤΗΣ ΕΡΕΥΝΑΣ

- Μουσική
- Αποσπασμα
- Συγγραφο

Στη συνέχεια παρατίθενται τα ερωτηματολόγια, που χρησιμοποιήθηκαν για την έρευνα : " Μπαρ και Χρήσεις αναψυχής στην περιοχή των Εξαρχείων ".

9. Παρατηρήσεις για τα ερωτηματολόγια
(μυστηριασμένες, διακόσμηση,
.....)

10. Τίτλος ποτού ή ποσότητα ποτού
.....
.....

-ΕΙ-

ΜΠΑΡ ΚΑΙ ΧΡΗΣΕΙΣ ΑΝΑΨΥΧΗΣ ΣΤΗ ΠΕΡΙΟΧΗ ΕΞΑΡΧΕΙΩΝ

ΟΝΟΜΑ: Beer Academy
ΔΙΕΥΘΥΝΣΗ: Σπυριδίου 29

1. Ποιές ώρες λειτουργεί κυρίως? 12³⁰ - 12³⁰ μμ.
2. Σε τι ηλικίες απευθύνεται? > 18
3. Διαθέτει α) υπαίθριο χώρο? -
β) κλειστό χώρο? ✓
γ) και τα δύο? -
4. Πόσα τραπέζια έχει στον υπαίθριο χώρο (θέσεις)? -
5. Βρίσκεται σε ισόγειο ή όροφό? 16ος ορόφος
6. Σε τι κτίριο βρίσκεται?
α) κύρια χρήση (οικία-γραφεία-μαγαζιά): Διαφημιστικό κέντρο, κατοικίες, γραφεία
β) πόσους ορόφους έχει: 5
γ) ποιές είναι οι άλλες συνυπάρχουσες χρήσεις? Καταστήματα, Πολυτεχνείο
δ) σε τι κατάσταση είναι
 - Νεοκλασικό
 - Μεσοπολεμικό
 - Μεταπολεμικό ✓
 - Σύγχρονο
7. Το κτίριο διαθέτει κλιματισμό-εξαερισμό? ✓
8. Παρατηρήσεις για τον δρόμο, στον οποίο βρίσκεται ενταγμένο
α) συνθήκες κίνησης πεζών-οχημάτων: βουνεκάς
β) συνθήκες στάθμευσης: στον δρόμο
γ) επικρατούσες χρήσεις γής:
9. Παρατηρήσεις για το εσωτερικό του κτιρίου (μουσική, φωτισμός, διακόσμηση): Rock
Έπιπλα ζωνικό
καμινός φωτισμό
Επιπλέον το ξύλο κ' είναι μοντέρνα διακόσμηση
10. Τιμές ποτού ή βασικών μενού
μπύρα 3,82€ (1300δρα)
πιατέκι: 8,21€ (2797,6δρα)

ΜΠΑΡ ΚΑΙ ΧΡΗΣΕΙΣ ΑΝΑΨΥΧΗΣ ΣΤΗ ΠΕΡΙΟΧΗ ΕΞΑΡΧΕΙΩΝ

ΟΝΟΜΑ: Case Net
ΔΙΕΥΘΥΝΣΗ: Ζαζωφική κ. Μπίτση 9

1. Ποιές ώρες λειτουργεί κυρίως? 22⁰⁰ - 24³⁰
2. Σε τι ηλικίες απευθύνεται? > 15
3. Διαθέτει α) υπαίθριο χώρο?
β) κλειστό χώρο?
γ) και τα δύο?
4. Πόσα τραπέζια έχει στον υπαίθριο χώρο (θέσεις)? —
5. Βρίσκεται σε ισόγειο ή όροφό? 16^{ος} ορόφος
6. Σε τι κτίριο βρίσκεται?
α) κύρια χρήση (οικία-γραφεία-μαγαζιά): καταστήματα, γραφεία
β) πόσους ορόφους έχει: 4
γ) ποιές είναι οι άλλες συνυπάρχουσες χρήσεις? χρ. αίθου αναψυχή, καταστήματα
δ) σε τι κατάσταση είναι
 - Νεοκλασικό
 - Μεσοπολεμικό
 - Μεταπολεμικό
 - Σύγχρονο
7. Το κτίριο διαθέτει κλιματισμό-εξαερισμό?
8. Παρατηρήσεις για τον δρόμο, στον οποίο βρίσκεται ενταγμένο
α) συνθήκες κίνησης πεζών-οχημάτων: μέτρια
β) συνθήκες στάθμευσης:
γ) επικρατούσες χρήσεις γής:
9. Παρατηρήσεις για το εσωτερικό του κτιρίου
(μουσική, φωτισμός, διακόσμηση): μουσική, διακόσμηση
διαθέτει computers
στα τοίχους επικρατεί το άσπρο χρώμα
Rock, ξένη μουσική
10. Τιμές πτοού ή βασικών μενού 20005 €

ΜΠΑΡ ΚΑΙ ΧΡΗΣΕΙΣ ΑΝΑΨΥΧΗΣ ΣΤΗ ΠΕΡΙΟΧΗ ΕΞΑΡΧΕΙΩΝ

ΟΝΟΜΑ: Μποξίμικα (συμπλέκτες)
ΔΙΕΥΘΥΝΣΗ: Σοφίας 27-29

1. Ποιές ώρες λειτουργεί κυρίως? ΔΕΥ-ΤΡΣ εκτός, 23³⁰ - πρωί.
2. Σε τι ηλικίες απευθύνεται? > 25
3. Διαθέτει α) υπαίθριο χώρο?
β) κλειστό χώρο?
γ) και τα δύο?
4. Πόσα τραπέζια έχει στον υπαίθριο χώρο (θέσεις)? →
5. Βρίσκεται σε ισόγειο ή όροφό? 16ο ορόφ.
6. Σε τι κτίριο βρίσκεται?
α) κύρια χρήση (οικία-γραφεία-μαγαζιά): φρονιτήριο, γραφεία, κατοικία
β) πόσους ορόφους έχει: 5
γ) ποιές είναι οι άλλες συνυπάρχουσες χρήσεις? →
δ) σε τι κατάσταση είναι
 - Νεοκλασικό
 - Μεσοπολεμικό
 - Μεταπολεμικό
 - Σύγχρονο
7. Το κτίριο διαθέτει κλιματισμό-εξαερισμό?
8. Παρατηρήσεις για τον δρόμο, στον οποίο βρίσκεται ενταγμένο
α) συνθήκες κίνησης πεζών-οχημάτων: ελάχιστα κίνηση
β) συνθήκες στάθμευσης: στον ίδιο δρόμο υπάρχει δωρεάν παρκαδό
γ) επικρατούσες χρήσεις γής: άλλα καταστήματα, κατοικίες
9. Παρατηρήσεις για το εσωτερικό του κτιρίου (μουσική, φωτισμός, διακόσμηση): Συνταγική μουσική (ρεμπέτικα κ' ζαζα)
επαρκής φωτισμός
10. Τιμές ποτού ή βασικών μενού φιάζη αφέρε 73,37€ (25.000δευ)
Ποτό: 5,87€ (2000δευ)
κρασί: 17,61-23,48€ (6.000-8.000δευ)

ΜΠΑΡ ΚΑΙ ΧΡΗΣΕΙΣ ΑΝΑΨΥΧΗΣ ΣΤΗ ΠΕΡΙΟΧΗ ΕΞΑΡΧΕΙΩΝ

ΟΝΟΜΑ: Λήμνος.....
ΔΙΕΥΘΥΝΣΗ: Σοφιστική 22.....
.....

1. Ποιές ώρες λειτουργεί κυρίως? 9⁰⁰ - 12⁰⁰ , 16⁰⁰ - 19⁰⁰
2. Σε τι ηλικίες απευθύνεται? 40 ε' ανω
3. Διαθέτει α) υπαίθριο χώρο?
β) κλειστό χώρο?
γ) και τα δύο? ✓
4. Πόσα τραπέζια έχει στον υπαίθριο χώρο(θέσεις)? 3
5. Βρίσκεται σε ισόγειο ή όροφό? ισόγειο
6. Σε τι κτίριο βρίσκεται?
α) κύρια χρήση(οικία-γραφεία-μαγαζιά): γραφεία, κατοικία
β) πόσους ορόφους έχει: 6
γ) ποιές είναι οι άλλες συνυπάρχουσες χρήσεις?
δ) σε τι κατάσταση είναι
 - Νεοκλασικό
 - Μεσοπολεμικό
 - Μεταπολεμικό ✓
 - Σύγχρονο
7. Το κτίριο διαθέτει κλιματισμό-εξαερισμό? ναι
8. Παρατηρήσεις για τον δρόμο, στον οποίο βρίσκεται ενταγμένο
α) συνθήκες κίνησης πεζών-οχημάτων: βουχιά κίνηση
β) συνθήκες στάθμευσης: ιδιωτικά παρκαζ
γ) επικρατούσες χρήσεις γής: χρήση αναψυκτώ, καταστήματα, γραφεία
9. Παρατηρήσεις για το εσωτερικό του κτιρίου
(μουσική, φωτισμός, διακόσμηση): χαμηλός
εξθνική (παζώ εξθνικό τραπέζι κ'
εξαφροζαϊκό.)
αητή διακόσμηση
10. Τιμές ποτού ή βασικών μενού : Εξθνικός καφέ: 2,60 € (544,20 δελ)

ΜΠΑΡ ΚΑΙ ΧΡΗΣΕΙΣ ΑΝΑΨΥΧΗΣ ΣΤΗ ΠΕΡΙΟΧΗ ΕΞΑΡΧΕΙΩΝ

ΟΝΟΜΑ: Φιλικό καφέ.....
ΔΙΕΥΘΥΝΣΗ: Σοφωκλ. 12.....
.....

1. Ποιές ώρες λειτουργεί κυρίως? 13⁰⁰-17⁰⁰, 19⁰⁰-21³⁰
2. Σε τι ηλικίες απευθύνεται? > 18-38
3. Διαθέτει α) υπαίθριο χώρο?
β) κλειστό χώρο?
γ) και τα δύο? ✓
4. Πόσα τραπέζια έχει στον υπαίθριο χώρο(θέσεις)? 7
5. Βρίσκεται σε ισόγειο ή όροφό? ισόγειο
6. Σε τι κτίριο βρίσκεται?
α) κύρια χρήση(οικία-γραφεία-μαγαζιά): κατοικίες, γραφεία
β) πόσους ορόφους έχει: 5
γ) ποιές είναι οι άλλες συνυπάρχουσες χρήσεις? κατοικίες, καταστήματα
δ) σε τι κατάσταση είναι
 - Νεοκλασικό
 - Μεσοπολεμικό
 - Μεταπολεμικό ✓
 - Σύγχρονο
7. Το κτίριο διαθέτει κλιματισμό-εξαερισμό? ✓
8. Παρατηρήσεις για τον δρόμο, στον οποίο βρίσκεται ενταγμένο
α) συνθήκες κίνησης πεζών-οχημάτων: ευχολ
β) συνθήκες στάθμευσης: απέναντί υπάρχει πεζόδρομος
γ) επικρατούσες χρήσεις γής: πολυκατοικίες.
9. Παρατηρήσεις για το εσωτερικό του κτιρίου (μουσική, φωτισμός, διακόσμηση): Rock
χαμηλό φωτισμό
μπαρένια διακόσμηση (επικρατεί το jazz)
εξα αιγαυράζια παχνιάκια.
10. Τιμές ποτού ή βασικών μενού καφέ 2€ (742 δελ)

ΜΠΑΡ ΚΑΙ ΧΡΗΣΕΙΣ ΑΝΑΨΥΧΗΣ ΣΤΗ ΠΕΡΙΟΧΗ ΕΞΑΡΧΕΙΩΝ

ΟΝΟΜΑ: Γαλαξίας
ΔΙΕΥΘΥΝΣΗ: 2η Τριτοβάθμια Σχολική Στάση 5

1. Ποιές ώρες λειτουργεί κυρίως? 9⁰⁰ - 24³⁰
2. Σε τι ηλικίες απευθύνεται? 6ε & άνω.
3. Διαθέτει α) υπαίθριο χώρο?
β) κλειστό χώρο? ✓
γ) και τα δύο?
4. Πόσα τραπέζια έχει στον υπαίθριο χώρο (θέσεις)? —
5. Βρίσκεται σε ισόγειο ή όροφό? 16^{ος} ορόφος
6. Σε τι κτίριο βρίσκεται?
α) κύρια χρήση (οικία-γραφεία-μαγαζιά): κατοικίες, γραφεία
β) πόσους ορόφους έχει: 6
γ) ποιές είναι οι άλλες συνυπάρχουσες χρήσεις? καφετέρια, καταστήματα
δ) σε τι κατάσταση είναι
 - Νεοκλασικό
 - Μεσοπολεμικό
 - Μεταπολεμικό ✓
 - Σύγχρονο
7. Το κτίριο διαθέτει κλιματισμό-εξαερισμό? ✓
8. Παρατηρήσεις για τον δρόμο, στον οποίο βρίσκεται ενταγμένο
α) συνθήκες κίνησης πεζών-οχημάτων: συνεχώς
β) συνθήκες στάθμευσης: στο δρόμο.
γ) επικρατούσες χρήσεις γής: κατοικίες, ηφαττία
9. Παρατηρήσεις για το εσωτερικό του κτιρίου
(μουσική, φωτισμός, διακόσμηση): Εξωτερικό έντεχνο & pop.
εμφανικά το παλιό κτίριο
10. Τιμές ποτού ή βασικών μενού 6 αντιστοιχούν 2,50 € (5328ex)

ΜΠΑΡ ΚΑΙ ΧΡΗΣΕΙΣ ΑΝΑΨΥΧΗΣ ΣΤΗ ΠΕΡΙΟΧΗ ΕΞΑΡΧΕΙΩΝ

ΟΝΟΜΑ: Σίββα
ΔΙΕΥΘΥΝΣΗ: 2η Τοικήνη 3-5

1. Ποιές ώρες λειτουργεί κυρίως? 13⁰⁰ - 24⁰⁰
2. Σε τι ηλικίες απευθύνεται? >18
3. Διαθέτει α) υπαίθριο χώρο?
β) κλειστό χώρο?
γ) και τα δύο? ✓
4. Πόσα τραπέζια έχει στον υπαίθριο χώρο(θέσεις)? 15
5. Βρίσκεται σε ισόγειο ή όροφό? ισόγειο
6. Σε τι κτίριο βρίσκεται?
α) κύρια χρήση(οικία-γραφεία-μαγαζιά): κατοικίες, γραφεία
β) πόσους ορόφους έχει: 6
γ) ποιές είναι οι άλλες συνυπάρχουσες χρήσεις? καταστήματα
δ) σε τι κατάσταση είναι
 - Νεοκλασικό
 - Μεσοπολεμικό
 - Μεταπολεμικό ✓
 - Σύγχρονο
7. Το κτίριο διαθέτει κλιματισμό-εξαερισμό? εξαερισμό
8. Παρατηρήσεις για τον δρόμο, στον οποίο βρίσκεται ενταγμένο
α) συνθήκες κίνησης πεζών-οχημάτων: συνεχώς κίνηση κ' λεωάν κ' οχημάτων
β) συνθήκες στάθμευσης: μόνο στον δρόμο
γ) επικρατούσες χρήσεις γής: κυρίως κατοικίες
9. Παρατηρήσεις για το εσωτερικό του κτιρίου
(μουσική, φωτισμός, διακόσμηση): Εξωτερική μουσική (έντεχνο ζατιτό χαμηλό φωτισμό)
στον τοίκο) κυρίως το κίτρινο, μπλε, λευκό, πράσινο
κ' είναι διακοσμημένοι με κάδρα από διαφημίσεις(καζιό) τσιγάρων.
10. Τιμές ποτού ή βασικών μενού: σουβλάκι λίτα-τσου 1,30€
Οι τιμές των μενού για διαμονή κατοίκων είναι χαμηλότερες
π.χ. σουβλάκι λίτα-τσου 1,20€

ΜΠΑΡ ΚΑΙ ΧΡΗΣΕΙΣ ΑΝΑΨΥΧΗΣ ΣΤΗ ΠΕΡΙΟΧΗ ΕΞΑΡΧΕΙΩΝ

ΟΝΟΜΑ: Αρχοντία
ΔΙΕΥΘΥΝΣΗ: Ση. Τρικαλίων 3-5

1. Ποιές ώρες λειτουργεί κυρίως? 12⁰⁰ - 15⁰⁰
2. Σε τι ηλικίες απευθύνεται?
3. Διαθέτει α) υπαίθριο χώρο?
β) κλειστό χώρο?
γ) και τα δύο?
4. Πόσα τραπέζια έχει στον υπαίθριο χώρο (θέσεις)? 3
5. Βρίσκεται σε ισόγειο ή όροφό? ισόγειο
6. Σε τι κτίριο βρίσκεται?
α) κύρια χρήση (οικία-γραφεία-μαγαζιά): κατοικία, γραφείο
β) πόσους ορόφους έχει: 6
γ) ποιές είναι οι άλλες συνυπάρχουσες χρήσεις? καφετέρια, καφέ - ριές
δ) σε τι κατάσταση είναι
 - Νεοκλασικό
 - Μεσοπολεμικό
 - Μεταπολεμικό
 - Σύγχρονο
7. Το κτίριο διαθέτει κλιματισμό-εξαερισμό?
8. Παρατηρήσεις για τον δρόμο, στον οποίο βρίσκεται ενταγμένο
α) συνθήκες κίνησης πεζών-οχημάτων: ευνεχώς
β) συνθήκες στάθμευσης: στο δρόμο
γ) επικρατούσες χρήσεις γής: πολυκατοικία, ηφατεία
9. Παρατηρήσεις για το εσωτερικό του κτιρίου (μουσική, φωτισμός, διακόσμηση): εξωτερική μουσική χαμηλό φωτισμό
ετσι τοίχους ευφραχά το κίτρινο χρώμα
10. Τιμές ποτού ή βασικών μενού καφέ: 3 € (10228ex)

ΜΠΑΡ ΚΑΙ ΧΡΗΣΕΙΣ ΑΝΑΨΥΧΗΣ ΣΤΗ ΠΕΡΙΟΧΗ ΕΞΑΡΧΕΙΩΝ

ΟΝΟΜΑ: Cafe
ΔΙΕΥΘΥΝΣΗ: Ση. Τρικάλων 3-5

1. Ποιές ώρες λειτουργεί κυρίως? 19³⁰ - 2⁰⁰
2. Σε τι ηλικίες απευθύνεται? >35
3. Διαθέτει α) υπαίθριο χώρο?
β) κλειστό χώρο?
γ) και τα δύο?
4. Πόσα τραπέζια έχει στον υπαίθριο χώρο (θέσεις)? —
5. Βρίσκεται σε ισόγειο ή όροφό? ισόγειο
6. Σε τι κτίριο βρίσκεται?
α) κύρια χρήση (οικία-γραφεία-μαγαζιά): κατοικία, γραφεία

β) πόσους ορόφους έχει: 6

γ) ποιές είναι οι άλλες συνυπάρχουσες χρήσεις? καταστήματα, καφετέρια

δ) σε τι κατάσταση είναι

- Νεοκλασικό
- Μεσοπολεμικό
- Μεταπολεμικό
- Σύγχρονο

7. Το κτίριο διαθέτει κλιματισμό-εξαερισμό?
8. Παρατηρήσεις για τον δρόμο, στον οποίο βρίσκεται ενταγμένο
α) συνθήκες κίνησης πεζών-οχημάτων: συνεχώς κίνηση

β) συνθήκες στάθμευσης: στο δρόμο

γ) επικρατούσες χρήσεις γής: πολυκατοικία, αφατεία

9. Παρατηρήσεις για το εσωτερικό του κτιρίου
(μουσική, φωτισμός, διακόσμηση): Εξωτερική μουσική (εξοπλιστικό)
πολύ χαμηλό φωτισμό

10. Τιμές ποτού ή βασικών μενού νετο: 4,80€ (1636 δεχ)
καφέ: 3,20€ (1090 δεχ)

ΜΠΑΡ ΚΑΙ ΧΡΗΣΕΙΣ ΑΝΑΨΥΧΗΣ ΣΤΗ ΠΕΡΙΟΧΗ ΕΞΑΡΧΕΙΩΝ

ΟΝΟΜΑ: Καβαρου
ΔΙΕΥΘΥΝΣΗ: Εξωτερική 69

1. Ποιές ώρες λειτουργεί κυρίως? 13³⁰ - 17⁰⁰, 21³⁰ - 24⁰⁰
2. Σε τι ηλικίες απευθύνεται?
3. Διαθέτει α) υπαίθριο χώρο?
β) κλειστό χώρο?
γ) και τα δύο?
4. Πόσα τραπέζια έχει στον υπαίθριο χώρο(θέσεις)? —
5. Βρίσκεται σε ισόγειο ή όροφό? ισόγειο
6. Σε τι κτίριο βρίσκεται?
α) κύρια χρήση(οικία-γραφεία-μαγαζιά): —
β) πόσους ορόφους έχει: 1 όροφος
γ) ποιές είναι οι άλλες συνυπάρχουσες χρήσεις? επαγγελματιών
δ) σε τι κατάσταση είναι
 - Νεοκλασικό
 - Μεσοπολεμικό
 - Μεταπολεμικό
 - Σύγχρονο
7. Το κτίριο διαθέτει κλιματισμό-εξαερισμό?
8. Παρατηρήσεις για τον δρόμο, στον οποίο βρίσκεται ενταγμένο
α) συνθήκες κίνησης πεζών-οχημάτων: δυνατά
β) συνθήκες στάθμευσης: δύσκολα
γ) επικρατούσες χρήσεις γής: πολυκατοικίες
9. Παρατηρήσεις για το εσωτερικό του κτιρίου
(μουσική, φωτισμός, διακόσμηση): ζωνικά, ρεμπέτικα
δυνατός φωτισμός

10. Τιμές ποτού ή βασικών μενού 4,40€ (1500δελ)

ΜΠΑΡ ΚΑΙ ΧΡΗΣΕΙΣ ΑΝΑΨΥΧΗΣ ΣΤΗ ΠΕΡΙΟΧΗ ΕΞΑΡΧΕΙΩΝ

ΟΝΟΜΑ: Διονυσίου Χρηστάκης
ΔΙΕΥΘΥΝΣΗ: Θεμιστοκλέους 66

1. Ποιές ώρες λειτουργεί κυρίως? 15⁰⁰-18⁰⁰, 21³⁰-1³⁰
2. Σε τι ηλικίες απευθύνεται? >18
3. Διαθέτει α) υπαίθριο χώρο?
β) κλειστό χώρο?
γ) και τα δύο?
4. Πόσα τραπέζια έχει στον υπαίθριο χώρο(θέσεις)? —
5. Βρίσκεται σε ισόγειο ή όροφό? ισόγειο
6. Σε τι κτίριο βρίσκεται?
α) κύρια χρήση(οικία-γραφεία-μαγαζιά): κατοικία
β) πόσους ορόφους έχει: 2
γ) ποιές είναι οι άλλες συνυπάρχουσες χρήσεις? κατοικία Ε, καταστήματα
δ) σε τι κατάσταση είναι
 - Νεοκλασικό
 - Μεσοπολεμικό
 - Μεταπολεμικό
 - Σύγχρονο
7. Το κτίριο διαθέτει κλιματισμό-εξαερισμό?
8. Παρατηρήσεις για τον δρόμο, στον οποίο βρίσκεται ενταγμένο
α) συνθήκες κίνησης πεζών-οχημάτων: βουχισ
β) συνθήκες στάθμευσης: ανύπαρκτες
γ) επικρατούσες χρήσεις γής: πολυκατοικία
9. Παρατηρήσεις για το εσωτερικό του κτιρίου
(μουσική, φωτισμός, διακόσμηση): Εξωτερική μουσική
συρίαρχα ή όχρα στους τοίχους
10. Τιμές ποτού ή βασικών μενού 4,40 € (1500 δεχ)
8,80 € (3000 δεχ)

ΜΠΑΡ ΚΑΙ ΧΡΗΣΕΙΣ ΑΝΑΨΥΧΗΣ ΣΤΗ ΠΕΡΙΟΧΗ ΕΞΑΡΧΕΙΩΝ

ΟΝΟΜΑ: Ριζολινο μικρα-μάγαζα
ΔΙΕΥΘΥΝΣΗ: Θεμιστοκλέους 68

1. Ποιές ώρες λειτουργεί κυρίως? 12³⁰ - 22³⁰.
2. Σε τι ηλικίες απευθύνεται? α-όφηθα.
3. Διαθέτει α) υπαίθριο χώρο? —
β) κλειστό χώρο? —
γ) και τα δύο? —
4. Πόσα τραπέζια έχει στον υπαίθριο χώρο (θέσεις)? —
5. Βρίσκεται σε ισόγειο ή όροφό? ισόγειο.
6. Σε τι κτίριο βρίσκεται?
α) κύρια χρήση (οικία-γραφεία-μαγαζιά): ατατοικτω.
β) πόσους ορόφους έχει: 1.
γ) ποιές είναι οι άλλες συνυπάρχουσες χρήσεις? —
δ) σε τι κατάσταση είναι
 - Νεοκλασικόν ✓
 - Μεσοπολεμικό
 - Μεταπολεμικό
 - Σύγχρονο
7. Το κτίριο διαθέτει κλιματισμό-εξαερισμό? ✓
8. Παρατηρήσεις για τον δρόμο, στον οποίο βρίσκεται ενταγμένο
α) συνθήκες κίνησης πεζών-οχημάτων: συχνή.
β) συνθήκες στάθμευσης: ανύπαρκτη.
γ) επικρατούσες χρήσεις γής: νοσηροποιική.
9. Παρατηρήσεις για το εσωτερικό του κτιρίου
(μουσική, φωτισμός, διακόσμηση): έντονο φωτισμό.
άσπρο χρώμα στον τοίχο.
10. Τιμές ποτού ή βασικών μενού τραπεζαρία 1,20 € (4305ex)

ΜΠΑΡ ΚΑΙ ΧΡΗΣΕΙΣ ΑΝΑΨΥΧΗΣ ΣΤΗ ΠΕΡΙΟΧΗ ΕΞΑΡΧΕΙΩΝ

ΟΝΟΜΑ: Δημό Καφέ
ΔΙΕΥΘΥΝΣΗ: Θεμιστοκλέους 70

1. Ποιές ώρες λειτουργεί κυρίως? 12⁰⁰ - 2³⁰
2. Σε τι ηλικίες απευθύνεται? >15
3. Διαθέτει α) υπαίθριο χώρο?
β) κλειστό χώρο?
γ) και τα δύο? ✓
4. Πόσα τραπέζια έχει στον υπαίθριο χώρο(θέσεις)? 20
5. Βρίσκεται σε ισόγειο ή όροφό? ισόγειο
6. Σε τι κτίριο βρίσκεται?
α) κύρια χρήση(οικία-γραφεία-μαγαζιά): —

β) πόσους ορόφους έχει: —

γ) ποιές είναι οι άλλες συνυπάρχουσες χρήσεις? καφετέρια

δ) σε τι κατάσταση είναι

- Νεοκλασικό ✓
- Μεσοπολεμικό
- Μεταπολεμικό
- Σύγχρονο

7. Το κτίριο διαθέτει κλιματισμό-εξαερισμό? ✓
8. Παρατηρήσεις για τον δρόμο, στον οποίο βρίσκεται ενταγμένο
α) συνθήκες κίνησης πεζών-οχημάτων: βουνεχιά

β) συνθήκες στάθμευσης: δύο κοτάρια

γ) επικρατούσες χρήσεις γής: δύο καταστήματα - νεοκλασικά - ηφατεία

9. Παρατηρήσεις για το εσωτερικό του κτιρίου
(μουσική, φωτισμός, διακόσμηση): Rock

χαμηλό φωτισμός.

επικρατεί το ξύλο.

Μοντέρνα διακόσμηση.

10. Τιμές ποτού ή βασικών μενού καφέ 3,10€ (1057 δεχ)

ΜΠΑΡ ΚΑΙ ΧΡΗΣΕΙΣ ΑΝΑΨΥΧΗΣ ΣΤΗ ΠΕΡΙΟΧΗ ΕΞΑΡΧΕΙΩΝ

ΟΝΟΜΑ: Τούμπα cafe
ΔΙΕΥΘΥΝΣΗ: Θεμιστοκλέους 7α

1. Ποιές ώρες λειτουργεί κυρίως? $12^{30} - 15^{00}$, $18^{30} - 21^{00}$
2. Σε τι ηλικίες απευθύνεται? > 15
3. Διαθέτει α) υπαίθριο χώρο?
β) κλειστό χώρο?
γ) και τα δύο?
4. Πόσα τραπέζια έχει στον υπαίθριο χώρο (θέσεις)? 22
5. Βρίσκεται σε ισόγειο ή όροφό? ισόγειο
6. Σε τι κτίριο βρίσκεται?
α) κύρια χρήση (οικία-γραφεία-μαγαζιά): καφεπωτήριο, κατοικία
β) πόσους ορόφους έχει: 3
γ) ποιές είναι οι άλλες συνυπάρχουσες χρήσεις? χαμηλό αναψυκτήρι
δ) σε τι κατάσταση είναι
 - Νεοκλασικό
 - Μεσοπολεμικό
 - Μεταπολεμικό
 - Σύγχρονο
7. Το κτίριο διαθέτει κλιματισμό-εξαερισμό?
8. Παρατηρήσεις για τον δρόμο, στον οποίο βρίσκεται ενταγμένο
α) συνθήκες κίνησης πεζών-οχημάτων: βυρνή κίνηση πεζών
β) συνθήκες στάθμευσης: —
γ) επικρατούσες χρήσεις γής: νεοκλασικά, νεοκατοικίες, λεωφορεία
9. Παρατηρήσεις για το εσωτερικό του κτιρίου (μουσική, φωτισμός, διακόσμηση): Rock, pop
χαμηλό φωτισμό
μοντέρνα διακόσμηση (ξύλο)
10. Τιμές ποτού ή βασικών μενού καφέ 3,25€ (1074 sex)

ΜΠΑΡ ΚΑΙ ΧΡΗΣΕΙΣ ΑΝΑΨΥΧΗΣ ΣΤΗ ΠΕΡΙΟΧΗ ΕΞΑΡΧΕΙΩΝ

ΟΝΟΜΑ: Μαριλίτα cafe
ΔΙΕΥΘΥΝΣΗ: Θεμιστοκλέους 74

1. Ποιές ώρες λειτουργεί κυρίως?
2. Σε τι ηλικίες απευθύνεται? >40
3. Διαθέτει α) υπαίθριο χώρο?
β) κλειστό χώρο?
γ) και τα δύο?
4. Πόσα τραπέζια έχει στον υπαίθριο χώρο (θέσεις)? —
5. Βρίσκεται σε ισόγειο ή όροφό? ισόγειο
6. Σε τι κτίριο βρίσκεται?
α) κύρια χρήση (οικία-γραφεία-μαγαζιά): κατοικίες, γραφεία
β) πόσους ορόφους έχει: 5
γ) ποιές είναι οι άλλες συνυπάρχουσες χρήσεις? καφετέριες
δ) σε τι κατάσταση είναι
 - Νεοκλασικό
 - Μεσοπολεμικό
 - Μεταπολεμικό
 - Σύγχρονο
7. Το κτίριο διαθέτει κλιματισμό-εξαερισμό?
8. Παρατηρήσεις για τον δρόμο, στον οποίο βρίσκεται ενταγμένο
α) συνθήκες κίνησης πεζών-οχημάτων: συχνά πεζών
β) συνθήκες στάθμευσης: —
γ) επικρατούσες χρήσεις γής: Νοσοκομείο - Νοσοκομείο
9. Παρατηρήσεις για το εσωτερικό του κτιρίου (μουσική, φωτισμός, διακόσμηση): Εξωτερική (βαλκόνι-έντερο) χαμηλός φωτισμός
10. Τιμές ποτού ή βασικών μενού χυμός 3,80 € (1295 δελ)
σαβανός καφές 2,80 € (955 δελ)

ΜΠΑΡ ΚΑΙ ΧΡΗΣΕΙΣ ΑΝΑΨΥΧΗΣ ΣΤΗ ΠΕΡΙΟΧΗ ΕΞΑΡΧΕΙΩΝ

ΟΝΟΜΑ: Η Νταρεία (καφεζυδαρωτικό)
ΔΙΕΥΘΥΝΣΗ: Αμιγροκέρου 46

1. Ποιές ώρες λειτουργεί κυρίως? 21-24³⁰, 18⁰⁰-20³⁰
2. Σε τι ηλικίες απευθύνεται? >18
3. Διαθέτει α) υπαίθριο χώρο?
β) κλειστό χώρο?
γ) και τα δύο?
4. Πόσα τραπέζια έχει στον υπαίθριο χώρο(θέσεις)? 35
5. Βρίσκεται σε ισόγειο ή όροφό? ισόγειο
6. Σε τι κτίριο βρίσκεται?
α) κύρια χρήση(οικία-γραφεία-μαγαζιά): —
β) πόσους ορόφους έχει: —
γ) ποιές είναι οι άλλες συνυπάρχουσες χρήσεις? Καφέ-τάβερνα
δ) σε τι κατάσταση είναι
 - Νεοκλασικό
 - Μεσοπολεμικό
 - Μεταπολεμικό
 - Σύγχρονο
7. Το κτίριο διαθέτει κλιματισμό-εξαερισμό?
8. Παρατηρήσεις για τον δρόμο, στον οποίο βρίσκεται ενταγμένο
α) συνθήκες κίνησης πεζών-οχημάτων: συνεχώς πεζών.
β) συνθήκες στάθμευσης: —
γ) επικρατούσες χρήσεις γής: κλαμπ-ποδηλατοκίνητο
9. Παρατηρήσεις για το εσωτερικό του κτιρίου
(μουσική, φωτισμός, διακόσμηση): Ξύνη pop-rock.
Χαμηλός φωτισμός.
Ξύλο & πέτρα
10. Τιμές ποτού ή βασικών μενού ενύρα 3,80 € (3αασδεα)

ΜΠΑΡ ΚΑΙ ΧΡΗΣΕΙΣ ΑΝΑΨΥΧΗΣ ΣΤΗ ΠΕΡΙΟΧΗ ΕΞΑΡΧΕΙΩΝ

ΟΝΟΜΑ: Flocafe
ΔΙΕΥΘΥΝΣΗ: Θεμιστοκλέους 7B κ' Βαλτιτσίου

1. Ποιές ώρες λειτουργεί κυρίως? 11³⁰ - 21³⁰
2. Σε τι ηλικίες απευθύνεται? > 15
3. Διαθέτει α) υπαίθριο χώρο?
β) κλειστό χώρο?
γ) και τα δύο?
4. Πόσα τραπέζια έχει στον υπαίθριο χώρο (θέσεις)? 35
5. Βρίσκεται σε ισόγειο ή όροφό? ισόγειο
6. Σε τι κτίριο βρίσκεται?
α) κύρια χρήση (οικία-γραφεία-μαγαζιά): κατοικία
β) πόσους ορόφους έχει: 6
γ) ποιές είναι οι άλλες συνυπάρχουσες χρήσεις? καφετέρια
δ) σε τι κατάσταση είναι
 - Νεοκλασικό
 - Μεσοπολεμικό
 - Μεταπολεμικό
 - Σύγχρονο
7. Το κτίριο διαθέτει κλιματισμό-εξαερισμό?
8. Παρατηρήσεις για τον δρόμο, στον οποίο βρίσκεται ενταγμένο
α) συνθήκες κίνησης πεζών-οχημάτων: συνεχώς κίνηση πεζών
β) συνθήκες στάθμευσης: —
γ) επικρατούσες χρήσεις γής: πολυκατοικίες - μαγαζιά
9. Παρατηρήσεις για το εσωτερικό του κτιρίου (μουσική, φωτισμός, διακόσμηση): Rock, pop κ' σύγχρονο ελληνικό
χαμηλό φωτισμό
επικρατεί το ζύθο
καπέρα διακόσμηση
10. Τιμές ποτού ή βασικών μενού καφε 3,20 € (1090 δελ)
μπαγκέτα 2,80 € (955 δελ)

ΜΠΑΡ ΚΑΙ ΧΡΗΣΕΙΣ ΑΝΑΨΥΧΗΣ ΣΤΗ ΠΕΡΙΟΧΗ ΕΞΑΡΧΕΙΩΝ

ΟΝΟΜΑ: Old Blue
ΔΙΕΥΘΥΝΣΗ: Ομηροπούλεως 20

1. Ποιές ώρες λειτουργεί κυρίως? 12⁰⁰ - 23³⁰, 23⁰⁰ - 2³⁰
2. Σε τι ηλικίες απευθύνεται? > 18
3. Διαθέτει α) υπαίθριο χώρο?
β) κλειστό χώρο?
γ) και τα δύο?
4. Πόσα τραπέζια έχει στον υπαίθριο χώρο (θέσεις)? 30
5. Βρίσκεται σε ισόγειο ή όροφο? ισόγειο
6. Σε τι κτίριο βρίσκεται?
α) κύρια χρήση (οικία-γραφεία-μαγαζιά): κατοικία, γραφεία
β) πόσους ορόφους έχει: 5
γ) ποιές είναι οι άλλες συνυπάρχουσες χρήσεις? καφετέρια, μπαρ
δ) σε τι κατάσταση είναι
 - Νεοκλασικό
 - Μεσοπολεμικό
 - Μεταπολεμικό
 - Σύγχρονο
7. Το κτίριο διαθέτει κλιματισμό-εξαερισμό?
8. Παρατηρήσεις για τον δρόμο, στον οποίο βρίσκεται ενταγμένο
α) συνθήκες κίνησης πεζών-οχημάτων: συνεχής κίνηση πεζών
β) συνθήκες στάθμευσης: —
γ) επικρατούσες χρήσεις γής: καθημερινές, ηφαίστεια
9. Παρατηρήσεις για το εσωτερικό του κτιρίου (μουσική, φωτισμός, διακόσμηση): μπαζάντες (ξένες-ελληνικές) pop-rock
επικρατεί το ξύλο κ' ο φωτισμός είναι χαμηλός
10. Τιμές ποτού ή βασικών μενού σοκολάτα καφέμα: 3,20 € (1090 δεξ)
κρασί: 3 € (1022 δεξ)

ΜΠΑΡ ΚΑΙ ΧΡΗΣΕΙΣ ΑΝΑΨΥΧΗΣ ΣΤΗ ΠΕΡΙΟΧΗ ΕΞΑΡΧΕΙΩΝ

ΟΝΟΜΑ: Φζερνάνδου Κωνσταντίνου
ΔΙΕΥΘΥΝΣΗ: Στουρνάρα - Εξυμεικζήτων 80

1. Ποιές ώρες λειτουργεί κυρίως? 17⁰⁰ - 24⁰⁰
2. Σε τι ηλικίες απευθύνεται? > 18
3. Διαθέτει α) υπαίθριο χώρο?
β) κλειστό χώρο?
γ) και τα δύο? ✓
4. Πόσα τραπέζια έχει στον υπαίθριο χώρο (θέσεις)? 18
5. Βρίσκεται σε ισόγειο ή όροφό? 1^{ος} όροφος
6. Σε τι κτίριο βρίσκεται?
α) κύρια χρήση (οικία-γραφεία-μαγαζιά): κατοικία, γραφεία.
β) πόσους ορόφους έχει: 5
γ) ποιές είναι οι άλλες συνυπάρχουσες χρήσεις? καφετέρια
δ) σε τι κατάσταση είναι
 - Νεοκλασικό
 - Μεσοπολεμικό
 - Μεταπολεμικό ✓
 - Σύγχρονο
7. Το κτίριο διαθέτει κλιματισμό-εξαερισμό? ✓
8. Παρατηρήσεις για τον δρόμο, στον οποίο βρίσκεται ενταγμένο
α) συνθήκες κίνησης πεζών-οχημάτων: 60χμ ή κίνηση αυτοκινήτων
ε' πεζών.
β) συνθήκες στάθμευσης: —
γ) επικρατούσες χρήσεις γής: ποζυκατοικίες - μαγαζιά
9. Παρατηρήσεις για το εσωτερικό του κτιρίου
(μουσική, φωτισμός, διακόσμηση): Εξωτερικά - Ξενο
χαμηλός φωτισμός
χοντράνα διακόσμηση κυριαρχεί το
ξύλο.
10. Τιμές ποτού ή βασικών μενού 3,20 € (σοσοδά) καφέ)

ΜΠΑΡ ΚΑΙ ΧΡΗΣΕΙΣ ΑΝΑΨΥΧΗΣ ΣΤΗ ΠΕΡΙΟΧΗ ΕΞΑΡΧΕΙΩΝ

ΟΝΟΜΑ: Underground club
ΔΙΕΥΘΥΝΣΗ: Θημιστοκλέους & Α. Μεταξά 25

1. Ποιές ώρες λειτουργεί κυρίως? 17⁰⁰ - 2³⁰
2. Σε τι ηλικίες απευθύνεται? > 16
3. Διαθέτει α) υπαίθριο χώρο?
β) κλειστό χώρο?
γ) και τα δύο?
4. Πόσα τραπέζια έχει στον υπαίθριο χώρο(θέσεις)? —
5. Βρίσκεται σε ισόγειο ή όροφό? ισόγειο
6. Σε τι κτίριο βρίσκεται?
α) κύρια χρήση(οικία-γραφεία-μαγαζιά): club, κατοικία
β) πόσους ορόφους έχει: 1
γ) ποιές είναι οι άλλες συνυπάρχουσες χρήσεις? κατοικία
δ) σε τι κατάσταση είναι
 - Νεοκλασικό
 - Μεσοπολεμικό
 - Μεταπολεμικό
 - Σύγχρονο
7. Το κτίριο διαθέτει κλιματισμό-εξαερισμό?
8. Παρατηρήσεις για τον δρόμο, στον οποίο βρίσκεται ενταγμένο
α) συνθήκες κίνησης πεζών-οχημάτων: συνεχώς
β) συνθήκες στάθμευσης: στο δρόμο
γ) επικρατούσες χρήσεις γής: πυθκατοικίες
9. Παρατηρήσεις για το εσωτερικό του κτιρίου
(μουσική, φωτισμός, διακόσμηση): Dark εβηνικό 6ε δυνατή ένταση
μοντέρνα διακόσμηση
επικρατεί το ζύθο.
10. Τιμές ποτού ή βασικών μενού καφέ 3,10 € (1056 δεκ)

ΜΠΑΡ ΚΑΙ ΧΡΗΣΕΙΣ ΑΝΑΨΥΧΗΣ ΣΤΗ ΠΕΡΙΟΧΗ ΕΞΑΡΧΕΙΩΝ

ΟΝΟΜΑ: Underground cafe
ΔΙΕΥΘΥΝΣΗ: A. Μεταξά 21
.....
.....

1. Ποιές ώρες λειτουργεί κυρίως? 12⁰⁰ - 23⁰⁰
2. Σε τι ηλικίες απευθύνεται? > 35
3. Διαθέτει α) υπαίθριο χώρο?
β) κλειστό χώρο?
γ) και τα δύο?
4. Πόσα τραπέζια έχει στον υπαίθριο χώρο(θέσεις)? 12
5. Βρίσκεται σε ισόγειο ή όροφό? ισόγειο
6. Σε τι κτίριο βρίσκεται?
α) κύρια χρήση(οικία-γραφεία-μαγαζιά): κατοικίες, γραφεία
β) πόσους ορόφους έχει: 6
γ) ποιές είναι οι άλλες συνυπάρχουσες χρήσεις? κατοικίες, γραφεία
δ) σε τι κατάσταση είναι
 - Νεοκλασικό
 - Μεσοπολεμικό
 - Μεταπολεμικό
 - Σύγχρονο
7. Το κτίριο διαθέτει κλιματισμό-εξαερισμό?
8. Παρατηρήσεις για τον δρόμο, στον οποίο βρίσκεται ενταγμένο
α) συνθήκες κίνησης πεζών-οχημάτων: συνέχεια κίνηση οχημάτων
β) συνθήκες στάθμευσης: στον δρόμο
γ) επικρατούσες χρήσεις γής: κατοικίες
9. Παρατηρήσεις για το εσωτερικό του κτιρίου
(μουσική, φωτισμός, διακόσμηση): Εξωτερικό - λίγο Rock
καμάρια φωτισμός
επικρατεί το ξύλο.
Ματέρνα διακόσμηση
10. Τιμές ποτού ή βασικών μενού καφέ: 3,50€ (3056 δεχ)

ΜΠΑΡ ΚΑΙ ΧΡΗΣΕΙΣ ΑΝΑΨΥΧΗΣ ΣΤΗ ΠΕΡΙΟΧΗ ΕΞΑΡΧΕΙΩΝ

ΟΝΟΜΑ: Δαίν-Καθ
ΔΙΕΥΘΥΝΣΗ: Α. Μεταξιά - Γ. Μπευλάκη 63-65

1. Ποιές ώρες λειτουργεί κυρίως? 18³⁰ - 22⁰⁰, 23⁰⁰ - 2⁰⁰
2. Σε τι ηλικίες απευθύνεται? > 18
3. Διαθέτει α) υπαίθριο χώρο?
β) κλειστό χώρο?
γ) και τα δύο?
4. Πόσα τραπέζια έχει στον υπαίθριο χώρο (θέσεις)? 6
5. Βρίσκεται σε ισόγειο ή όροφό? ισόγειο
6. Σε τι κτίριο βρίσκεται?
α) κύρια χρήση (οικία-γραφεία-μαγαζιά): κατοικία, γραφεία
β) πόσους ορόφους έχει: 6
γ) ποιές είναι οι άλλες συνυπάρχουσες χρήσεις? καφετέρια, καταστήματα
δ) σε τι κατάσταση είναι
 - Νεοκλασικό
 - Μεσοπολεμικό
 - Μεταπολεμικό
 - Σύγχρονο
7. Το κτίριο διαθέτει κλιματισμό-εξαερισμό?
8. Παρατηρήσεις για τον δρόμο, στον οποίο βρίσκεται ενταγμένο
α) συνθήκες κίνησης πεζών-οχημάτων: βουχνη
β) συνθήκες στάθμευσης: δρόμο
γ) επικρατούσες χρήσεις γής: νοσηλευτικό
9. Παρατηρήσεις για το εσωτερικό του κτιρίου (μουσική, φωτισμός, διακόσμηση): Έντεχνο ζακέτο, rock, pop, χαμηλός φωτισμός, μοντέρνα διακόσμηση
10. Τιμές ποτού ή βασικών μενού καφέ: 3,20 € (δого δελ)

ΜΠΑΡ ΚΑΙ ΧΡΗΣΕΙΣ ΑΝΑΨΥΧΗΣ ΣΤΗ ΠΕΡΙΟΧΗ ΕΞΑΡΧΕΙΩΝ

ΟΝΟΜΑ: Το Πέταλο του Ράτα
ΔΙΕΥΘΥΝΣΗ: Επ. Μπελάκη 69^Α

1. Ποιές ώρες λειτουργεί κυρίως? 22⁰⁰ - 24³⁰
2. Σε τι ηλικίες απευθύνεται? 25 - 40
3. Διαθέτει α) υπαίθριο χώρο?
β) κλειστό χώρο?
γ) και τα δύο?
4. Πόσα τραπέζια έχει στον υπαίθριο χώρο (θέσεις)? -
5. Βρίσκεται σε ισόγειο ή όροφό? ισόγειο
6. Σε τι κτίριο βρίσκεται?
α) κύρια χρήση (οικία-γραφεία-μαγαζιά): κατοικία, γραφεία
β) πόσους ορόφους έχει: 6
γ) ποιές είναι οι άλλες συνυπάρχουσες χρήσεις? καφετέρια, κατοικίες
δ) σε τι κατάσταση είναι
 - Νεοκλασικό
 - Μεσοπολεμικό
 - Μεταπολεμικό
 - Σύγχρονο
7. Το κτίριο διαθέτει κλιματισμό-εξαερισμό?
8. Παρατηρήσεις για τον δρόμο, στον οποίο βρίσκεται ενταγμένο
α) συνθήκες κίνησης πεζών-οχημάτων: συχνή
β) συνθήκες στάθμευσης: δύσκολη
γ) επικρατούσες χρήσεις γής: πολυκατοικίες
9. Παρατηρήσεις για το εσωτερικό του κτιρίου
(μουσική, φωτισμός, διακόσμηση): Εθνομικτή, ρεαλιστικά
όπου τοίχους υπάρχουν χάρσα ~~από~~
με ιστορικό-εθνομικτή ενδυμασία & υπάρχουν στοι-
χάρια μέσα σε καθίστα
10. Τιμές ποτού ή βασικών μενού 8,80 € (3000 δεχ)

ΜΠΑΡ ΚΑΙ ΧΡΗΣΕΙΣ ΑΝΑΨΥΧΗΣ ΣΤΗ ΠΕΡΙΟΧΗ ΕΞΑΡΧΕΙΩΝ

ΟΝΟΜΑ: Charlotte Aux Fraises
ΔΙΕΥΘΥΝΣΗ: Επ. Μλενίκου 69B

1. Ποιές ώρες λειτουργεί κυρίως? 21⁰⁰ - 24⁰⁰
2. Σε τι ηλικίες απευθύνεται? >18
3. Διαθέτει α) υπαίθριο χώρο?
β) κλειστό χώρο?
γ) και τα δύο?
4. Πόσα τραπέζια έχει στον υπαίθριο χώρο (θέσεις)? 2
5. Βρίσκεται σε ισόγειο ή όροφό? ισόγειο
6. Σε τι κτίριο βρίσκεται?
α) κύρια χρήση (οικία-γραφεία-μαγαζιά): κατοικία, γραφεία
β) πόσους ορόφους έχει: 6
γ) ποιές είναι οι άλλες συνυπάρχουσες χρήσεις? καφετέρια, καταστήματα
δ) σε τι κατάσταση είναι
 - Νεοκλασικό
 - Μεσοπολεμικό
 - Μεταπολεμικό
 - Σύγχρονο
7. Το κτίριο διαθέτει κλιματισμό-εξαερισμό?
8. Παρατηρήσεις για τον δρόμο, στον οποίο βρίσκεται ενταγμένο
α) συνθήκες κίνησης πεζών-οχημάτων: ευχυνή
β) συνθήκες στάθμευσης: δύσκολη
γ) επικρατούσες χρήσεις γής: νοζηματοπωλεία
9. Παρατηρήσεις για το εσωτερικό του κτιρίου
(μουσική, φωτισμός, διακόσμηση): Εξωτερική - Ξύνη
χαμηλό φωτισμό
γυαλίνα διακόσμηση
10. Τιμές ποτού ή βασικών μενού Χοιρινό με ρύζι κινέζικο 5,86€
(2000€)

ΜΠΑΡ ΚΑΙ ΧΡΗΣΕΙΣ ΑΝΑΨΥΧΗΣ ΣΤΗ ΠΕΡΙΟΧΗ ΕΞΑΡΧΕΙΩΝ

ΟΝΟΜΑ: Ανώνυμο

ΔΙΕΥΘΥΝΣΗ: Εμ. Μλενάνη 69 - Βασιλειάδα 54

1. Ποιές ώρες λειτουργεί κυρίως? 23³⁰ - 2⁰⁰.
2. Σε τι ηλικίες απευθύνεται? >20
3. Διαθέτει α) υπαίθριο χώρο?
β) κλειστό χώρο? ✓
γ) και τα δύο?
4. Πόσα τραπέζια έχει στον υπαίθριο χώρο (θέσεις)? —
5. Βρίσκεται σε ισόγειο ή όροφό? ισόγειο.
6. Σε τι κτίριο βρίσκεται?
α) κύρια χρήση (οικία-γραφεία-μαγαζιά): κατοικίες, γραφεία.
β) πόσους ορόφους έχει: 6
γ) ποιές είναι οι άλλες συνυπάρχουσες χρήσεις? καταστήματα
δ) σε τι κατάσταση είναι
 - Νεοκλασικό
 - Μεσοπολεμικό
 - Μεταπολεμικό ✓
 - Σύγχρονο
7. Το κτίριο διαθέτει κλιματισμό-εξαερισμό? ✓
8. Παρατηρήσεις για τον δρόμο, στον οποίο βρίσκεται ενταγμένο
α) συνθήκες κίνησης πεζών-οχημάτων: συχνά
β) συνθήκες στάθμευσης: άσχετες
γ) επικρατούσες χρήσεις γής: πεζοκατοικίες
9. Παρατηρήσεις για το εσωτερικό του κτιρίου (μουσική, φωτισμός, διακόσμηση): Rock (ελληνικό-ξένο)
Χαμηλός φωτισμός.
Μακρύτερα διακόσμηση
10. Τιμές ποτού ή βασικών μενού 8,80 € (3000δρα)

ΜΠΑΡ ΚΑΙ ΧΡΗΣΕΙΣ ΑΝΑΨΥΧΗΣ ΣΤΗ ΠΕΡΙΟΧΗ ΕΞΑΡΧΕΙΩΝ

ΟΝΟΜΑ: Καφενίο
ΔΙΕΥΘΥΝΣΗ: Σημειώνεται 71

1. Ποιές ώρες λειτουργεί κυρίως? 9⁰⁰ - 18⁰⁰
2. Σε τι ηλικίες απευθύνεται? ηβλικωμένοι
3. Διαθέτει α) υπαίθριο χώρο?
β) κλειστό χώρο? ✓
γ) και τα δύο?
4. Πόσα τραπέζια έχει στον υπαίθριο χώρο(θέσεις)? —
5. Βρίσκεται σε ισόγειο ή όροφό? 16ος ορόφος.
6. Σε τι κτίριο βρίσκεται?
α) κύρια χρήση(οικία-γραφεία-μαγαζιά): κατοικίες, γραφεία.
β) πόσους ορόφους έχει: 6
γ) ποιές είναι οι άλλες συνυπάρχουσες χρήσεις? κατοικίες, καφετέριες
δ) σε τι κατάσταση είναι
 - Νεοκλασικό
 - Μεσοπολεμικό
 - Μεταπολεμικό ✓
 - Σύγχρονο
7. Το κτίριο διαθέτει κλιματισμό-εξαερισμό? ✓
8. Παρατηρήσεις για τον δρόμο, στον οποίο βρίσκεται ενταγμένο
α) συνθήκες κίνησης πεζών-οχημάτων: ευχρηστική.
β) συνθήκες στάθμευσης: δύσκολη
γ) επικρατούσες χρήσεις γής: πολυκατοικίες.
9. Παρατηρήσεις για το εσωτερικό του κτιρίου
(μουσική, φωτισμός, διακόσμηση): Εξζητητική μουσική (εξαφροσύνη) (επιτονός φωτισμός).
ληψή & ακρόαση (δόντρο κρύμα στους τοίχους)
10. Τιμές ποτού ή βασικών μενού καφέ) 0,25 € (85 δελ)

ΜΠΑΡ ΚΑΙ ΧΡΗΣΕΙΣ ΑΝΑΨΥΧΗΣ ΣΤΗ ΠΕΡΙΟΧΗ ΕΞΑΡΧΕΙΩΝ

ΟΝΟΜΑ: Η Ζωνιά (καφε κεδωδωβείο)
ΔΙΕΥΘΥΝΣΗ: Ση. Μηνάτη 73 κ. Αρμυχωβι

1. Ποιές ώρες λειτουργεί κυρίως? 16⁰⁰ - 18⁰⁰, 21⁰⁰ - 2⁰⁰.
2. Σε τι ηλικίες απευθύνεται? > 20.
3. Διαθέτει α) υπαίθριο χώρο?
β) κλειστό χώρο?
γ) και τα δύο? ✓
4. Πόσα τραπέζια έχει στον υπαίθριο χώρο(θέσεις)? 10
5. Βρίσκεται σε ισόγειο ή όροφό? ισόγειο
6. Σε τι κτίριο βρίσκεται?
α) κύρια χρήση(οικία-γραφεία-μαγαζιά): κατοικίες
β) πόσους ορόφους έχει: 6
γ) ποιές είναι οι άλλες συνυπάρχουσες χρήσεις? κατοικίες, καταστήματα
δ) σε τι κατάσταση είναι
 - Νεοκλασικό ✓
 - Μεσοπολεμικό
 - Μεταπολεμικό ✓
 - Σύγχρονο
7. Το κτίριο διαθέτει κλιματισμό-εξαερισμό? ✓
8. Παρατηρήσεις για τον δρόμο, στον οποίο βρίσκεται ενταγμένο
α) συνθήκες κίνησης πεζών-οχημάτων: ευχυσή.
β) συνθήκες στάθμευσης: δώκοζη
γ) επικρατούσες χρήσεις γής: κατοικίες.
9. Παρατηρήσεις για το εσωτερικό του κτιρίου
(μουσική, φωτισμός, διακόσμηση): Εξωτερική μουσική (φωλιότικη)
υπεριώτικη διακόσμηση
επιπλέον το κτίριο δι' η όρεση
10. Τιμές ποτού ή βασικών μενού Σκαζοπλυσι: 6,20€ (2080 δρχ)
Σφραγευτικό: 4,20€ (1430 δρχ)

ΜΠΑΡ ΚΑΙ ΧΡΗΣΕΙΣ ΑΝΑΨΥΧΗΣ ΣΤΗ ΠΕΡΙΟΧΗ ΕΞΑΡΧΕΙΩΝ

ΟΝΟΜΑ: Korso cafe-bar
ΔΙΕΥΘΥΝΣΗ: Επ. Μελανκ 74

1. Ποιές ώρες λειτουργεί κυρίως? 17⁰⁰ - 3⁰⁰
2. Σε τι ηλικίες απευθύνεται? > 18
3. Διαθέτει α) υπαίθριο χώρο?
β) κλειστό χώρο?
γ) και τα δύο?
4. Πόσα τραπέζια έχει στον υπαίθριο χώρο (θέσεις)? —
5. Βρίσκεται σε ισόγειο ή όροφό? ισόγειο
6. Σε τι κτίριο βρίσκεται?
α) κύρια χρήση (οικία-γραφεία-μαγαζιά):
β) πόσους ορόφους έχει:
γ) ποιές είναι οι άλλες συνυπάρχουσες χρήσεις? πολυκατοικία
δ) σε τι κατάσταση είναι
 - Νεοκλασικό
 - Μεσοπολεμικό
 - Μεταπολεμικό
 - Σύγχρονο
7. Το κτίριο διαθέτει κλιματισμό-εξαερισμό?
8. Παρατηρήσεις για τον δρόμο, στον οποίο βρίσκεται ενταγμένο
α) συνθήκες κίνησης πεζών-οχημάτων: βουχνη
β) συνθήκες στάθμευσης: αύλαφες
γ) επικρατούσες χρήσεις γής: καταστήματα
9. Παρατηρήσεις για το εσωτερικό του κτιρίου (μουσική, φωτισμός, διακόσμηση): Εξωτερική & ξύνη μούρνα μουσική στους τοίχους αυριαφει η όφρα. μαξένα διακόσμηση
10. Τιμές ποτού ή βασικών μενού ποτό: 5,80€ (1976 δερ)

ΜΠΑΡ ΚΑΙ ΧΡΗΣΕΙΣ ΑΝΑΨΥΧΗΣ ΣΤΗ ΠΕΡΙΟΧΗ ΕΞΑΡΧΕΙΩΝ

ΟΝΟΜΑ: Cafe Cafe
ΔΙΕΥΘΥΝΣΗ: 6η Μεσογείων 78

1. Ποιές ώρες λειτουργεί κυρίως? 18⁰⁰ - 22³⁰
2. Σε τι ηλικίες απευθύνεται? >18
3. Διαθέτει α) υπαίθριο χώρο?
β) κλειστό χώρο?
γ) και τα δύο? ✓
4. Πόσα τραπέζια έχει στον υπαίθριο χώρο (θέσεις)? 7
5. Βρίσκεται σε ισόγειο ή όροφό? ισόγειο
6. Σε τι κτίριο βρίσκεται?
α) κύρια χρήση (οικία-γραφεία-μαγαζιά): κατοικία, γραφείο
β) πόσους ορόφους έχει: 6
γ) ποιές είναι οι άλλες συνυπάρχουσες χρήσεις? καταστήματα, καφευαίτια
δ) σε τι κατάσταση είναι
 - Νεοκλασικό
 - Μεσοπολεμικό
 - Μεταπολεμικό ✓
 - Σύγχρονο
7. Το κτίριο διαθέτει κλιματισμό-εξαερισμό? ✓
8. Παρατηρήσεις για τον δρόμο, στον οποίο βρίσκεται ενταγμένο
α) συνθήκες κίνησης πεζών-οχημάτων: ευχυνή
β) συνθήκες στάθμευσης: ιδιωτικό σταθμ. σε κοντινή απόσταση
γ) επικρατούσες χρήσεις γής: πολυκατοικίες
9. Παρατηρήσεις για το εσωτερικό του κτιρίου (μουσική, φωτισμός, διακόσμηση): Pop, Rock (εθνομικρο-ξένο)
βαρύτερα διακόσμηση
επικρατεί το ξύλο
ε έχει καμινό φωτισμό.
10. Τιμές ποτού ή βασικών μενού ποτό 5,87€ (2000δελ)
καφέ) 3,20€ (1056δελ)

ΜΠΑΡ ΚΑΙ ΧΡΗΣΕΙΣ ΑΝΑΨΥΧΗΣ ΣΤΗ ΠΕΡΙΟΧΗ ΕΞΑΡΧΕΙΩΝ

ΟΝΟΜΑ: Αρ. 40
ΔΙΕΥΘΥΝΣΗ: Ε. Μενάνη 80

1. Ποιές ώρες λειτουργεί κυρίως?
2. Σε τι ηλικίες απευθύνεται? 15
3. Διαθέτει α) υπαίθριο χώρο?
β) κλειστό χώρο?
γ) και τα δύο?
4. Πόσα τραπέζια έχει στον υπαίθριο χώρο (θέσεις)? 4
5. Βρίσκεται σε ισόγειο ή όροφό? ισόγειο
6. Σε τι κτίριο βρίσκεται?
α) κύρια χρήση (οικία-γραφεία-μαγαζιά): γραφεία κατοικίες
β) πόσους ορόφους έχει: 6
γ) ποιές είναι οι άλλες συνυπάρχουσες χρήσεις? καταστήματα, χρώματα, αναψυχή
δ) σε τι κατάσταση είναι
 - Νεοκλασικό
 - Μεσοπολεμικό
 - Μεταπολεμικό
 - Σύγχρονο
7. Το κτίριο διαθέτει κλιματισμό-εξαερισμό?
8. Παρατηρήσεις για τον δρόμο, στον οποίο βρίσκεται ενταγμένο
α) συνθήκες κίνησης πεζών-οχημάτων: βουρκύ
β) συνθήκες στάθμευσης: δίντρα υπάρχει παραδ.
γ) επικρατούσες χρήσεις γής: κατοικία
9. Παρατηρήσεις για το εσωτερικό του κτιρίου
(μουσική, φωτισμός, διακόσμηση): Παραδοσιακή (εθνομιά), μουσική
10. Τιμές ποτού ή βασικών μενού βουρζακι 1,20€ (409 δρχ)

ΜΠΑΡ ΚΑΙ ΧΡΗΣΕΙΣ ΑΝΑΨΥΧΗΣ ΣΤΗ ΠΕΡΙΟΧΗ ΕΞΑΡΧΕΙΩΝ

ΟΝΟΜΑ: Τ'Αναηζη (παράκληση επί κατάφ. 10)
ΔΙΕΥΘΥΝΣΗ: Ερ. Μητρώα 80 (καρ. Γιάκη...)

1. Ποιές ώρες λειτουργεί κυρίως? 20⁰⁰ - 24³⁰
2. Σε τι ηλικίες απευθύνεται? >18
3. Διαθέτει α) υπαίθριο χώρο?
β) κλειστό χώρο? ✓
γ) και τα δύο?
4. Πόσα τραπέζια έχει στον υπαίθριο χώρο (θέσεις)? —
5. Βρίσκεται σε ισόγειο ή όροφό? 1^ο όροφ.
6. Σε τι κτίριο βρίσκεται?
α) κύρια χρήση (οικία-γραφεία-μαγαζιά): κατοικία
β) πόσους ορόφους έχει: 6
γ) ποιές είναι οι άλλες συνυπάρχουσες χρήσεις? καφετέρια, φωτοκέντρο
δ) σε τι κατάσταση είναι
 - Νεοκλασικό
 - Μεσοπολεμικό
 - Μεταπολεμικό ✓
 - Σύγχρονο
7. Το κτίριο διαθέτει κλιματισμό-εξαερισμό? ✓
8. Παρατηρήσεις για τον δρόμο, στον οποίο βρίσκεται ενταγμένο
α) συνθήκες κίνησης πεζών-οχημάτων: συχνή
β) συνθήκες στάθμευσης: δύσκολη
γ) επικρατούσες χρήσεις γής: κατοικία
9. Παρατηρήσεις για το εσωτερικό του κτιρίου
(μουσική, φωτισμός, διακόσμηση): Ελληνική νεοκλασική
έντονος φωτισμός.
Νεοκλασική διακόσμηση επικρατεί το
μπαρ κρώμα.
10. Τιμές ποτού ή βασικών μενού 7,39€ (2500 δεχ)
8,80€ (3000 δεχ)

ΜΠΑΡ ΚΑΙ ΧΡΗΣΕΙΣ ΑΝΑΨΥΧΗΣ ΣΤΗ ΠΕΡΙΟΧΗ ΕΞΑΡΧΕΙΩΝ

ΟΝΟΜΑ: Off club
ΔΙΕΥΘΥΝΣΗ: Εμ. Μηνάκη 84

1. Ποιές ώρες λειτουργεί κυρίως? 24⁰⁰ - 2⁰⁰
2. Σε τι ηλικίες απευθύνεται? > 18
3. Διαθέτει α) υπαίθριο χώρο?
β) κλειστό χώρο?
γ) και τα δύο?
4. Πόσα τραπέζια έχει στον υπαίθριο χώρο (θέσεις)? —
5. Βρίσκεται σε ισόγειο ή όροφό? ισόγειο
6. Σε τι κτίριο βρίσκεται?
α) κύρια χρήση (οικία-γραφεία-μαγαζιά): club
β) πόσους ορόφους έχει: 2
γ) ποιές είναι οι άλλες συνυπάρχουσες χρήσεις? καφετέρια
δ) σε τι κατάσταση είναι
 - Νεοκλασικό
 - Μεσοπολεμικό
 - Μεταπολεμικό
 - Σύγχρονο
7. Το κτίριο διαθέτει κλιματισμό-εξαερισμό?
8. Παρατηρήσεις για τον δρόμο, στον οποίο βρίσκεται ενταγμένο
α) συνθήκες κίνησης πεζών-οχημάτων: συχνά
β) συνθήκες στάθμευσης: δύσκολα
γ) επικρατούσες χρήσεις γής: κατοικίες
9. Παρατηρήσεις για το εσωτερικό του κτιρίου
(μουσική, φωτισμός, διακόσμηση): Pop-rock

Επιπλέον το χώρο.

Μακρύτερα διακόσμηση

Χαμηλός φωτισμός.

10. Τιμές ποτού ή βασικών μενού πρωτ 5 € (1705 δεχ)

ΜΠΑΡ ΚΑΙ ΧΡΗΣΕΙΣ ΑΝΑΨΥΧΗΣ ΣΤΗ ΠΕΡΙΟΧΗ ΕΞΑΡΧΕΙΩΝ

ΟΝΟΜΑ: Βερόνικα (υπεραφεία)
ΔΙΕΥΘΥΝΣΗ: Βαλτετσίου 62

1. Ποιές ώρες λειτουργεί κυρίως? 14³⁰ - 18⁰⁰, 21³⁰ - 24⁰⁰
2. Σε τι ηλικίες απευθύνεται? > 18.
3. Διαθέτει α) υπαίθριο χώρο?
β) κλειστό χώρο?
γ) και τα δύο? ✓
4. Πόσα τραπέζια έχει στον υπαίθριο χώρο (θέσεις)? 9.
5. Βρίσκεται σε ισόγειο ή όροφό? ισόγειο.
6. Σε τι κτίριο βρίσκεται?
α) κύρια χρήση (οικία-γραφεία-μαγαζιά): κατοικία, γραφεία.
β) πόσους ορόφους έχει: 4.
γ) ποιές είναι οι άλλες συνυπάρχουσες χρήσεις? καταστήματα.
δ) σε τι κατάσταση είναι
 - Νεοκλασικό
 - Μεσοπολεμικό
 - Μεταπολεμικό ✓
 - Σύγχρονο
7. Το κτίριο διαθέτει κλιματισμό-εξαερισμό? ✓
8. Παρατηρήσεις για τον δρόμο, στον οποίο βρίσκεται ενταγμένο
α) συνθήκες κίνησης πεζών-οχημάτων: ωχρή κίνηση πεζών
β) συνθήκες στάθμευσης: —
γ) επικρατούσες χρήσεις γής: αλφειοκατοικίες - αφατεία.
9. Παρατηρήσεις για το εσωτερικό του κτιρίου
(μουσική, φωτισμός, διακόσμηση): Εξωτερικά μουσικά
αμφιδιατάξεις
10. Τιμές ποτού ή βασικών μενού 8,80 - 11,74 €

ΜΠΑΡ ΚΑΙ ΧΡΗΣΕΙΣ ΑΝΑΨΥΧΗΣ ΣΤΗ ΠΕΡΙΟΧΗ ΕΞΑΡΧΕΙΩΝ

ΟΝΟΜΑ: Ροζαζία
ΔΙΕΥΘΥΝΣΗ: Βαζιτεταίου 58-59

1. Ποιές ώρες λειτουργεί κυρίως? 15⁰⁰ - 17⁰⁰, 21³⁰ - 24³⁰.
2. Σε τι ηλικίες απευθύνεται? > 18.
3. Διαθέτει α) υπαίθριο χώρο?
β) κλειστό χώρο?
γ) και τα δύο? ✓
4. Πόσα τραπέζια έχει στον υπαίθριο χώρο (θέσεις)? 20
5. Βρίσκεται σε ισόγειο ή όροφό? Ισόγειο.
6. Σε τι κτίριο βρίσκεται?
α) κύρια χρήση (οικία-γραφεία-μαγαζιά): ταβέρνα.
β) πόσους ορόφους έχει: 1.
γ) ποιές είναι οι άλλες συνυπάρχουσες χρήσεις? καταστήματα.
δ) σε τι κατάσταση είναι
 - Νεοκλασικό ✓
 - Μεσοπολεμικό
 - Μεταπολεμικό
 - Σύγχρονο
7. Το κτίριο διαθέτει κλιματισμό-εξαερισμό? ✓
8. Παρατηρήσεις για τον δρόμο, στον οποίο βρίσκεται ενταγμένο
α) συνθήκες κίνησης πεζών-οχημάτων: βυχου κίνηση πεζών.
β) συνθήκες στάθμευσης: —
γ) επικρατούσες χρήσεις γής: πολυκατοικίες, ελάχιστα νεοκλασικά
9. Παρατηρήσεις για το εσωτερικό του κτιρίου (μουσική, φωτισμός, διακόσμηση): Εξωτερική μουσική.
Χαμηλός φωτισμός.
διακόσμηση απλή (επικρατεί η όρεξη ε' το πρόβλημα στον εξωτερικό χώρο (λαϊκές))
10. Τιμές ποτού ή βασικών μενού ημερίδα 5,28€ (1800δελ)
κότα κόφα 1,17€ (400δελ)

ΜΠΑΡ ΚΑΙ ΧΡΗΣΕΙΣ ΑΝΑΨΥΧΗΣ ΣΤΗ ΠΕΡΙΟΧΗ ΕΞΑΡΧΕΙΩΝ

ΟΝΟΜΑ: Γεωργίου
ΔΙΕΥΘΥΝΣΗ: Στρατηγική 17

1. Ποιές ώρες λειτουργεί κυρίως? 12⁰⁰ - 15⁰⁰, 19⁰⁰ - 23³⁰
2. Σε τι ηλικίες απευθύνεται? 6-8 ετών
3. Διαθέτει α) υπαίθριο χώρο?
β) κλειστό χώρο? ✓
γ) και τα δύο?
4. Πόσα τραπέζια έχει στον υπαίθριο χώρο (θέσεις)? —
5. Βρίσκεται σε ισόγειο ή όροφό? ισόγειο
6. Σε τι κτίριο βρίσκεται?
α) κύρια χρήση (οικία-γραφεία-μαγαζιά): κατοικία, γραφείο

β) πόσους ορόφους έχει: 5

γ) ποιές είναι οι άλλες συνυπάρχουσες χρήσεις? καταστήματα

δ) σε τι κατάσταση είναι

- Νεοκλασικό
- Μεσοπολεμικό
- Μεταπολεμικό ✓
- Σύγχρονο

7. Το κτίριο διαθέτει κλιματισμό-εξαερισμό? ✓
8. Παρατηρήσεις για τον δρόμο, στον οποίο βρίσκεται ενταγμένο
α) συνθήκες κίνησης πεζών-οχημάτων: συνεχώς

β) συνθήκες στάθμευσης: δύσκολα

γ) επικρατούσες χρήσεις γής: καζίνο, κατοικία

9. Παρατηρήσεις για το εσωτερικό του κτιρίου
(μουσική, φωτισμός, διακόσμηση): Έντεχο ζαϊκό.

Χαμηλός φωτισμός.

Μειότερα δωμάτια, κυριαρχεί η όψη
ετούς τοίκου.

10. Τιμές ποτού ή βασικών μενού κραναβάου 1,05 € (360 δελ)
σοκολάτα εφόδια: 2,35 € (800 δελ)

ΜΠΑΡ ΚΑΙ ΧΡΗΣΕΙΣ ΑΝΑΨΥΧΗΣ ΣΤΗ ΠΕΡΙΟΧΗ ΕΞΑΡΧΕΙΩΝ

ΟΝΟΜΑ: ΟΣΤΡΙΑ cafe
ΔΙΕΥΘΥΝΣΗ: Οικοκέντρο 6

1. Ποιές ώρες λειτουργεί κυρίως? 13³⁰ - 18⁰⁰
2. Σε τι ηλικίες απευθύνεται? >17
3. Διαθέτει α) υπαίθριο χώρο?
β) κλειστό χώρο?
γ) και τα δύο?
4. Πόσα τραπέζια έχει στον υπαίθριο χώρο(θέσεις)? —
5. Βρίσκεται σε ισόγειο ή όροφό? ισόγειο
6. Σε τι κτίριο βρίσκεται?
α) κύρια χρήση(οικία-γραφεία-μαγαζιά): καφετέρια
β) πόσους ορόφους έχει: 1
γ) ποιές είναι οι άλλες συνυπάρχουσες χρήσεις? καφετέρια
δ) σε τι κατάσταση είναι
 - Νεοκλασικό
 - Μεσοπολεμικό
 - Μεταπολεμικό
 - Σύγχρονο
7. Το κτίριο διαθέτει κλιματισμό-εξαερισμό?
8. Παρατηρήσεις για τον δρόμο, στον οποίο βρίσκεται ενταγμένο
α) συνθήκες κίνησης πεζών-οχημάτων: γενικά
β) συνθήκες στάθμευσης: αυτοκίνητα
γ) επικρατούσες χρήσεις γής: αποικιακές, νεοκλασικές
9. Παρατηρήσεις για το εσωτερικό του κτιρίου
(μουσική, φωτισμός, διακόσμηση): Στα τοίχους υπάρχει λέτρα (δω-καθημερινή) κι ξύλο.
Rock μουσική
Χαμηλό φωτισμό
10. Τιμές ποτού ή βασικών μενού φραπέ: 3,00 €
χυμό: 4,20 €

ΜΠΑΡ ΚΑΙ ΧΡΗΣΕΙΣ ΑΝΑΨΥΧΗΣ ΣΤΗ ΠΕΡΙΟΧΗ ΕΞΑΡΧΕΙΩΝ

ΟΝΟΜΑ: Studio cafe
ΔΙΕΥΘΥΝΣΗ: Ακονόμαυ 3

1. Ποιές ώρες λειτουργεί κυρίως? 14⁰⁰ - 18³⁰
2. Σε τι ηλικίες απευθύνεται? > 17
3. Διαθέτει α) υπαίθριο χώρο?
β) κλειστό χώρο?
γ) και τα δύο?
4. Πόσα τραπέζια έχει στον υπαίθριο χώρο (θέσεις)? —
5. Βρίσκεται σε ισόγειο ή όροφό? ισόγειο
6. Σε τι κτίριο βρίσκεται?
α) κύρια χρήση (οικία-γραφεία-μαγαζιά): γραφεία (αρχιτεκτονικά)
β) πόσους ορόφους έχει: 3
γ) ποιές είναι οι άλλες συνυπάρχουσες χρήσεις? πολυκατοικία
δ) σε τι κατάσταση είναι
 - Νεοκλασικό
 - Μεσοπολεμικό
 - Μεταπολεμικό
 - Σύγχρονο
7. Το κτίριο διαθέτει κλιματισμό-εξαερισμό?
8. Παρατηρήσεις για τον δρόμο, στον οποίο βρίσκεται ενταγμένο
α) συνθήκες κίνησης πεζών-οχημάτων: βασικά
β) συνθήκες στάθμευσης: αυτοκίνητα
γ) επικρατούσες χρήσεις γής: πολυκατοικία, υακαδικά
9. Παρατηρήσεις για το εσωτερικό του κτιρίου (μουσική, φωτισμός, διακόσμηση): Εξωτερικά rock
Στο εσωτερικό κυριαρχεί το είπνο κρεμαστές
υπερχονά διακοσμητικά (χαλαρά κρεμασμένα
μεξάνια)
διαδέχεται επιτραπέζια παιχνίδια
10. Τιμές ποτού ή βασικών μενού καφέ: 2,60 €

ΜΠΑΡ ΚΑΙ ΧΡΗΣΕΙΣ ΑΝΑΨΥΧΗΣ ΣΤΗ ΠΕΡΙΟΧΗ ΕΞΑΡΧΕΙΩΝ

ΟΝΟΜΑ: ΡΕΣΙΤΑΛ
ΔΙΕΥΘΥΝΣΗ: ΕΡΕΣΣΟΥ 64 - ΘΕΣΣΑΛΟΝΙΚΗΣ

1. Ποιές ώρες λειτουργεί κυρίως? 24³⁰ - 3⁰⁰
2. Σε τι ηλικίες απευθύνεται? > 8
3. Διαθέτει α) υπαίθριο χώρο?
β) κλειστό χώρο? ✓
γ) και τα δύο?
4. Πόσα τραπέζια έχει στον υπαίθριο χώρο (θέσεις)? -
5. Βρίσκεται σε ισόγειο ή όροφο? 16^η ο.
6. Σε τι κτίριο βρίσκεται?
α) κύρια χρήση (οικία-γραφεία-μαγαζιά): club
β) πόσους ορόφους έχει: 1
γ) ποιές είναι οι άλλες συνυπάρχουσες χρήσεις? κατοικίες, ταφείο
δ) σε τι κατάσταση είναι
 - Νεοκλασικό ✓
 - Μεσοπολεμικό
 - Μεταπολεμικό
 - Σύγχρονο
7. Το κτίριο διαθέτει κλιματισμό-εξαερισμό? ✓
8. Παρατηρήσεις για τον δρόμο, στον οποίο βρίσκεται ενταγμένο
α) συνθήκες κίνησης πεζών-οχημάτων: ευχάριστη κίνηση
β) συνθήκες στάθμευσης: δύσκολη γιατί ο δρόμος δεν έχει μεζόνια παρά
γ) επικρατούσες χρήσεις γής: Αθηναϊκές, νεοαθηναϊκές
9. Παρατηρήσεις για το εσωτερικό του κτιρίου
(μουσική, φωτισμός, διακόσμηση): Rock μουσική
με περιεκτάδα δίσκων στον τοίχο
κι εσωτερικά έχω διακοσμητικό τούβλο.
Ο φωτισμός είναι χαμηλός.
10. Τιμές ποτού ή βασικών μενού ποτό: 5,20 €

ΜΠΑΡ ΚΑΙ ΧΡΗΣΕΙΣ ΑΝΑΨΥΧΗΣ ΣΤΗ ΠΕΡΙΟΧΗ ΕΞΑΡΧΕΙΩΝ

ΟΝΟΜΑ: ΑΙΤΝΑ cafe-bar
ΔΙΕΥΘΥΝΣΗ: Σημ. Μπενάκη 85

1. Ποιές ώρες λειτουργεί κυρίως? 21⁰⁰ - 2⁰⁰
2. Σε τι ηλικίες απευθύνεται? >18
3. Διαθέτει α) υπαίθριο χώρο?
β) κλειστό χώρο? ✓
γ) και τα δύο?
4. Πόσα τραπέζια έχει στον υπαίθριο χώρο(θέσεις)? -
5. Βρίσκεται σε ισόγειο ή όροφό? ισόγειο γ' 1ο ορόφο.
6. Σε τι κτίριο βρίσκεται?
α) κύρια χρήση(οικία-γραφεία-μαγαζιά): καφετέρια
β) πόσους ορόφους έχει: 1
γ) ποιές είναι οι άλλες συνυπάρχουσες χρήσεις? καφετέρια, καταστήματα κατοικίες.
δ) σε τι κατάσταση είναι
 - Νεοκλασικό ✓
 - Μεσοπολεμικό ✓
 - Μεταπολεμικό
 - Σύγχρονο
7. Το κτίριο διαθέτει κλιματισμό-εξαερισμό? ✓
8. Παρατηρήσεις για τον δρόμο, στον οποίο βρίσκεται ενταγμένο
α) συνθήκες κίνησης πεζών-οχημάτων: συχνά κίνηση
β) συνθήκες στάθμευσης: δεν διαθέτει παρκίng.
γ) επικρατούσες χρήσεις γής: νεοεθελοντικά, ποδηλατοκίτες.
9. Παρατηρήσεις για το εσωτερικό του κτιρίου (μουσική, φωτισμός, διακόσμηση): Rock μουσική (εθελοντική ερμηνεία) χαμηλός φωτισμός, επικρατεί το jazz.
10. Τιμές ποτού ή βασικών μενού καφέ) 3,00 €

ΜΠΑΡ ΚΑΙ ΧΡΗΣΕΙΣ ΑΝΑΨΥΧΗΣ ΣΤΗ ΠΕΡΙΟΧΗ ΕΞΑΡΧΕΙΩΝ

ΟΝΟΜΑ: Οδύρια αδα
ΔΙΕΥΘΥΝΣΗ: Θεσσαλονίκη 67

1. Ποιές ώρες λειτουργεί κυρίως? 20⁰⁰ - 22³⁰
2. Σε τι ηλικίες απευθύνεται? >15
3. Διαθέτει α) υπαίθριο χώρο?
β) κλειστό χώρο?
γ) και τα δύο?
4. Πόσα τραπέζια έχει στον υπαίθριο χώρο (θέσεις)? 20
5. Βρίσκεται σε ισόγειο ή όροφό? μεσοστά
6. Σε τι κτίριο βρίσκεται?
α) κύρια χρήση (οικία-γραφεία-μαγαζιά): καφετέρια
β) πόσους ορόφους έχει: 1
γ) ποιές είναι οι άλλες συνυπάρχουσες χρήσεις? καφετέρια
δ) σε τι κατάσταση είναι
 - Νεοκλασικό
 - Μεσοπολεμικό
 - Μεταπολεμικό
 - Σύγχρονο
7. Το κτίριο διαθέτει κλιματισμό-εξαερισμό?
8. Παρατηρήσεις για τον δρόμο, στον οποίο βρίσκεται ενταγμένο
α) συνθήκες κίνησης πεζών-οχημάτων: βαρύ
β) συνθήκες στάθμευσης: δύσκολο γιατί είναι πεζόδρομος
γ) επικρατούσες χρήσεις γής: πολυκατοικίες
9. Παρατηρήσεις για το εσωτερικό του κτιρίου
(μουσική, φωτισμός, διακόσμηση): Επικρατεί η πέτρα κι το ξύλο
Rock μουσική
Χαμηλός φωτισμός
10. Τιμές ποτού ή βασικών μενού καφέ: 2,89 €

ΜΠΑΡ ΚΑΙ ΧΡΗΣΕΙΣ ΑΝΑΨΥΧΗΣ ΣΤΗ ΠΕΡΙΟΧΗ ΕΞΑΡΧΕΙΩΝ

ΟΝΟΜΑ: Εφύμφο
ΔΙΕΥΘΥΝΣΗ: Μεβώνης 58

1. Ποιές ώρες λειτουργεί κυρίως? 22³⁰ - 3⁰⁰
2. Σε τι ηλικίες απευθύνεται? > 18
3. Διαθέτει α) υπαίθριο χώρο?
β) κλειστό χώρο?
γ) και τα δύο?
4. Πόσα τραπέζια έχει στον υπαίθριο χώρο(θέσεις)? 15
5. Βρίσκεται σε ισόγειο ή όροφό? υπόγειο
6. Σε τι κτίριο βρίσκεται?
α) κύρια χρήση(οικία-γραφεία-μαγαζιά): μεζονάζιο
β) πόσους ορόφους έχει: 2
γ) ποιές είναι οι άλλες συνυπάρχουσες χρήσεις? club, κατοικίες
δ) σε τι κατάσταση είναι
 - Νεοκλασικό
 - Μεσοπολεμικό
 - Μεταπολεμικό
 - Σύγχρονο
7. Το κτίριο διαθέτει κλιματισμό-εξαερισμό?
8. Παρατηρήσεις για τον δρόμο, στον οποίο βρίσκεται ενταγμένο
α) συνθήκες κίνησης πεζών-οχημάτων: δχι βουρκω είνικη
β) συνθήκες στάθμευσης: δύσκολη
γ) επικρατούσες χρήσεις γής: καφεκατοικίες
9. Παρατηρήσεις για το εσωτερικό του κτιρίου
(μουσική, φωτισμός, διακόσμηση): τραπέζια ζύζινα παζιά (σαν
καφεσία)
διακόσμηση ασήκη ώρα χρόνια
Εβραϊκή μουσική (ρεμπέτικα)
10. Τιμές ποτού ή βασικών μενού Χωριάτικη παζιά 3,50 €
Χταπόδι, ζυδατο 5,00 €
Μπικερί μεζέ 6,50 €
Ούζο (καραφάκι) 4,00 €

ΜΠΑΡ ΚΑΙ ΧΡΗΣΕΙΣ ΑΝΑΨΥΧΗΣ ΣΤΗ ΠΕΡΙΟΧΗ ΕΞΑΡΧΕΙΩΝ

ΟΝΟΜΑ: LA Rock club
ΔΙΕΥΘΥΝΣΗ: Μεγάρων 58

1. Ποιές ώρες λειτουργεί κυρίως? 21³⁰ -
2. Σε τι ηλικίες απευθύνεται? >20
3. Διαθέτει α) υπαίθριο χώρο?
β) κλειστό χώρο?
γ) και τα δύο?
4. Πόσα τραπέζια έχει στον υπαίθριο χώρο (θέσεις)? -
5. Βρίσκεται σε ισόγειο ή όροφό? έσοφο (3^ον)
6. Σε τι κτίριο βρίσκεται?
α) κύρια χρήση (οικία-γραφεία-μαγαζιά): club, μεζεδοπωλείο
β) πόσους ορόφους έχει: 1
γ) ποιές είναι οι άλλες συνυπάρχουσες χρήσεις? μεζεδοπωλείο, club, κατοικία
δ) σε τι κατάσταση είναι
 - Νεοκλασικό
 - Μεσοπολεμικό
 - Μεταπολεμικό
 - Σύγχρονο
7. Το κτίριο διαθέτει κλιματισμό-εξαερισμό?
8. Παρατηρήσεις για τον δρόμο, στον οποίο βρίσκεται ενταγμένο
α) συνθήκες κίνησης πεζών-οχημάτων: οχι ευθεία > κίνηση
β) συνθήκες στάθμευσης: δύο θέσεις
γ) επικρατούσες χρήσεις γής: νοσηλευτικό
9. Παρατηρήσεις για το εσωτερικό του κτιρίου (μουσική, φωτισμός, διακόσμηση): Rock, pop, εικαστική το ξύλο, φωτισμός χαμηλό
10. Τιμές ποτού ή βασικών μενού πωτο: 4,00 €

ΜΠΑΡ ΚΑΙ ΧΡΗΣΕΙΣ ΑΝΑΨΥΧΗΣ ΣΤΗ ΠΕΡΙΟΧΗ ΕΞΑΡΧΕΙΩΝ

ΟΝΟΜΑ: Διζήματα (Caffe)
ΔΙΕΥΘΥΝΣΗ: Πλευρά 69

1. Ποιές ώρες λειτουργεί κυρίως? 18⁰⁰ - 21³⁰
2. Σε τι ηλικίες απευθύνεται? >20
3. Διαθέτει α) υπαίθριο χώρο?
β) κλειστό χώρο?
γ) και τα δύο?
4. Πόσα τραπέζια έχει στον υπαίθριο χώρο (θέσεις)? —
5. Βρίσκεται σε ισόγειο ή όροφό? ισόγειο
6. Σε τι κτίριο βρίσκεται?
α) κύρια χρήση (οικία-γραφεία-μαγαζιά): καφέ-τέρια
β) πόσους ορόφους έχει: —
γ) ποιές είναι οι άλλες συνυπάρχουσες χρήσεις? μεζεδοπωζία, καφελαύτη, βιβλιοθήκη
δ) σε τι κατάσταση είναι
 - Νεοκλασικό
 - Μεσοπολεμικό
 - Μεταπολεμικό
 - Σύγχρονο
7. Το κτίριο διαθέτει κλιματισμό-εξαερισμό?
8. Παρατηρήσεις για τον δρόμο, στον οποίο βρίσκεται ενταγμένο
α) συνθήκες κίνησης πεζών-οχημάτων: ωχρή κίνηση πεζών
β) συνθήκες στάθμευσης: δεν υπάρχουν γιατί είναι πεζοδρόμος
γ) επικρατούσες χρήσεις γής: πεζοδρόμος, πεζοκατοικίες
9. Παρατηρήσεις για το εσωτερικό του κτιρίου
(μουσική, φωτισμός, διακόσμηση): διακοσμητικό τούβλο κ' ξύλο.
Rock μουσική κ' έντονος ελληνικός
10. Τιμές ποτού ή βασικών μενού καφέ: 2,49 €

ΜΠΑΡ ΚΑΙ ΧΡΗΣΕΙΣ ΑΝΑΨΥΧΗΣ ΣΤΗ ΠΕΡΙΟΧΗ ΕΞΑΡΧΕΙΩΝ

ΟΝΟΜΑ: ΑΝΑ ΛΑΧΕΙ
ΔΙΕΥΘΥΝΣΗ: Μεσογείων 66 - Καλλιθέρα 69

1. Ποιές ώρες λειτουργεί κυρίως? 23³⁰ - 24³⁰ (Παρ-Σαβ-Κυρ. ανοικτά από το μεσημέρι)
2. Σε τι ηλικίες απευθύνεται? > 18
3. Διαθέτει α) υπαίθριο χώρο?
β) κλειστό χώρο?
γ) και τα δύο? ✓
4. Πόσα τραπέζια έχει στον υπαίθριο χώρο (θέσεις)? 30
5. Βρίσκεται σε ισόγειο ή όροφό? ισόγειο
6. Σε τι κτίριο βρίσκεται?
α) κύρια χρήση (οικία-γραφεία-μαγαζιά): μεζεδοπωλείο.
β) πόσους ορόφους έχει: 1
γ) ποιές είναι οι άλλες συνυπάρχουσες χρήσεις? μεζεδοπωλείο.
δ) σε τι κατάσταση είναι
 - Νεοκλασικό ✓
 - Μεσοπολεμικό
 - Μεταπολεμικό
 - Σύγχρονο
7. Το κτίριο διαθέτει κλιματισμό-εξαερισμό? ✓
8. Παρατηρήσεις για τον δρόμο, στον οποίο βρίσκεται ενταγμένο
α) συνθήκες κίνησης πεζών-οχημάτων: βύχνη
β) συνθήκες στάθμευσης: 2-3 κοφές
γ) επικρατούσες χρήσεις γής: παζαροκαταστήματα, νεοκλασικά
9. Παρατηρήσεις για το εσωτερικό του κτιρίου (μουσική, φωτισμός, διακόσμηση): εβραϊκή μουσική χαμηλά, φωτισμός, στην αυλή είχε πολύ πεδάλινο κ' ζουζουδία

10. Τιμές ποτού ή βασικών μενού
Γαζαράδα 5,50 €
Πασάτα κρύα 2,50 €
Τυροκαυτερό 3,00 €
Τζατζίκι 2,50 €
Μεδουμένο κοτόπουλο 5,50 €
Ξυφιάς 6,00 €
Σαβιτσάρια παρασκευασμένα 5,50 €

ΜΠΑΡ ΚΑΙ ΧΡΗΣΕΙΣ ΑΝΑΨΥΧΗΣ ΣΤΗ ΠΕΡΙΟΧΗ ΕΞΑΡΧΕΙΩΝ

ΟΝΟΜΑ: Βασιλίκου.....
ΔΙΕΥΘΥΝΣΗ: Καζιέρειο 69.....
.....

1. Ποιές ώρες λειτουργεί κυρίως?
2. Σε τι ηλικίες απευθύνεται?
3. Διαθέτει α) υπαίθριο χώρο?
β) κλειστό χώρο? ✓
γ) και τα δύο?
4. Πόσα τραπέζια έχει στον υπαίθριο χώρο (θέσεις)? -
5. Βρίσκεται σε ισόγειο ή όροφό? *ισόγειο*
6. Σε τι κτίριο βρίσκεται?
α) κύρια χρήση (οικία-γραφεία-μαγαζιά): *κατοικίες, γραφεία*
β) πόσους ορόφους έχει: *4*
γ) ποιές είναι οι άλλες συνυπάρχουσες χρήσεις? *καταστήματα*
δ) σε τι κατάσταση είναι
 - Νεοκλασικό
 - Μεσοπολεμικό
 - Μεταπολεμικό ✓
 - Σύγχρονο
7. Το κτίριο διαθέτει κλιματισμό-εξαερισμό?
8. Παρατηρήσεις για τον δρόμο, στον οποίο βρίσκεται ενταγμένο
α) συνθήκες κίνησης πεζών-οχημάτων: *συχνή*
β) συνθήκες στάθμευσης: *δύσκολα, δεν δίνεται σημασία*
γ) επικρατούσες χρήσεις γής: *αξιοποιείται, νεοκλασικά*
9. Παρατηρήσεις για το εσωτερικό του κτιρίου
(μουσική, φωτισμός, διακόσμηση): *rock μουσική, χαμηλός φωτισμός*
10. Τιμές ποτού ή βασικών μενού *χυμός: 3,10 €*

ΜΠΑΡ ΚΑΙ ΧΡΗΣΕΙΣ ΑΝΑΨΥΧΗΣ ΣΤΗ ΠΕΡΙΟΧΗ ΕΞΑΡΧΕΙΩΝ

ΟΝΟΜΑ: Καζαζιδάκης.....
ΔΙΕΥΘΥΝΣΗ: Ζωαίματων 7.....
.....

1. Ποιές ώρες λειτουργεί κυρίως? 21³⁰ - 3⁰⁰
2. Σε τι ηλικίες απευθύνεται? > 18
3. Διαθέτει α) υπαίθριο χώρο?
β) κλειστό χώρο? ✓
γ) και τα δύο?
4. Πόσα τραπέζια έχει στον υπαίθριο χώρο (θέσεις)? —
5. Βρίσκεται σε ισόγειο ή όροφό? ισόγειο
6. Σε τι κτίριο βρίσκεται?
α) κύρια χρήση (οικία-γραφεία-μαγαζιά): club
β) πόσους ορόφους έχει: 1
γ) ποιές είναι οι άλλες συνυπάρχουσες χρήσεις? club
δ) σε τι κατάσταση είναι
 - Νεοκλασικό ✓
 - Μεσοπολεμικό
 - Μεταπολεμικό
 - Σύγχρονο
7. Το κτίριο διαθέτει κλιματισμό-εξαερισμό? ✓
8. Παρατηρήσεις για τον δρόμο, στον οποίο βρίσκεται ενταγμένο
α) συνθήκες κίνησης πεζών-οχημάτων: ευχυνά
β) συνθήκες στάθμευσης: 2 δωμάτια
γ) επικρατούσες χρήσεις γής: αστυνομία, νεοκλασικά
9. Παρατηρήσεις για το εσωτερικό του κτιρίου
(μουσική, φωτισμός, διακόσμηση): επικρατεί το άσπρο χρώμα, με μοντέρνα διακόσμηση & χαμηλό φωτισμό.
Rock (ξένο-εθνικό)
10. Τιμές ποτού ή βασικών μενού από 5,80 €

ΜΠΑΡ ΚΑΙ ΧΡΗΣΕΙΣ ΑΝΑΨΥΧΗΣ ΣΤΗ ΠΕΡΙΟΧΗ ΕΞΑΡΧΕΙΩΝ

ΟΝΟΜΑ: Comedy club 104 Κέντρο Ζήλου & Τέχνης
ΔΙΕΥΘΥΝΣΗ: Θεμιστοκλέους 104

1. Ποιές ώρες λειτουργεί κυρίως? 21³⁰ - 2³⁰
2. Σε τι ηλικίες απευθύνεται? > 18
3. Διαθέτει α) υπαίθριο χώρο?
β) κλειστό χώρο?
γ) και τα δύο?
4. Πόσα τραπέζια έχει στον υπαίθριο χώρο (θέσεις)? —
5. Βρίσκεται σε ισόγειο ή όροφό? ισόγειο
6. Σε τι κτίριο βρίσκεται?
α) κύρια χρήση (οικία-γραφεία-μαγαζιά): κέντρο ζήλου & τέχνης
β) πόσους ορόφους έχει: 1
γ) ποιές είναι οι άλλες συνυπάρχουσες χρήσεις?
δ) σε τι κατάσταση είναι
 - Νεοκλασικό
 - Μεσοπολεμικό
 - Μεταπολεμικό
 - Σύγχρονο
7. Το κτίριο διαθέτει κλιματισμό-εξαερισμό?
8. Παρατηρήσεις για τον δρόμο, στον οποίο βρίσκεται ενταγμένο
α) συνθήκες κίνησης πεζών-οχημάτων: είναι πεζόδρομος
β) συνθήκες στάθμευσης: οχι
γ) επικρατούσες χρήσεις γής: ταβέρνες, club, ντορμαδικά
9. Παρατηρήσεις για το εσωτερικό του κτιρίου
(μουσική, φωτισμός, διακόσμηση): χαμηλό φωτισμό
10. Τιμές ποτού ή βασικών μενού χυσός 4,10 €

ΜΠΑΡ ΚΑΙ ΧΡΗΣΕΙΣ ΑΝΑΨΥΧΗΣ ΣΤΗ ΠΕΡΙΟΧΗ ΕΞΑΡΧΕΙΩΝ

ΟΝΟΜΑ: Τα Πεννηταπέντε (αμφικτήριο)
ΔΙΕΥΘΥΝΣΗ: Καζβι Σφαίρων 55

1. Ποιές ώρες λειτουργεί κυρίως? 13³⁰ - 17⁰⁰
2. Σε τι ηλικίες απευθύνεται? 16
3. Διαθέτει α) υπαίθριο χώρο?
β) κλειστό χώρο?
γ) και τα δύο?
4. Πόσα τραπέζια έχει στον υπαίθριο χώρο (θέσεις)? —
5. Βρίσκεται σε ισόγειο ή όροφό? ισόγειο
6. Σε τι κτίριο βρίσκεται?
α) κύρια χρήση (οικία-γραφεία-μαγαζιά): κατοικίες, γραφεία
β) πόσους ορόφους έχει: 4
γ) ποιές είναι οι άλλες συνυπάρχουσες χρήσεις? καταστήματα, κατοικίες
δ) σε τι κατάσταση είναι δυστυχία
 - Νεοκλασικό
 - Μεσοπολεμικό
 - Μεταπολεμικό
 - Σύγχρονο
7. Το κτίριο διαθέτει κλιματισμό-εξαερισμό?
8. Παρατηρήσεις για τον δρόμο, στον οποίο βρίσκεται ενταγμένο
α) συνθήκες κίνησης πεζών-οχημάτων: ωχρή κίνηση αυτοκινήτων
β) συνθήκες στάθμευσης: δύο καφέ
γ) επικρατούσες χρήσεις γής: ποδηλατοκίες, νεοκλασικά
9. Παρατηρήσεις για το εσωτερικό του κτιρίου
(μουσική, φωτισμός, διακόσμηση): έντεχνος εθνομικό τραγούδι, κυρίως σε ραδιόφωνο
αφή διακόσμηση, επικρατεί το πράσινο χρώμα
10. Τιμές ποτού ή βασικών μενού τσάι κρύο: 1,20 €

ΜΠΑΡ ΚΑΙ ΧΡΗΣΕΙΣ ΑΝΑΨΥΧΗΣ ΣΤΗ ΠΕΡΙΟΧΗ ΕΞΑΡΧΕΙΩΝ

ΟΝΟΜΑ: Το γουακτάρη.....
ΔΙΕΥΘΥΝΣΗ: Καζιμεροπούλου 30 - Ζωοδόχου Πηγής 76.....

1. Ποιές ώρες λειτουργεί κυρίως? 20³⁰ - 24³⁰
2. Σε τι ηλικίες απευθύνεται? >20
3. Διαθέτει α) υπαίθριο χώρο?
β) κλειστό χώρο? ✓
γ) και τα δύο?
4. Πόσα τραπέζια έχει στον υπαίθριο χώρο (θέσεις)? -
5. Βρίσκεται σε ισόγειο ή όροφο? ισόγειο
6. Σε τι κτίριο βρίσκεται?
α) κύρια χρήση (οικία-γραφεία-μαγαζιά): ψυγασεία, εστιατόριο.
β) πόσους ορόφους έχει: 2
γ) ποιές είναι οι άλλες συνυπάρχουσες χρήσεις? καταστήματα, κατοικίες
δ) σε τι κατάσταση είναι
 - Νεοκλασικό
 - Μεσοπολεμικό ✓
 - Μεταπολεμικό
 - Σύγχρονο
7. Το κτίριο διαθέτει κλιματισμό-εξαερισμό? ✓
8. Παρατηρήσεις για τον δρόμο, στον οποίο βρίσκεται ενταγμένο
α) συνθήκες κίνησης πεζών-οχημάτων: βουλή
β) συνθήκες στάθμευσης: δύσκολες
γ) επικρατούσες χρήσεις γής: πολυκατοικίες
9. Παρατηρήσεις για το εσωτερικό του κτιρίου (μουσική, φωτισμός, διακόσμηση): χαμηλό φωτισμό, τραπέζια παραδοσιακά ταβέρνα, εθνομικτή μακι
10. Τιμές ποτού ή βασικών μενού κοτόπουλο 5,50 €
τυροκαφέ 3,10 €

ΜΠΑΡ ΚΑΙ ΧΡΗΣΕΙΣ ΑΝΑΨΥΧΗΣ ΣΤΗ ΠΕΡΙΟΧΗ ΕΞΑΡΧΕΙΩΝ

ΟΝΟΜΑ: ΜΑΙΝΑΣ (οικογένεια).....
ΔΙΕΥΘΥΝΣΗ: Καλλιθέρας 27.....

1. Ποιές ώρες λειτουργεί κυρίως? 21³⁰ - 24⁰⁰.
2. Σε τι ηλικίες απευθύνεται? >18.
3. Διαθέτει α) υπαίθριο χώρο?
β) κλειστό χώρο? ✓
γ) και τα δύο?
4. Πόσα τραπέζια έχει στον υπαίθριο χώρο (θέσεις)? -
5. Βρίσκεται σε ισόγειο ή όροφό? 1ος όροφος.
6. Σε τι κτίριο βρίσκεται?
α) κύρια χρήση (οικία-γραφεία-μαγαζιά): κατοικίες
β) πόσους ορόφους έχει: 5
γ) ποιές είναι οι άλλες συνυπάρχουσες χρήσεις? καταστήματα.
δ) σε τι κατάσταση είναι
 - Νεοκλασικό
 - Μεσοπολεμικό
 - Μεταπολεμικό ✓
 - Σύγχρονο
7. Το κτίριο διαθέτει κλιματισμό-εξαερισμό? ✓
8. Παρατηρήσεις για τον δρόμο, στον οποίο βρίσκεται ενταγμένο
α) συνθήκες κίνησης πεζών-οχημάτων: 60 χυή
β) συνθήκες στάθμευσης: δούλο βεγ.
γ) επικρατούσες χρήσεις γής: πορτοκατοκίες >
9. Παρατηρήσεις για το εσωτερικό του κτιρίου
(μουσική, φωτισμός, διακόσμηση): ξύλινη ταπετσαρία (επένδυση)
απαφή ώρες.
μαρμάρινη ξύλινη - ερζουλική (διώροφος)
10. Τιμές ποτού ή βασικών μενού Νίτσα super 12,05 €

ΜΠΑΡ ΚΑΙ ΧΡΗΣΕΙΣ ΑΝΑΨΥΧΗΣ ΣΤΗ ΠΕΡΙΟΧΗ ΕΞΑΡΧΕΙΩΝ

ΟΝΟΜΑ: Η Μουριά κ.ο.ο.ο.
ΔΙΕΥΘΥΝΣΗ: Χαρ. Τρικαλίων - Καθημερινού 25

1. Ποιές ώρες λειτουργεί κυρίως? 18⁰⁰ - 21³⁰
2. Σε τι ηλικίες απευθύνεται? > 18
3. Διαθέτει α) υπαίθριο χώρο?
β) κλειστό χώρο? ✓
γ) και τα δύο?
4. Πόσα τραπέζια έχει στον υπαίθριο χώρο (θέσεις)? ~
5. Βρίσκεται σε ισόγειο ή όροφό? 1ος όροφ.
6. Σε τι κτίριο βρίσκεται?
α) κύρια χρήση (οικία-γραφεία-μαγαζιά): κατοικίες, γραφεία.
β) πόσους ορόφους έχει: 6
γ) ποιές είναι οι άλλες συνυπάρχουσες χρήσεις? φωτογραφική καταστήματα
δ) σε τι κατάσταση είναι
 - Νεοκλασικό
 - Μεσοπολεμικό
 - Μεταπολεμικό ✓
 - Σύγχρονο
7. Το κτίριο διαθέτει κλιματισμό-εξαερισμό? ✓
8. Παρατηρήσεις για τον δρόμο, στον οποίο βρίσκεται ενταγμένο
α) συνθήκες κίνησης πεζών-οχημάτων: συνεχής.
β) συνθήκες στάθμευσης: δύσκολες.
γ) επικρατούσες χρήσεις γής: αστυνομία.
9. Παρατηρήσεις για το εσωτερικό του κτιρίου (μουσική, φωτισμός, διακόσμηση): γήρινο-αυθεντικό καφέ-ζεστο
σαν παραδοσιακό καφέ, έντονη εβραϊκή μουσική
10. Τιμές ποτού ή βασικών μενού φρατζόλε 2,80 €

ΜΠΑΡ ΚΑΙ ΧΡΗΣΕΙΣ ΑΝΑΨΥΧΗΣ ΣΤΗ ΠΕΡΙΟΧΗ ΕΞΑΡΧΕΙΩΝ

ΟΝΟΜΑ: Λάμι
ΔΙΕΥΘΥΝΣΗ: Χαρ. Τρικυβαν 92

1. Ποιές ώρες λειτουργεί κυρίως? 12⁰⁰ - 17³⁰
2. Σε τι ηλικίες απευθύνεται? > 15
3. Διαθέτει α) υπαίθριο χώρο?
β) κλειστό χώρο?
γ) και τα δύο? ✓
4. Πόσα τραπέζια έχει στον υπαίθριο χώρο (θέσεις)? 3
5. Βρίσκεται σε ισόγειο ή όροφό? ισόγειο
6. Σε τι κτίριο βρίσκεται?
α) κύρια χρήση (οικία-γραφεία-μαγαζιά): δουλειά, κατοικία
β) πόσους ορόφους έχει: 6
γ) ποιές είναι οι άλλες συνυπάρχουσες χρήσεις? καταστήματα
δ) σε τι κατάσταση είναι
 - Νεοκλασικό
 - Μεσοπολεμικό
 - Μεταπολεμικό ✓
 - Σύγχρονο
7. Το κτίριο διαθέτει κλιματισμό-εξαερισμό? ✓
8. Παρατηρήσεις για τον δρόμο, στον οποίο βρίσκεται ενταγμένο
α) συνθήκες κίνησης πεζών-οχημάτων: συχνὴ ἐκεί κατὰ στάση βροφωφωφίου
β) συνθήκες στάθμευσης: αυτοκίνητα
γ) επικρατούσες χρήσεις γής: καταστήματα
9. Παρατηρήσεις για το εσωτερικό του κτιρίου (μουσική, φωτισμός, διακόσμηση): ώρα του τοίχου, βιτρίνες με ρολόγια, τσικέτες, μακιγιάζ από ραδιοφωνικό σταθμό
10. Τιμές ποτού ή βασικών μενού τσουφλά: 6,00€
καφέ: 2,90€

ΜΠΑΡ ΚΑΙ ΧΡΗΣΕΙΣ ΑΝΑΨΥΧΗΣ ΣΤΗ ΠΕΡΙΟΧΗ ΕΞΑΡΧΕΙΩΝ

ΟΝΟΜΑ: Ο. Ζηκας... Καφέστια.....
ΔΙΕΥΘΥΝΣΗ: Μαυραμικάνη 83.....

1. Ποιές ώρες λειτουργεί κυρίως? 13³⁰ - 18⁰⁰
2. Σε τι ηλικίες απευθύνεται? > 45
3. Διαθέτει α) υπαίθριο χώρο?
β) κλειστό χώρο? ✓
γ) και τα δύο?
4. Πόσα τραπέζια έχει στον υπαίθριο χώρο (θέσεις)? —
5. Βρίσκεται σε ισόγειο ή όροφό? (ωόροφω)
6. Σε τι κτίριο βρίσκεται?
α) κύρια χρήση (οικία-γραφεία-μαγαζιά): κατοικίες, γραφεία
β) πόσους ορόφους έχει: 5
γ) ποιές είναι οι άλλες συνυπάρχουσες χρήσεις? καταστήματα
δ) σε τι κατάσταση είναι: γραφεία, κατοικίες
 - Νεοκλασικό
 - Μεσοπολεμικό
 - Μεταπολεμικό ✓
 - Σύγχρονο
7. Το κτίριο διαθέτει κλιματισμό-εξαερισμό? ✓
8. Παρατηρήσεις για τον δρόμο, στον οποίο βρίσκεται ενταγμένο
α) συνθήκες κίνησης πεζών-οχημάτων: αχνή άνωση
β) συνθήκες στάθμευσης: δίκυφο, δε διαβάτια σημεία
γ) επικρατούσες χρήσεις γής: κατοικίες
9. Παρατηρήσεις για το εσωτερικό του κτιρίου
(μουσική, φωτισμός, διακόσμηση): εδζωνική μουσική
άλογο λείμα στον τοίχο

10. Τιμές ποτού ή βασικών μενού (εδζωνικός καφές): 0,25 €

ΜΠΑΡ ΚΑΙ ΧΡΗΣΕΙΣ ΑΝΑΨΥΧΗΣ ΣΤΗ ΠΕΡΙΟΧΗ ΕΞΑΡΧΕΙΩΝ

ΟΝΟΜΑ: Νελίνοζη
ΔΙΕΥΘΥΝΣΗ: Ζωοδόχου Πηγής - Κα. Ξηροπολιά 29

1. Ποιές ώρες λειτουργεί κυρίως? 15³⁰ - 19⁰⁰
2. Σε τι ηλικίες απευθύνεται? > 18
3. Διαθέτει α) υπαίθριο χώρο?
β) κλειστό χώρο? ✓
γ) και τα δύο?
4. Πόσα τραπέζια έχει στον υπαίθριο χώρο (θέσεις)? ✓
5. Βρίσκεται σε ισόγειο ή όροφό? ισόγειο
6. Σε τι κτίριο βρίσκεται?
α) κύρια χρήση (οικία-γραφεία-μαγαζιά): γραφείο, οικόπεδο

β) πόσους ορόφους έχει: 5

γ) ποιές είναι οι άλλες συνυπάρχουσες χρήσεις? καφεστία

δ) σε τι κατάσταση είναι

- Νεοκλασικό
- Μεσοπολεμικό
- Μεταπολεμικό ✓
- Σύγχρονο

7. Το κτίριο διαθέτει κλιματισμό-εξαερισμό? ✓
8. Παρατηρήσεις για τον δρόμο, στον οποίο βρίσκεται ενταγμένο
α) συνθήκες κίνησης πεζών-οχημάτων: συνθήκες

β) συνθήκες στάθμευσης: δύσκολα

γ) επικρατούσες χρήσεις γής: παζαροειδής, νεοκλασικά

9. Παρατηρήσεις για το εσωτερικό του κτιρίου
(μουσική, φωτισμός, διακόσμηση): εβραϊκή γκαλερί (παλιά κ' νέα εβραϊκά-ζαϊρικά),

δυνατός φωτισμός

στα τραπέζια υπάρχει κόκκινο τραπεζο-μάντιλο.

10. Τιμές ποτού ή βασικών μενού 4,80 €

ΜΠΑΡ ΚΑΙ ΧΡΗΣΕΙΣ ΑΝΑΨΥΧΗΣ ΣΤΗ ΠΕΡΙΟΧΗ ΕΞΑΡΧΕΙΩΝ

ΟΝΟΜΑ: ΟΑΕΙΝΩΝ (καφέ-σνακ).....
ΔΙΕΥΘΥΝΣΗ: Μαυραμικελίου 79.....
.....

1. Ποιές ώρες λειτουργεί κυρίως? 14⁰⁰ - 18⁰⁰
2. Σε τι ηλικίες απευθύνεται? 16
3. Διαθέτει α) υπαίθριο χώρο?
β) κλειστό χώρο? ✓
γ) και τα δύο?
4. Πόσα τραπέζια έχει στον υπαίθριο χώρο (θέσεις)? —
5. Βρίσκεται σε ισόγειο ή όροφό? 16ος ορόφος
6. Σε τι κτίριο βρίσκεται?
α) κύρια χρήση (οικία-γραφεία-μαγαζιά): κατοικία, γραφείο
β) πόσους ορόφους έχει: 5
γ) ποιές είναι οι άλλες συνυπάρχουσες χρήσεις? καταστήματα
δ) σε τι κατάσταση είναι γραφείο, κατοικία
 - Νεοκλασικό
 - Μεσοπολεμικό
 - Μεταπολεμικό ✓
 - Σύγχρονο
7. Το κτίριο διαθέτει κλιματισμό-εξαερισμό? ✓
8. Παρατηρήσεις για τον δρόμο, στον οποίο βρίσκεται ενταγμένο
α) συνθήκες κίνησης πεζών-οχημάτων: συχνά έντονη
β) συνθήκες στάθμευσης: δύσκολα, δεν έχει σταθμό
γ) επικρατούσες χρήσεις γής: αστυνομία
9. Παρατηρήσεις για το εσωτερικό του κτιρίου
(μουσική, φωτισμός, διακόσμηση): Rock (εθνομικό-ξένο) και
έντονο εθνομικό τεχνοέργο
Σηκράτι το ξύλο
10. Τιμές ποτού ή βασικών μενού κρέμα: 2,80 € (αληθί)
καφέ: 2,50 €

ΜΠΑΡ ΚΑΙ ΧΡΗΣΕΙΣ ΑΝΑΨΥΧΗΣ ΣΤΗ ΠΕΡΙΟΧΗ ΕΞΑΡΧΕΙΩΝ

ΟΝΟΜΑ: Διδηζακω cafe
ΔΙΕΥΘΥΝΣΗ: Αρ. Αρχ. κ. β. κ. 12

1. Ποιές ώρες λειτουργεί κυρίως? 13⁰⁰ - 15⁰⁰, 19⁰⁰ - 23³⁰.
2. Σε τι ηλικίες απευθύνεται? > 20.
3. Διαθέτει α) υπαίθριο χώρο?
β) κλειστό χώρο? ✓
γ) και τα δύο?
4. Πόσα τραπέζια έχει στον υπαίθριο χώρο (θέσεις)? -
5. Βρίσκεται σε ισόγειο ή όροφό? 1ος όροφος
6. Σε τι κτίριο βρίσκεται?
α) κύρια χρήση (οικία-γραφεία-μαγαζιά): γραφεία, κατοικίες
β) πόσους ορόφους έχει: 4
γ) ποιές είναι οι άλλες συνυπάρχουσες χρήσεις?
δ) σε τι κατάσταση είναι
 - Νεοκλασικό
 - Μεσοπολεμικό
 - Μεταπολεμικό ✓
 - Σύγχρονο
7. Το κτίριο διαθέτει κλιματισμό-εξαερισμό? ✓
8. Παρατηρήσεις για τον δρόμο, στον οποίο βρίσκεται ενταγμένο
α) συνθήκες κίνησης πεζών-οχημάτων: ευχολ
β) συνθήκες στάθμευσης: δύσκολη, δε διατίθεται σκυρια
γ) επικρατούσες χρήσεις γής: κατοικίες
9. Παρατηρήσεις για το εσωτερικό του κτιρίου (μουσική, φωτισμός, διακόσμηση): Rock
διατίθεται επιτραπέζια παιχνίδια, χαμηλός φωτισμός
10. Τιμές ποτού ή βασικών μενού (cafe): 2,20 €

ΜΠΑΡ ΚΑΙ ΧΡΗΣΕΙΣ ΑΝΑΨΥΧΗΣ ΣΤΗ ΠΕΡΙΟΧΗ ΕΞΑΡΧΕΙΩΝ

ΟΝΟΜΑ: Σεζα
ΔΙΕΥΘΥΝΣΗ: Καθημερινά - Μεζώνης 19

1. Ποιές ώρες λειτουργεί κυρίως? 12⁰⁰ - 14⁰⁰, 17⁰⁰ - 20⁰⁰
2. Σε τι ηλικίες απευθύνεται? > 18
3. Διαθέτει α) υπαίθριο χώρο?
β) κλειστό χώρο?
γ) και τα δύο? ✓
4. Πόσα τραπέζια έχει στον υπαίθριο χώρο (θέσεις)? 8
5. Βρίσκεται σε ισόγειο ή όροφό? ισόγειο
6. Σε τι κτίριο βρίσκεται?
α) κύρια χρήση (οικία-γραφεία-μαγαζιά): κατοικίες, φραφιά
β) πόσους ορόφους έχει: 3
γ) ποιές είναι οι άλλες συνυπάρχουσες χρήσεις? κατοικίες, καταστήματα, καφετέρια
δ) σε τι κατάσταση είναι
 - Νεοκλασικό
 - Μεσοπολεμικό ✓
 - Μεταπολεμικό
 - Σύγχρονο
7. Το κτίριο διαθέτει κλιματισμό-εξαερισμό? ✓
8. Παρατηρήσεις για τον δρόμο, στον οποίο βρίσκεται ενταγμένο
α) συνθήκες κίνησης πεζών-οχημάτων: συχνή κίνηση πεζών
β) συνθήκες στάθμευσης: αδύνατη γιατί είναι με πεζόδρομο
γ) επικρατούσες χρήσεις γής: ποδηλατοκίες
9. Παρατηρήσεις για το εσωτερικό του κτιρίου (μουσική, φωτισμός, διακόσμηση): Rock μουσική (50s-60s-70s)
διαθέτει επιτραπέζια παιχνίδια
καφέ και δωμάτια με ζύθο

10. Τιμές ποτού ή βασικών μενού φρακ: 2,10 €

ΜΠΑΡ ΚΑΙ ΧΡΗΣΕΙΣ ΑΝΑΨΥΧΗΣ ΣΤΗ ΠΕΡΙΟΧΗ ΕΞΑΡΧΕΙΩΝ

ΟΝΟΜΑ: ΜΟΝΔΙΑΛ
ΔΙΕΥΘΥΝΣΗ: Μαυρομικράζη 56 - Αεράκωνες

1. Ποιές ώρες λειτουργεί κυρίως? 19⁰⁰ - 22³⁰
2. Σε τι ηλικίες απευθύνεται? > 18
3. Διαθέτει α) υπαίθριο χώρο?
β) κλειστό χώρο? ✓
γ) και τα δύο?
4. Πόσα τραπέζια έχει στον υπαίθριο χώρο (θέσεις)? -
5. Βρίσκεται σε ισόγειο ή όροφό? 1ος όροφος
6. Σε τι κτίριο βρίσκεται?
α) κύρια χρήση (οικία-γραφεία-μαγαζιά): γραφείο.
β) πόσους ορόφους έχει: 3
γ) ποιές είναι οι άλλες συνυπάρχουσες χρήσεις? καφετέρια, καταστήματα.
δ) σε τι κατάσταση είναι
 - Νεοκλασικό
 - Μεσοπολεμικό ✓
 - Μεταπολεμικό
 - Σύγχρονο
7. Το κτίριο διαθέτει κλιματισμό-εξαερισμό? ✓
8. Παρατηρήσεις για τον δρόμο, στον οποίο βρίσκεται ενταγμένο
α) συνθήκες κίνησης πεζών-οχημάτων: βουχιά.
β) συνθήκες στάθμευσης: δύο καφέ >
γ) επικρατούσες χρήσεις γής: ποδηλατοκίνητες.
9. Παρατηρήσεις για το εσωτερικό του κτιρίου
(μουσική, φωτισμός, διακόσμηση): καμινός φωτισμός.
6 τραπέζια (μηνιαία)
Εξωτερικό & ξένο Rock:
10. Τιμές ποτού ή βασικών μενού καφέ) 3,10 €

ΜΠΑΡ ΚΑΙ ΧΡΗΣΕΙΣ ΑΝΑΨΥΧΗΣ ΣΤΗ ΠΕΡΙΟΧΗ ΕΞΑΡΧΕΙΩΝ

ΟΝΟΜΑ: Texas
ΔΙΕΥΘΥΝΣΗ: Σπυρακράτου 54

1. Ποιές ώρες λειτουργεί κυρίως? 23³⁰ - 3⁰⁰
2. Σε τι ηλικίες απευθύνεται? > 18
3. Διαθέτει α) υπαίθριο χώρο?
β) κλειστό χώρο?
γ) και τα δύο?
4. Πόσα τραπέζια έχει στον υπαίθριο χώρο (θέσεις)? —
5. Βρίσκεται σε ισόγειο ή όροφό? ισόγειο
6. Σε τι κτίριο βρίσκεται?
α) κύρια χρήση (οικία-γραφεία-μαγαζιά): γραφεία, φροντιστήρια

β) πόσους ορόφους έχει: 5

γ) ποιές είναι οι άλλες συνυπάρχουσες χρήσεις? καταστήματα

δ) σε τι κατάσταση είναι

- Νεοκλασικό
- Μεσοπολεμικό
- Μεταπολεμικό
- Σύγχρονο

7. Το κτίριο διαθέτει κλιματισμό-εξαερισμό?
8. Παρατηρήσεις για τον δρόμο, στον οποίο βρίσκεται ενταγμένο
α) συνθήκες κίνησης πεζών-οχημάτων: συνεχώς

β) συνθήκες στάθμευσης: απύλαρη

γ) επικρατούσες χρήσεις γής: αποβιβατισμός

9. Παρατηρήσεις για το εσωτερικό του κτιρίου
(μουσική, φωτισμός, διακόσμηση): αφή χαμηλό φωτισμό

Hard Rock - Heavy metal, επικρατεί το ξύλο ε'
και ασημένια στοιχεία.

10. Τιμές ποτού ή βασικών μενού από 7,00 €

ΜΠΑΡ ΚΑΙ ΧΡΗΣΕΙΣ ΑΝΑΨΥΧΗΣ ΣΤΗ ΠΕΡΙΟΧΗ ΕΞΑΡΧΕΙΩΝ

ΟΝΟΜΑ: Το κωνσταντίνου της Βαζεντίνου.....
ΔΙΕΥΘΥΝΣΗ: Κω. Ζέτιν 1 - Ζωοδόχου Πηγής 1.5.....
.....

1. Ποιές ώρες λειτουργεί κυρίως? 21³⁰ - αργά το βράδυ.
2. Σε τι ηλικίες απευθύνεται? >20
3. Διαθέτει α) υπαίθριο χώρο?
β) κλειστό χώρο? ✓
γ) και τα δύο?
4. Πόσα τραπέζια έχει στον υπαίθριο χώρο (θέσεις)? —
5. Βρίσκεται σε ισόγειο ή όροφό? υπόγειο.
6. Σε τι κτίριο βρίσκεται?
α) κύρια χρήση (οικία-γραφεία-μαγαζιά): μεξεδονωζέτο.

β) πόσους ορόφους έχει: 1.

γ) ποιές είναι οι άλλες συνυπάρχουσες χρήσεις? καταστήματα.

δ) σε τι κατάσταση είναι

- Νεοκλασικό ✓
- Μεσοπολεμικό
- Μεταπολεμικό
- Σύγχρονο

7. Το κτίριο διαθέτει κλιματισμό-εξαερισμό? ✓
8. Παρατηρήσεις για τον δρόμο, στον οποίο βρίσκεται ενταγμένο
α) συνθήκες κίνησης πεζών-οχημάτων: συχνή.

β) συνθήκες στάθμευσης: 8 θέσεις.

γ) επικρατούσες χρήσεις γής: ποζουκατοικίες.

9. Παρατηρήσεις για το εσωτερικό του κτιρίου
(μουσική, φωτισμός, διακόσμηση): παραδοσιακά τραπέζια.

Εξωνική μαυρική (αυθεντικά
έυτεχνο Ελληνικά) μερικά βελόνια
έχει εζωντανή μουσική

10. Τιμές ποτού ή βασικών μενού Σουτζουκι αναψυκτικό: 5,50 €
Χαζαύρι κρηνακό: 4,80 €
Ντάκος Κεφές: 5,00 €
Καφέ με Έδεσσα: 5,20 €

ΜΠΑΡ ΚΑΙ ΧΡΗΣΕΙΣ ΑΝΑΨΥΧΗΣ ΣΤΗ ΠΕΡΙΟΧΗ ΕΞΑΡΧΕΙΩΝ

ΟΝΟΜΑ: Break time
ΔΙΕΥΘΥΝΣΗ: Εγμ. Μπενδικη 45 - Κωζέτη 15

1. Ποιές ώρες λειτουργεί κυρίως? 13:00 - 19:00
2. Σε τι ηλικίες απευθύνεται? >15
3. Διαθέτει α) υπαίθριο χώρο?
β) κλειστό χώρο?
γ) και τα δύο? ✓
4. Πόσα τραπέζια έχει στον υπαίθριο χώρο (θέσεις)? 4
5. Βρίσκεται σε ισόγειο ή όροφό? 16ος ορόφος
6. Σε τι κτίριο βρίσκεται?
α) κύρια χρήση (οικία-γραφεία-μαγαζιά): οικία, γραφείο
β) πόσους ορόφους έχει? 5
γ) ποιές είναι οι άλλες συνυπάρχουσες χρήσεις? καταστήματα
δ) σε τι κατάσταση είναι
 - Νεοκλασικό
 - Μεσοπολεμικό
 - Μεταπολεμικό ✓
 - Σύγχρονο
7. Το κτίριο διαθέτει κλιματισμό-εξαερισμό? ✓
8. Παρατηρήσεις για τον δρόμο, στον οποίο βρίσκεται ενταγμένο
α) συνθήκες κίνησης πεζών-οχημάτων: συνεχώς
β) συνθήκες στάθμευσης: δύσκολο, έκα σταμάτωση πίσω από κτίριο
γ) επικρατούσες χρήσεις γής: ποζιτοκική
9. Παρατηρήσεις για το εσωτερικό του κτιρίου
(μουσική, φωτισμός, διακόσμηση): ποζι φωτεινό
λεπτό χρώμα στον τοίχο
10. Τιμές ποτού ή βασικών μενού καφέ: 1,79€

ΜΠΑΡ ΚΑΙ ΧΡΗΣΕΙΣ ΑΝΑΨΥΧΗΣ ΣΤΗ ΠΕΡΙΟΧΗ ΕΞΑΡΧΕΙΩΝ

ΟΝΟΜΑ: Τα 3 αδέρφια
ΔΙΕΥΘΥΝΣΗ: Βασιλειάν 2 - Τηροκομάτση 4B

1. Ποιές ώρες λειτουργεί κυρίως? 14⁰⁰ - 16³⁰
2. Σε τι ηλικίες απευθύνεται? >20
3. Διαθέτει α) υπαίθριο χώρο?
β) κλειστό χώρο?
γ) και τα δύο?
4. Πόσα τραπέζια έχει στον υπαίθριο χώρο (θέσεις)? —
5. Βρίσκεται σε ισόγειο ή όροφό? ισόγειο
6. Σε τι κτίριο βρίσκεται?
α) κύρια χρήση (οικία-γραφεία-μαγαζιά): κατοικίες, γραφεία

- β) πόσους ορόφους έχει: 5
γ) ποιές είναι οι άλλες συνυπάρχουσες χρήσεις? καταστήματα (club, γραφεία)
δ) σε τι κατάσταση είναι
- Νεοκλασικό
 - Μεσοπολεμικό
 - Μεταπολεμικό
 - Σύγχρονο

7. Το κτίριο διαθέτει κλιματισμό-εξαερισμό?
8. Παρατηρήσεις για τον δρόμο, στον οποίο βρίσκεται ενταγμένο
α) συνθήκες κίνησης πεζών-οχημάτων: ανερχόμ.

- β) συνθήκες στάθμευσης: δύσκολα
γ) επικρατούσες χρήσεις γής: κατοικίες

9. Παρατηρήσεις για το εσωτερικό του κτιρίου (μουσική, φωτισμός, διακόσμηση): Εξωτερικά
Δυνατός φωτισμός
στο εσωτερικό έχω πολλές θοοότητες

10. Τιμές ποτού ή βασικών μενού μπριζόλα 4,80 €
κρασί κύμα: 4,20 €

ΜΠΑΡ ΚΑΙ ΧΡΗΣΕΙΣ ΑΝΑΨΥΧΗΣ ΣΤΗ ΠΕΡΙΟΧΗ ΕΞΑΡΧΕΙΩΝ

ΟΝΟΜΑ: Αξωνας Rock cafe
ΔΙΕΥΘΥΝΣΗ: Γρη. Μπενιελίδης

1. Ποιές ώρες λειτουργεί κυρίως? 11³⁰ - 15⁰⁰, 19³⁰ - 2⁰⁰
2. Σε τι ηλικίες απευθύνεται? > 17
3. Διαθέτει α) υπαίθριο χώρο?
β) κλειστό χώρο?
γ) και τα δύο?
4. Πόσα τραπέζια έχει στον υπαίθριο χώρο (θέσεις)? 8
5. Βρίσκεται σε ισόγειο ή όροφό? ισόγειο
6. Σε τι κτίριο βρίσκεται?
α) κύρια χρήση (οικία-γραφεία-μαγαζιά): γραφεία, οικία
β) πόσους ορόφους έχει: 6
γ) ποιές είναι οι άλλες συνυπάρχουσες χρήσεις? καφετέρια
δ) σε τι κατάσταση είναι
 - Νεοκλασικό
 - Μεσοπολεμικό
 - Μεταπολεμικό
 - Σύγχρονο
7. Το κτίριο διαθέτει κλιματισμό-εξαερισμό?
8. Παρατηρήσεις για τον δρόμο, στον οποίο βρίσκεται ενταγμένο
α) συνθήκες κίνησης πεζών-οχημάτων: συχνα
β) συνθήκες στάθμευσης: δύσκολα
γ) επικρατούσες χρήσεις γής: αποβιομηχανικές
9. Παρατηρήσεις για το εσωτερικό του κτιρίου (μουσική, φωτισμός, διακόσμηση): hard rock
στο εσωτερικό υπεραρκεί το δύφο κ' η πέτρα (ταίτζι)
10. Τιμές ποτού ή βασικών μενού (καφέ): 2,20 €

ΜΠΑΡ ΚΑΙ ΧΡΗΣΕΙΣ ΑΝΑΨΥΧΗΣ ΣΤΗ ΠΕΡΙΟΧΗ ΕΞΑΡΧΕΙΩΝ

ΟΝΟΜΑ: Μύζης.....
ΔΙΕΥΘΥΝΣΗ: Νεωφίλων - Ζωοδόχου Πηγής 24.....

1. Ποιές ώρες λειτουργεί κυρίως? 15⁰⁰ - 18³⁰; 20:00 - 24:00
2. Σε τι ηλικίες απευθύνεται? > 18
3. Διαθέτει α) υπαίθριο χώρο?
β) κλειστό χώρο?
γ) και τα δύο? ✓
4. Πόσα τραπέζια έχει στον υπαίθριο χώρο(θέσεις)? 15
5. Βρίσκεται σε ισόγειο ή όροφό? 1ος όροφος
6. Σε τι κτίριο βρίσκεται?
α) κύρια χρήση(οικία-γραφεία-μαγαζιά): γραφεία, κατοικίες
β) πόσους ορόφους έχει: 6
γ) ποιές είναι οι άλλες συνυπάρχουσες χρήσεις? καταστήματα
δ) σε τι κατάσταση είναι
 - Νεοκλασικό
 - Μεσοπολεμικό
 - Μεταπολεμικό ✓
 - Σύγχρονο
7. Το κτίριο διαθέτει κλιματισμό-εξαερισμό? ✓
8. Παρατηρήσεις για τον δρόμο, στον οποίο βρίσκεται ενταγμένο
α) συνθήκες κίνησης πεζών-οχημάτων: ουχού
β) συνθήκες στάθμευσης: δύσκολη
γ) επικρατούσες χρήσεις γής: παζαροκιοιές
9. Παρατηρήσεις για το εσωτερικό του κτιρίου
(μουσική, φωτισμός, διακόσμηση): Χρώμα χώρου, κάδρα ξύλινα με παζαί αντικείμενα οπτικά, κι ξύλινα διακοσμητικά στοιχεία, rock μουσική κι εθνομικό κι ξένο.
10. Τιμές ποτού ή βασικών μενού χυμού (φρέσκο): 4,00 €
καφέ: 3,10 €

ΜΠΑΡ ΚΑΙ ΧΡΗΣΕΙΣ ΑΝΑΨΥΧΗΣ ΣΤΗ ΠΕΡΙΟΧΗ ΕΞΑΡΧΕΙΩΝ

ΟΝΟΜΑ: ΑΡΧΟΝΤΙΔΑ
ΔΙΕΥΘΥΝΣΗ: Χωροεπιτηδ. - Ζωοδότηση - Τηλεμα. 19

1. Ποιές ώρες λειτουργεί κυρίως? 14³⁰: 18⁰⁰, 21³⁰ - 1:30 (κυριακή κλειστά)
2. Σε τι ηλικίες απευθύνεται? > 20
3. Διαθέτει α) υπαίθριο χώρο?
β) κλειστό χώρο? ✓
γ) και τα δύο?
4. Πόσα τραπέζια έχει στον υπαίθριο χώρο (θέσεις)? —
5. Βρίσκεται σε ισόγειο ή όροφό? 1^{ος} ορόφος.
6. Σε τι κτίριο βρίσκεται?
α) κύρια χρήση (οικία-γραφεία-μαγαζιά): ταβέρνα - μεζεδοπωλείο.
β) πόσους ορόφους έχει: 1
γ) ποιές είναι οι άλλες συνυπάρχουσες χρήσεις? καταστήματα.
δ) σε τι κατάσταση είναι
 - Νεοκλασικό ✓
 - Μεσοπολεμικό
 - Μεταπολεμικό
 - Σύγχρονο
7. Το κτίριο διαθέτει κλιματισμό-εξαερισμό? ✓
8. Παρατηρήσεις για τον δρόμο, στον οποίο βρίσκεται ενταγμένο
α) συνθήκες κίνησης πεζών-οχημάτων: 60 χυλ.
β) συνθήκες στάθμευσης: δύσκολα.
γ) επικρατούσες χρήσεις γής: παζαροπλατεία.
9. Παρατηρήσεις για το εσωτερικό του κτιρίου (μουσική, φωτισμός, διακόσμηση): ξύλο, χαμηλό φωτισμό.
Εθνομική μουσική από παλιά εθνομικα-ρημμένα
10. Τιμές ποτού ή βασικών μενού Σπετσάφι: 5,50 €
Λουκάνικο ψημένο με τυρί: 5,50 €
Κοτοσαλάτα αραβότιδα: 3,30 €
Κρεασι κύμα ζευκό: 4,20 €

ΜΠΑΡ ΚΑΙ ΧΡΗΣΕΙΣ ΑΝΑΨΥΧΗΣ ΣΤΗ ΠΕΡΙΟΧΗ ΕΞΑΡΧΕΙΩΝ

ΟΝΟΜΑ: Βασίλειος coffee
ΔΙΕΥΘΥΝΣΗ: Μεγαροχώρι 5 - Κωφίτη 9

1. Ποιές ώρες λειτουργεί κυρίως? 13:30 - 20:30
2. Σε τι ηλικίες απευθύνεται? > 18
3. Διαθέτει α) υπαίθριο χώρο?
β) κλειστό χώρο?
γ) και τα δύο? ✓
4. Πόσα τραπέζια έχει στον υπαίθριο χώρο (θέσεις)? 7 κ' 1 λάγκο με 2 βγαλν'
5. Βρίσκεται σε ισόγειο ή όροφό? ισόγειο
6. Σε τι κτίριο βρίσκεται?
α) κύρια χρήση (οικία-γραφεία-μαγαζιά): γραφεία, κατοικίες
β) πόσους ορόφους έχει: 3
γ) ποιές είναι οι άλλες συνυπάρχουσες χρήσεις? κατοικίες, γραφεία
δ) σε τι κατάσταση είναι
 - Νεοκλασικό
 - Μεσοπολεμικό
 - Μεταπολεμικό ✓
 - Σύγχρονο
7. Το κτίριο διαθέτει κλιματισμό-εξαερισμό? ✓
8. Παρατηρήσεις για τον δρόμο, στον οποίο βρίσκεται ενταγμένο
α) συνθήκες κίνησης πεζών-οχημάτων: βουχά
β) συνθήκες στάθμευσης: δύσκολα
γ) επικρατούσες χρήσεις γής: καφεναγορία
9. Παρατηρήσεις για το εσωτερικό του κτιρίου
(μουσική, φωτισμός, διακόσμηση): hard rock, heavy metal
μοντέρνα διακόσμηση με ξύλο
10. Τιμές ποτού ή βασικών μενού καφέ: 3,20 €

ΜΠΑΡ ΚΑΙ ΧΡΗΣΕΙΣ ΑΝΑΨΥΧΗΣ ΣΤΗ ΠΕΡΙΟΧΗ ΕΞΑΡΧΕΙΩΝ

ΟΝΟΜΑ: Ελίνα (Αναψυκτήριο)
ΔΙΕΥΘΥΝΣΗ: Χωφείτη 19α

1. Ποιές ώρες λειτουργεί κυρίως? 12:30 - 15:00
2. Σε τι ηλικίες απευθύνεται? >17
3. Διαθέτει α) υπαίθριο χώρο?
β) κλειστό χώρο?
γ) και τα δύο?
4. Πόσα τραπέζια έχει στον υπαίθριο χώρο(θέσεις)? 3
5. Βρίσκεται σε ισόγειο ή όροφό? ισόγειο
6. Σε τι κτίριο βρίσκεται?
α) κύρια χρήση(οικία-γραφεία-μαγαζιά): γραφεία
β) πόσους ορόφους έχει: 3
γ) ποιές είναι οι άλλες συνυπάρχουσες χρήσεις? καταστήματα
δ) σε τι κατάσταση είναι
 - Νεοκλασικό
 - Μεσοπολεμικό
 - Μεταπολεμικό
 - Σύγχρονο
7. Το κτίριο διαθέτει κλιματισμό-εξαερισμό?
8. Παρατηρήσεις για τον δρόμο, στον οποίο βρίσκεται ενταγμένο
α) συνθήκες κίνησης πεζών-οχημάτων: συχνή
β) συνθήκες στάθμευσης: δύο αμάξια, ένα ποδήλατο κέρα
γ) επικρατούσες χρήσεις γής: ποδηλατοκίνητο
9. Παρατηρήσεις για το εσωτερικό του κτιρίου
(μουσική, φωτισμός, διακόσμηση): φωτεινό, μουσική από ραδιοφωνικά
σταθμά)
10. Τιμές ποτού ή βασικών μενού κοκακόδα 3,20€

ΜΠΑΡ ΚΑΙ ΧΡΗΣΕΙΣ ΑΝΑΨΥΧΗΣ ΣΤΗ ΠΕΡΙΟΧΗ ΕΞΑΡΧΕΙΩΝ

ΟΝΟΜΑ: a.b. Rock cafe
ΔΙΕΥΘΥΝΣΗ: Εμμ. Μακρυνάκη 53

1. Ποιές ώρες λειτουργεί κυρίως? 12⁰⁰-15⁰⁰, 21³⁰-2⁰⁰.
2. Σε τι ηλικίες απευθύνεται? > 17
3. Διαθέτει α) υπαίθριο χώρο?
β) κλειστό χώρο?
γ) και τα δύο?
4. Πόσα τραπέζια έχει στον υπαίθριο χώρο(θέσεις)? 6
5. Βρίσκεται σε ισόγειο ή όροφό? ισόγειο
6. Σε τι κτίριο βρίσκεται?
α) κύρια χρήση(οικία-γραφεία-μαγαζιά): γραφεία, οικία
β) πόσους ορόφους έχει: 5
γ) ποιές είναι οι άλλες συνυπάρχουσες χρήσεις? καφετέρια
δ) σε τι κατάσταση είναι
 - Νεοκλασικό
 - Μεσοπολεμικό
 - Μεταπολεμικό
 - Σύγχρονο
7. Το κτίριο διαθέτει κλιματισμό-εξαερισμό?
8. Παρατηρήσεις για τον δρόμο, στον οποίο βρίσκεται ενταγμένο
α) συνθήκες κίνησης πεζών-οχημάτων: 60 χμ/ώρα
β) συνθήκες στάθμευσης: δύο καρέ
γ) επικρατούσες χρήσεις γής: πυζυκατοικίες
9. Παρατηρήσεις για το εσωτερικό του κτιρίου-hard rock
(μουσική, φωτισμός, διακόσμηση): - χαμηλός φωτισμός
- ερεχματά παζιά απικείμενα στον τοίχον
- όπως δίχτυα & μαριονέτες
- τάβλι
- ελκυστικά παιχνίδια
10. Τιμές ποτού ή βασικών μενού καφέ: 2,50 €

ΜΠΑΡ ΚΑΙ ΧΡΗΣΕΙΣ ΑΝΑΨΥΧΗΣ ΣΤΗ ΠΕΡΙΟΧΗ ΕΞΑΡΧΕΙΩΝ

ΟΝΟΜΑ: Stand club
ΔΙΕΥΘΥΝΣΗ: Τζαβέζα 17

1. Ποιές ώρες λειτουργεί κυρίως? 23³⁰ - 3³⁰
2. Σε τι ηλικίες απευθύνεται? >17
3. Διαθέτει α) υπαίθριο χώρο?
β) κλειστό χώρο?
γ) και τα δύο?
4. Πόσα τραπέζια έχει στον υπαίθριο χώρο (θέσεις)? —
5. Βρίσκεται σε ισόγειο ή όροφό? ισόγειο
6. Σε τι κτίριο βρίσκεται?
α) κύρια χρήση (οικία-γραφεία-μαγαζιά): club
β) πόσους ορόφους έχει: 1
γ) ποιές είναι οι άλλες συνυπάρχουσες χρήσεις? καταστήματα
δ) σε τι κατάσταση είναι
 - Νεοκλασικό
 - Μεσοπολεμικό
 - Μεταπολεμικό
 - Σύγχρονο
7. Το κτίριο διαθέτει κλιματισμό-εξαερισμό?
8. Παρατηρήσεις για τον δρόμο, στον οποίο βρίσκεται ενταγμένο
α) συνθήκες κίνησης πεζών-οχημάτων: μέτρια
β) συνθήκες στάθμευσης: δύσκολα
γ) επικρατούσες χρήσεις γής: κατασκευές
9. Παρατηρήσεις για το εσωτερικό του κτιρίου (μουσική, φωτισμός, διακόσμηση): hard rock
ζύθο
καμινός φωτισμός
10. Τιμές ποτού ή βασικών μενού μπίρα: 3,90€

ΜΠΑΡ ΚΑΙ ΧΡΗΣΕΙΣ ΑΝΑΨΥΧΗΣ ΣΤΗ ΠΕΡΙΟΧΗ ΕΞΑΡΧΕΙΩΝ

ΟΝΟΜΑ: Jolly cafe
ΔΙΕΥΘΥΝΣΗ: Ν. Αναστάσιου - Επαμ. Μπενιάκη 53

1. Ποιές ώρες λειτουργεί κυρίως? 12⁰⁰ - 14³⁰, 19⁰⁰ - 24⁰⁰.
2. Σε τι ηλικίες απευθύνεται? > 18.
3. Διαθέτει α) υπαίθριο χώρο?
β) κλειστό χώρο?
γ) και τα δύο? ✓
4. Πόσα τραπέζια έχει στον υπαίθριο χώρο (θέσεις)? 12.
5. Βρίσκεται σε ισόγειο ή όροφό? ισόγειο.
6. Σε τι κτίριο βρίσκεται?
α) κύρια χρήση (οικία-γραφεία-μαγαζιά): οικία, γραφεία.
β) πόσους ορόφους έχει: 6.
γ) ποιές είναι οι άλλες συνυπάρχουσες χρήσεις? καταστήματα.
δ) σε τι κατάσταση είναι
 - Νεοκλασικό
 - Μεσοπολεμικό
 - Μεταπολεμικό ✓
 - Σύγχρονο
7. Το κτίριο διαθέτει κλιματισμό-εξαερισμό? ✓
8. Παρατηρήσεις για τον δρόμο, στον οποίο βρίσκεται ενταγμένο
α) συνθήκες κίνησης πεζών-οχημάτων: συνεχώς.
β) συνθήκες στάθμευσης: δύσκολα.
γ) επικρατούσες χρήσεις γής: ποδηλατοκίες.
9. Παρατηρήσεις για το εσωτερικό του κτιρίου
(μουσική, φωτισμός, διακόσμηση): hard rock.
διακοσμητικά ζαγανάκια.
διατίθεται τάρβι κ' άλλα επιτραπέζια.
10. Τιμές ποτού ή βασικών μενού καφέ: 2,10 €

ΜΠΑΡ ΚΑΙ ΧΡΗΣΕΙΣ ΑΝΑΨΥΧΗΣ ΣΤΗ ΠΕΡΙΟΧΗ ΕΞΑΡΧΕΙΩΝ

ΟΝΟΜΑ: Γιώργος κ. Μάνος.....
ΔΙΕΥΘΥΝΣΗ: Κνωφίτη 23 - Θεμισσιόγειο 39.....
.....

1. Ποιές ώρες λειτουργεί κυρίως? 20³⁰ - 24³⁰.
2. Σε τι ηλικίες απευθύνεται? > 15.
3. Διαθέτει α) υπαίθριο χώρο?
β) κλειστό χώρο?
γ) και τα δύο? ✓
4. Πόσα τραπέζια έχει στον υπαίθριο χώρο (θέσεις)? 2 πάγκους για φάση.
5. Βρίσκεται σε ισόγειο ή όροφό? ισόγειο.
6. Σε τι κτίριο βρίσκεται?
α) κύρια χρήση (οικία-γραφεία-μαγαζιά): γραφεία.
β) πόσους ορόφους έχει: 4.
γ) ποιές είναι οι άλλες συνυπάρχουσες χρήσεις? κατοικία, μαγαζιά
δ) σε τι κατάσταση είναι
 - Νεοκλασικό
 - Μεσοπολεμικό
 - Μεταπολεμικό ✓
 - Σύγχρονο
7. Το κτίριο διαθέτει κλιματισμό-εξαερισμό? ✓
8. Παρατηρήσεις για τον δρόμο, στον οποίο βρίσκεται ενταγμένο
α) συνθήκες κίνησης πεζών-οχημάτων: ωραία.
β) συνθήκες στάθμευσης: 2 χώρες, έχει λεωφορείο.
γ) επικρατούσες χρήσεις γής: πολυκατοικία.
9. Παρατηρήσεις για το εσωτερικό του κτιρίου
(μουσική, φωτισμός, διακόσμηση): εβραϊκή μουσική
επικρατεί το γύρο
10. Τιμές ποτού ή βασικών μενού! κατανούλη μερίδα 4,50 €
δύο μερίδα: 4,50 €
Τζαζλική-φέτα 3,50 €

ΜΠΑΡ ΚΑΙ ΧΡΗΣΕΙΣ ΑΝΑΨΥΧΗΣ ΣΤΗ ΠΕΡΙΟΧΗ ΕΞΑΡΧΕΙΩΝ

ΟΝΟΜΑ: Rhinoceros
ΔΙΕΥΘΥΝΣΗ: Θεμιστάκ Ζέου 52

1. Ποιές ώρες λειτουργεί κυρίως? 12³⁰ - 13³⁰, 19⁰⁰ - 21³⁰
2. Σε τι ηλικίες απευθύνεται? > 20
3. Διαθέτει α) υπαίθριο χώρο?
β) κλειστό χώρο?
γ) και τα δύο?
4. Πόσα τραπέζια έχει στον υπαίθριο χώρο (θέσεις)? —
5. Βρίσκεται σε ισόγειο ή όροφό? ισόγειο
6. Σε τι κτίριο βρίσκεται?
α) κύρια χρήση (οικία-γραφεία-μαγαζιά): γυμναστήριο (καφέ)
β) πόσους ορόφους έχει: 2
γ) ποιές είναι οι άλλες συνυπάρχουσες χρήσεις? κατοικίες, καταστήματα
δ) σε τι κατάσταση είναι
 - Νεοκλασικό
 - Μεσοπολεμικό
 - Μεταπολεμικό
 - Σύγχρονο
7. Το κτίριο διαθέτει κλιματισμό-εξαερισμό?
8. Παρατηρήσεις για τον δρόμο, στον οποίο βρίσκεται ενταγμένο
α) συνθήκες κίνησης πεζών-οχημάτων: ευχυνή
β) συνθήκες στάθμευσης: οχι
γ) επικρατούσες χρήσεις γής: πολυκατοικίες
9. Παρατηρήσεις για το εσωτερικό του κτιρίου
(μουσική, φωτισμός, διακόσμηση): έντεχο εστιακός
σωστός φωτισμός
10. Τιμές ποτού ή βασικών μενού δάιτυσις 1,95 €
καφέ: 1,75 €

ΜΠΑΡ ΚΑΙ ΧΡΗΣΕΙΣ ΑΝΑΨΥΧΗΣ ΣΤΗ ΠΕΡΙΟΧΗ ΕΞΑΡΧΕΙΩΝ

ΟΝΟΜΑ: Δούρειος Γηρας
ΔΙΕΥΘΥΝΣΗ: Κωζέτη 21

1. Ποιές ώρες λειτουργεί κυρίως? 20⁰⁰ - 23³⁰
2. Σε τι ηλικίες απευθύνεται? > 25
3. Διαθέτει α) υπαίθριο χώρο?
β) κλειστό χώρο?
γ) και τα δύο? ✓
4. Πόσα τραπέζια έχει στον υπαίθριο χώρο (θέσεις)? 20
5. Βρίσκεται σε ισόγειο ή όροφό? ισόγειο με αυλή
6. Σε τι κτίριο βρίσκεται?
α) κύρια χρήση (οικία-γραφεία-μαγαζιά): ταβέρνα, ψικεταριά
β) πόσους ορόφους έχει: —
γ) ποιές είναι οι άλλες συνυπάρχουσες χρήσεις? κατοικίες
δ) σε τι κατάσταση είναι
 - Νεοκλασικό
 - Μεσοπολεμικό ✓
 - Μεταπολεμικό
 - Σύγχρονο
7. Το κτίριο διαθέτει κλιματισμό-εξαερισμό? ✓
8. Παρατηρήσεις για τον δρόμο, στον οποίο βρίσκεται ενταγμένο
α) συνθήκες κίνησης πεζών-οχημάτων: συχνές
β) συνθήκες στάθμευσης: δύσκολες
γ) επικρατούσες χρήσεις γής: καφεκατοικίες
9. Παρατηρήσεις για το εσωτερικό του κτιρίου (μουσική, φωτισμός, διακόσμηση): χαμηλό φωτισμό, πρασινάδα στην αυλή, εβενική μαυική.
10. Τιμές ποτού ή βασικών μενού μερίδα ήλιου 2,20€
σπερδατέ 5,50€

ΜΠΑΡ ΚΑΙ ΧΡΗΣΕΙΣ ΑΝΑΨΥΧΗΣ ΣΤΗ ΠΕΡΙΟΧΗ ΕΞΑΡΧΕΙΩΝ

ΟΝΟΜΑ: Κρίνος (Ζαχαροπλαστική, snack-Bar)
ΔΙΕΥΘΥΝΣΗ: Καλαοδιστρίου 2 - Μπότσαλη

1. Ποιές ώρες λειτουργεί κυρίως? 12⁰⁰ - 21³⁰
2. Σε τι ηλικίες απευθύνεται? >40
3. Διαθέτει α) υπαίθριο χώρο?
β) κλειστό χώρο?
γ) και τα δύο? ✓
4. Πόσα τραπέζια έχει στον υπαίθριο χώρο (θέσεις)? 12
5. Βρίσκεται σε ισόγειο ή όροφό? ισόγειο
6. Σε τι κτίριο βρίσκεται?
α) κύρια χρήση (οικία-γραφεία-μαγαζιά): γραφεία, οικία, φροντιστήριο
β) πόσους ορόφους έχει: 6
γ) ποιές είναι οι άλλες συνυπάρχουσες χρήσεις? καταστήματα
δ) σε τι κατάσταση είναι
 - Νεοκλασικό
 - Μεσοπολεμικό
 - Μεταπολεμικό ✓
 - Σύγχρονο
7. Το κτίριο διαθέτει κλιματισμό-εξαερισμό? ✓
8. Παρατηρήσεις για τον δρόμο, στον οποίο βρίσκεται ενταγμένο
α) συνθήκες κίνησης πεζών-οχημάτων: συχνή
β) συνθήκες στάθμευσης: έχει πεζόδρομο
γ) επικρατούσες χρήσεις γής: ποζοκατοικία
9. Παρατηρήσεις για το εσωτερικό του κτιρίου
(μουσική, φωτισμός, διακόσμηση): είναι ε' εργαστήριο ζαχαροπλαστικής
(είναι φάση 2)
10. Τιμές ποτού ή βασικών μενού: μπανάνα: 4,20 €

ΜΠΑΡ ΚΑΙ ΧΡΗΣΕΙΣ ΑΝΑΨΥΧΗΣ ΣΤΗ ΠΕΡΙΟΧΗ ΕΞΑΡΧΕΙΩΝ

ΟΝΟΜΑ: Γρηγόρης.....
ΔΙΕΥΘΥΝΣΗ: Πλαταιά 8.....

1. Ποιές ώρες λειτουργεί κυρίως? 9⁰⁰ - 24³⁰
2. Σε τι ηλικίες απευθύνεται? 6ε - 67ε
3. Διαθέτει α) υπαίθριο χώρο?
β) κλειστό χώρο? ✓
γ) και τα δύο?
4. Πόσα τραπέζια έχει στον υπαίθριο χώρο(θέσεις)? —
5. Βρίσκεται σε ισόγειο ή όροφό? 1 όροφος
6. Σε τι κτίριο βρίσκεται?
α) κύρια χρήση(οικία-γραφεία-μαγαζιά): γραφεία
β) πόσους ορόφους έχει: 5
γ) ποιές είναι οι άλλες συνυπάρχουσες χρήσεις? καταστήματα
δ) σε τι κατάσταση είναι
 - Νεοκλασικό
 - Μεσοπολεμικό
 - Μεταπολεμικό ✓
 - Σύγχρονο
7. Το κτίριο διαθέτει κλιματισμό-εξαερισμό? ✓
8. Παρατηρήσεις για τον δρόμο, στον οποίο βρίσκεται ενταγμένο
α) συνθήκες κίνησης πεζών-οχημάτων: ευχυνή
β) συνθήκες στάθμευσης: δύσκολες έως ανύπαρκτες.
γ) επικρατούσες χρήσεις γής: ποζικατοικίες, πεζόδρομοι
9. Παρατηρήσεις για το εσωτερικό του κτιρίου
(μουσική, φωτισμός, διακόσμηση): Εξωτερικό έντεχνο
εμφανίζει το αρχαίο κτίριο
10. Τιμές ποτού ή βασικών μενού εαυτού γτς 1,50€ (531 δελ)

ΓΕΝΙΚΗ ΒΙΒΛΙΟΓΡΑΦΙΑ

- 1) Αραβαντινός Α. : " Πολεοδομικός Σχεδιασμός ", εκδ. Συμμετρία, Αθήνα 1997
- 2) Βαρελίδης Γ. : " Σημειώσεις Πολεοδομίας ", ΤΕΙ Πειραιά, Τμήμα Πολιτικών Δ/Ε, Αθήνα 2002
- 3) ΓΕΝΙΚΟΣ ΟΙΚΟΔΟΜΙΚΟΣ ΚΑΝΟΝΙΣΜΟΣ : Κατάστημα Υγειονομικού Ελέγχου, Τεύχος 109 και 111, 1984
- 4) Δοξιάδης Κ. : " Η πρωτεύουσα μας και το μέλλον της ", Αθήνα 1960
- 6) Neufert : " Οικοδομική και Αρχιτεκτονική σύνθεση ", εκδ. Μ. Γκούρδας
- 7) Metrorama : 28 Μαΐου 2002
- 8) Μπίρης Κ. : " Αι Αθήναι από του 19ου εις τον 20 αιώνα " Αθήνα 1960
- 9) Σαρηγιάννης Γ. : " Αθήνα 1830 - 2000 ", εκδ. Συμμετρία, Αθήνα 2000
- 10) Σαρηγιάννης Γ. : " Έννοια και λειτουργία της πόλης ", Αθήνα 1977
- 11) Δημητριάδης Κ. : " Παλιές γειτονιές ", Αθήνα 1984
- 12) Κυριαζόπουλος Στ. : " Η Ανάπλαση ως "Εργαλείο" Πολεοδομικής Αναβάθμισης Παραδοσιακών Ενοτήτων στην Αθήνα και οι Επιπτώσεις στις Χρήσεις Γης ", Διπλ. Εργασία, Τ.Α.Τ.Μ. / τομ. Γεωγραφίας και Περιφερειακού Σχεδιασμού / Ε.Μ.Π., Αθήνα 1997