

ΑΕΙ ΠΕΙΡΑΙΑ Τ.Τ.

ΤΜΗΜΑ ΛΟΓΙΣΤΙΚΗΣ ΚΑΙ ΧΡΗΜ/ΚΗΣ

ΠΤΥΧΙΑΚΗ ΕΡΓΑΣΙΑ

**Ο ρόλος του Κρατικού
Προϋπολογισμού στη
Δημόσια Διοίκηση
(The role of the state
budget in public
administration)**

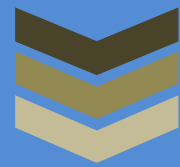

**ΕΠΙΒΛΕΠΩΝ ΚΑΘΗΓΗΤΗΣ: ΓΚΟΥΜΑΣ
ΣΠΥΡΙΔΩΝ**

**ΣΠΟΥΔΑΣΤΡΙΑ: ΠΑΡΧΑΡΙΔΟΥ ΑΡΤΕΜΙΣ
ΑΜ 14309**

ΑΘΗΝΑ 2017

ΠΤΥΧΙΑΚΗ ΕΡΓΑΣΙΑ

ΔΗΛΩΣΗ ΣΥΓΓΡΑΦΕΑ ΠΤΥΧΙΑΚΗΣ ΕΡΓΑΣΙΑΣ

Ω / Η κάτωθι υπογεγραμμένος / η ΠΑΡΧΑΡΙΔΟΥ... ΑΡΤΕΜΙΣ....., του Παναγιώτη..., του φοιτητής του Τμήματος Λογιστικής και Χρημ/κής... του Α.Ε.Ι. Πειραιά Τ.Τ., πριν αναλάβω την εκπόνηση της Πτυχιακής Εργασίας μου, δηλώνω ότι ενημερώθηκα για τα παρακάτω :

«Η Πτυχιακή Εργασία (Π.Ε) αποτελεί προϊόν πνευματικής ιδιοκτησίας τόσο του συγγραφέα, όσο και του Ιδρύματος και θα πρέπει να έχει μοναδικό χαρακτήρα και πρωτότυπο περιεχόμενο.

Απαγορεύεται αυστηρά οποιοδήποτε κομμάτι κειμένου της να εμφανίζεται αυτούσιο ή μεταφρασμένο από κάποια άλλη δημοσιευμένη πηγή. Κάθε τέτοια πράξη αποτελεί προϊόν λογοκλοπής και εγείρει θέμα Ηθικής Τάξης για τα πνευματικά δικαιώματα του άλλου συγγραφέα. Αποκλειστικός υπεύθυνος είναι ο συγγραφέας της Π.Ε, ο οποίος φέρει και την ευθύνη των συνεπειών, ποινικών και άλλων, αυτής της πράξης.

Πέραν των όποιων ποινικών ευθυνών του συγγραφέα, σε περίπτωση που το Ίδρυμα του έχει απονεμίσει Πτυχίο, αυτό ανακαλείται με απόφαση της Συνέλευσης του Τμήματος. Η Συνέλευση του Τμήματος με νέα απόφασή της, μετά από αίτηση του ενδιαφερομένου, του αναθέτει εκ νέου την εκπόνηση Π.Ε με άλλο θέμα και διαφορετικό επιβλέποντα καθηγητή. Η εκπόνηση της εν λόγω Π.Ε πρέπει να ολοκληρωθεί εντός τουλάχιστον ενός ημερολογιακού βμήνου από την ημερομηνία ανάθεσής της. Κατά τα λοιπά εφαρμόζονται τα προβλεπόμενα στο άρθρου 18, παρ. 5 του ισχύοντος Εσωτερικού Κανονισμού.»

Ο Δηλών

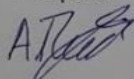

Ημερομηνία 03/07/2017

ΠΕΡΙΕΧΟΜΕΝΑ

ΔΗΛΩΣΗ ΛΟΓΟΚΛΟΠΗΣ.....ΣΕΛ 1

ΠΕΡΙΕΧΟΜΕΝΑΣΕΛ 2

ΠΕΡΙΛΗΨΗ.....ΣΕΛ 5

ΜΕΡΟΣ 1^ο

ΤΟ ΔΗΜΟΣΙΟ ΛΟΓΙΣΤΙΚΟ ΜΕΣΑ ΑΠΟ ΤΟ ΔΙΚΑΙΟ

ΚΕΦΑΛΑΙΟ 1 ΤΟ ΔΗΜΟΣΙΟ ΛΟΓΙΣΤΙΚΟ

1.1 ΕΙΣΑΓΩΓΗ ΣΤΟ ΔΙΚΑΙΟ.....ΣΕΛ 6

1.1.1 ΕΝΝΟΙΕΣ ΔΗΜΟΣΙΟΝΟΜΙΚΟΥ ΔΙΚΑΙΟΥ.....

ΔΗΜΟΣΙΟ ΛΟΓΙΣΤΙΚΟ, ΦΟΡΟΛΟΓΙΚΟΥ ΔΙΚΑΙΟΥ..... ΣΕΛ 9

1.1.2 ΚΑΤΗΓΟΡΙΕΣ ΔΗΜΟΣΙΟΝΟΜΙΚΟΥ ΔΙΚΑΙΟΥ.....ΣΕΛ 10

1.2 Ο ΣΚΟΠΟΣ ΤΟΥ ΔΗΜΟΣΙΟΥ ΛΟΓΙΣΤΙΚΟΥΣΕΛ 11

1.3 ΠΟΙΑ ΕΙΝΑΙ ΤΑ ΕΡΓΑΛΕΙΑ ΤΟΥ ΔΗΜΟΣΙΟΥ

ΛΟΓΙΣΤΙΚΟΥ.....ΣΕΛ 13

ΜΕΡΟΣ 2^ο

ΚΕΦΑΛΑΙΟ 2 ΕΙΣΑΓΩΓΗ ΣΤΟ ΔΗΜΟΣΙΟ ΠΡΟΥΠΟΛΟΓΙΣΜΟ

2.1 ΕΝΝΟΙΑ ΠΡΟΥΠΟΛΟΓΙΣΜΟΥ.....	ΣΕΛ 17
2.2 ΠΟΙΟΣ ΕΙΝΑΙ Ο ΡΟΛΟΣ ΤΟΥ ΔΗΜΟΣΙΟΥ ΠΡΟΥΠΟΛΟΓΙΣΜΟΥ...	ΣΕΛ 18
2.3 ΕΣΟΔΑ-ΕΞΟΔΑ ΠΡΟΥΠΟΛΟΓΙΣΜΟΥ ,ΑΝΑΛΥΣΗ ΚΑΕ.....	ΣΕΛ 20
2.4 ΑΡΧΕΣ ΚΑΤΑΡΤΙΣΗΣ ΠΡΟΥΠΟΛΟΓΙΣΜΟΥ.....	ΣΕΛ 26
2.5 ΠΙΣΤΩΣΕΙΣ ΚΑΙ ΔΗΜΟΣΙΕΣ ΔΑΠΑΝΕΣ.....	ΣΕΛ 28
2.5.1 ΠΙΣΤΩΣΕΙΣ	ΣΕΛ 28
2.5.2 ΔΗΜΟΣΙΕΣ ΔΑΠΑΝΕΣ.....	ΣΕΛ 32
2.5.2.1 ΠΡΟΒΛΕΨΕΙΣ ΓΙΑ ΔΗΜΟΣΙΕΣ ΔΑΠΑΝΕΣ.....	ΣΕΛ 34
2.6 ΠΟΙΟΙ ΠΑΡΑΓΟΝΤΕΣ ΟΡΙΖΟΥΝ ΤΟ ΚΡΑΤΙΚΟ ΠΡΟΥΠΟΛΟΓΙΣΜΟ. ΣΕΛ	36
ΚΕΦΑΛΑΙΟ 3	
3.1 ΚΡΑΤΙΚΟΣ ΠΡΟΥΠΟΛΟΓΙΣΜΟΣ.....	ΣΕΛ 40
3.1.1 ΚΑΤΑΡΤΙΣΗ ΚΡΑΤΙΚΟΥ ΠΡΟΥΠΟΛΟΓΙΣΜΟΥ	ΣΕΛ 41
3.1.2 ΨΗΦΙΣΗ ΚΡΑΤΙΚΟΥ ΠΡΟΥΠΟΛΟΓΙΣΜΟΥ.....	ΣΕΛ 44
3.1.3 ΕΓΚΡΙΣΗ ΚΡΑΤΙΚΟΥ ΠΡΟΥΠΟΛΟΓΙΣΜΟΥ.....	ΣΕΛ 48
3.1.4 ΠΡΟΒΛΕΨΕΙΣ ΓΙΑ ΤΟ ΚΡΑΤΙΚΟ ΠΡΟΥΠΟΛΟΓΙΣΜΟ 2017.....	ΣΕΛ 50
3.2 ΠΡΟΥΠΟΛΟΓΙΣΜΟΣ ΟΡΓΑΝΙΣΜΩΝ ΤΟΠΙΚΗΣ ΑΥΤΟΔΙΟΙΚΗΣΗΣ (ΟΤΑ)	
3.2.1 ΚΑΤΑΡΤΙΣΗ ΚΑΙ ΕΓΚΡΙΣΗ ΠΡΟΥΠΟΛΟΓΙΣΜΟΥ ΤΩΝ ΟΤΑ	

.....	ΣΕΛ 52
3.3 ΠΡΟΥΠΟΛΟΓΙΣΜΟΣ ΔΗΜΟΣΙΩΝ ΕΠΕΝΔΥΣΕΩΝ.....	ΣΕΛ 56
3.3.1 ΠΡΟΒΛΕΨΕΙΣ ΓΙΑ ΤΟ ΠΡΟΥΠΟΛΟΓΙΣΜΟ ΔΗΜΟΣΙΩΝ ΕΠΕΝΔΥΣΕΩΝ	
2017.....	ΣΕΛ 60
3.4 ΚΟΙΝΩΝΙΚΟΣ ΠΡΟΥΠΟΛΟΓΙΣΜΟΣ	ΣΕΛ 60
3.5 ΚΑΤΑΣΤΑΣΗ ΧΡΗΜΑΤΟΟΙΚΟΝΟΜΙΚΗΣ ΘΕΣΗΣ ΤΗΣ ΚΕΝΤΡΙΚΗΣ	
ΔΙΟΙΚΗΣΗΣ	ΣΕΛ 72
3.5.1 ΑΠΟΛΟΓΙΣΜΟΣ.....	ΣΕΛ 72
3.5.2 ΙΣΟΛΟΓΙΣΜΟΣ.....	ΣΕΛ 74
3.5.3 ΈΛΕΓΧΟΣ ΚΑΙ ΕΓΚΡΙΣΗ ΑΠΟΛΟΓΙΣΜΟΥ ΚΑΙ ΙΣΟΛΟΓΙΣΜΟΥ ΑΠΟ ΤΟ	
ΕΛΕΓΚΤΙΚΟ ΣΥΝΕΔΡΙΟ.....	ΣΕΛ 76
ΠΑΡΑΡΤΗΜΑΤΑ.....	ΣΕΛ 78
ΣΥΜΠΕΡΑΣΜΑΤΑ.....	ΣΕΛ 96
ΒΙΒΛΙΟΓΡΑΦΙΑ	ΣΕΛ 97

ΠΕΡΙΛΗΨΗ

Στην συγκεκριμένη εργασία, θα εξηγήσουμε θεωρητικά το δημόσιο λογιστικό που είναι κατηγορία του δημοσιονομικού δικαίου, και ένα από τα εργαλεία του που θα ασχοληθούμε είναι ο προϋπολογισμός . Στη συνέχεια, θα αναλύσουμε θεωρητικά το ρολό του κρατικού προϋπολογισμού στη δημόσια διοίκηση .

Αρχικά, θα μιλήσουμε θεωρητικά για το κρατικό προϋπολογισμό που στοχεύει, τι ρόλο έχει, ποιοι παράγοντες τον επηρεάζουν και τι πρέπει να προσέξουν οι αρμόδιοι σε όλες τις φάσεις εκτέλεσης του προϋπολογισμού .

Επίσης , θα αναφερθούμε σε κάποια προβλήματα του λογιστικού συστήματος και θα εξηγήσουμε ποιοι είναι οι κωδικοί αριθμοί εσόδων και εξόδων , ποιες είναι οι δαπάνες και ποιες οι πιστώσεις.

Τέλος ,θα πούμε ποιοι είναι οι κρατικοί προϋπολογισμοί στη δημόσια διοίκηση και πως συμπληρώνονται παραθέτοντας πινάκες και υποδείγματα.

ΜΕΡΟΣ 1⁰

ΚΕΦΑΛΑΙΟ 1

1.1 Εισαγωγή στο Δίκαιο

Από αρχαιοτάτων χρόνων, ο άνθρωπος είχε ανάγκη να ορίζει έναν αρχηγό ο οποίος καθόριζε και ανάγκαζε τον κάθε άνθρωπο να οργανώνει, να πράττει, να λειτούργει και να συμπεριφέρεται με συγκεκριμένο τρόπο. Εκ φύσεως, ο άνθρωπος διακατέχεται από αντιμαχόμενα συναισθήματα μίσους, παθών και συμφερόντων¹. Για αυτό, οι άνθρωποι δημιούργησαν το δίκαιο, ώστε να ελέγξει τις συγκρούσεις μεταξύ τους. Βέβαια το να είναι δίκαιος ένας αρχηγός δεν είναι απλή υπόθεση. Πέρασαν πολλά αναπτυξιακά στάδια για να φτάσουμε σήμερα να μιλάμε για το «Δίκαιο».

Ωστόσο, πρώτα υπήρχαν άγραφοι και ύστερα έγιναν γραπτοί οι νόμοι. Οι Έλληνες² είναι οι πρώτοι που θεμελίωσαν τους νόμους³ με βάση τις φιλοσοφικές αρχές. Για παράδειγμα, ο Κλεισθένης⁴ ο Αθηναίος έθεσε τις βάσεις για το δημοκρατικό πολίτευμα στην αρχαία Ελλάδα, διότι δημιούργησε ένα νόμο με τον οποίο έδινε την εξουσία στον λαό⁵. Έτσι, ο λαός είχε το δικαίωμα μετά από ανώνυμη καταγγελία και μαζεύοντας έξι χιλιάδες ψήφους να εξορίσει προσωπικότητες. Φυσικά, αυτός ο νόμος δεν υφίσταται πλέον και παρατηρούμε πως ενώ έχουμε στην εποχή μας δημοκρατικό πολίτευμα η σημερινή έννοια της δημοκρατίας και του νομού δεν έχει καμία σχέση με την αρχαιότητα.

1.Φ.Παπαγιάννη(1984),Εισαγωγή εις τον δίκαιον, Β Έκδοση (αναθεωρημένη), διανέμεται δωρεάν από το δημόσιο στους σπουδαστές, σελ.18

2. Παναγιώτης Ε.Πούλης, Εισαγωγή στο δημόσιο δίκαιον, Β Έκδοση, Εκδόσεις Αντ. Ν. ΣΑΚΚΟΥΛΑ,σελ.15

3.http://lyk-filiatr.mes.sch.gr/arxaio_dikaio.pdf

4. http://lyk-filiatr.mes.sch.gr/arxaio_dikaio.pdf

5.αναφέρει γραπτώς ο Αριστοτέλης ότι με το μέτρο που πήρε ο Κλεισθένης έδωσε τη πολιτεία στο λαό

6.Παναγιώτης Ε, Πούλη, Εισαγωγή στο δημόσιο δίκαιον, Έκδοση, Εκδόσεις Αντ. Ν. ΣΑΚΚΟΥΛΑ,σελ.15

Στη σημερινή εποχή, το δίκαιο ορίζεται και στηρίζεται στο νόμο τον οποίο εγκαθιστά το κράτος (ή ο νομοθέτης ή η εκάστοτε εξουσία) επιβάλλοντας κυρώσεις στους παραβάτες, ώστε να ρυθμίζεται η συμπεριφορά των ανθρώπων μεταξύ τους και προς τη πολιτεία. Αντίθετα, ο νόμος για τους αρχαίους Έλληνες αποτελούνταν εκτός από κανόνες δικαίου, από ηθικούς και θρησκευτικούς κανόνες, από ιδιωτικούς, κοσμικούς, γραπτούς και άγραφους κανόνες.

Ο όρος <<κανών>> στην αρχαιότητα σήμαινε μέτρο ορθής συμπεριφοράς ενώ σήμερα απέκτησε την έννοια της κρίσεως και αξιολογήσεως. Σήμερα, το δίκαιο αποτελείται από γραπτούς νόμους και χωρίζεται σε διαφορετικούς κλάδους έτσι ώστε να καλύψει κάθε τυχόν πρόβλημα.

Έτσι το δίκαιο διακρίνεται στο διεθνές και στο εσωτερικό. Το εσωτερικό δίκαιο διακρίνεται στο ιδιωτικό και στο δημόσιο. Το δημόσιο δίκαιο με τη σειρά του χωρίζεται στους εξής κλάδους⁷.

- Συνταγματικό Δίκαιο
- Διοικητικό Δίκαιο
- Ποινικό Δίκαιο
- Εκκλησιαστικό Δίκαιο
- Δικονομικό Δίκαιο
- Δημοσιονομικό Δίκαιο

Εμείς θα ασχοληθούμε και θα πούμε κάποια πράγματα για τη δημόσιο λογιστικό που περιλαμβάνεται στο Δημοσιονομικό Δίκαιο. Στο παρακάτω σχήμα θα δείξουμε τη πυραμίδα του Δικαίου.

7. Παναγιωτης Ε. Πούλη, Εισαγωγή στο δημόσιο δίκαιον, Β' Έκδοση, Εκδόσεις Αντ. Ν. ΣΑΚΟΥΛΛΑ

Η πυραμίδα του Δίκαιου

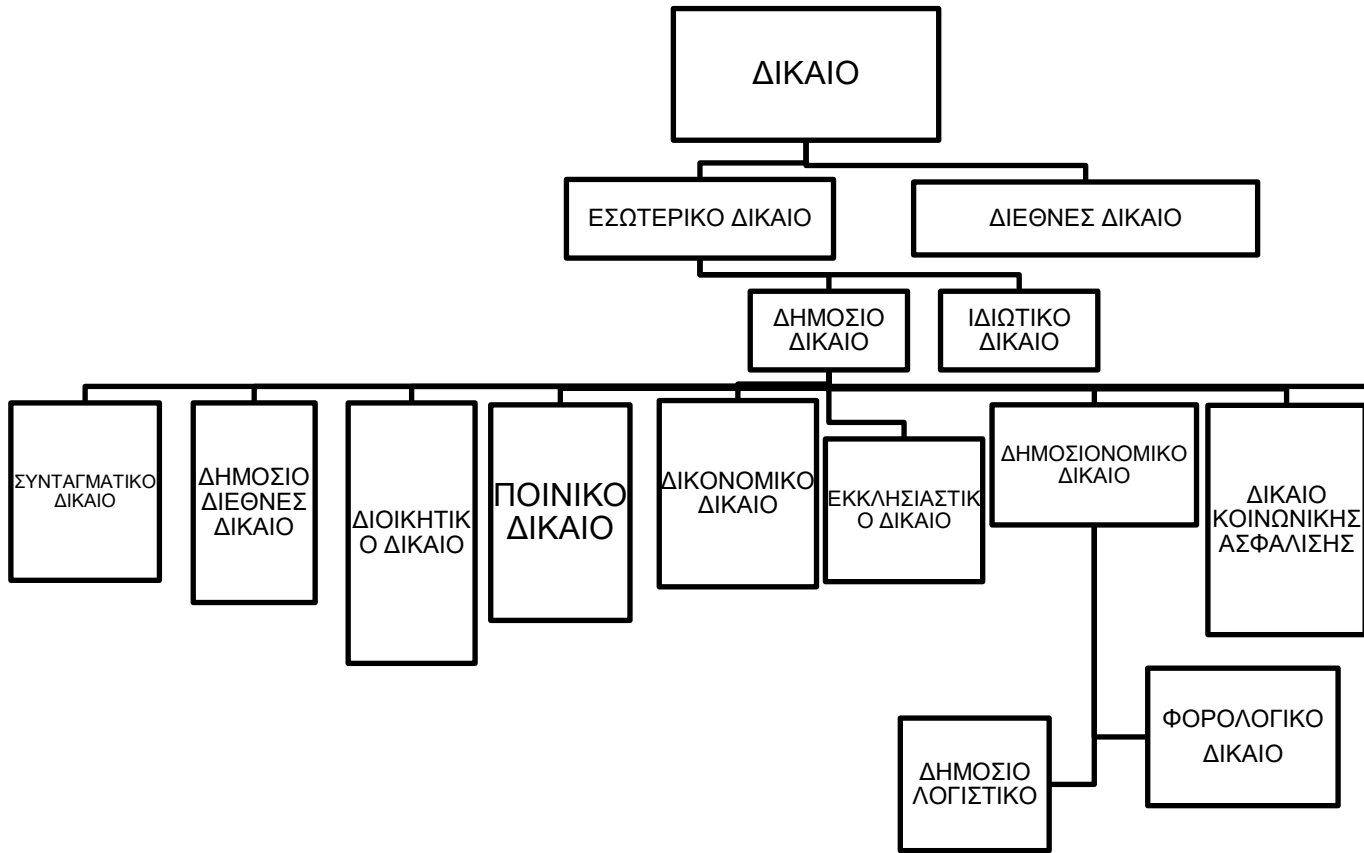

1.1.1 Έννοιες δημοσιονομικού δικαίου, δημόσιας λογιστικής , φορολογικού δικαίου

Δημόσιο δίκαιο⁸ είναι κλάδος του δικαίου και ασχολείται αποκλειστικά με τις σχέσεις του Κράτους με τους πολίτες. Το Δημόσιο Δίκαιο είναι ο νόμος που θεσπίστηκε ώστε να ρυθμίζει αφενός την οργάνωση και λειτουργία των κρατικών οργάνων και των οργάνων των Νομικών Προσώπων Δημοσίου Δικαίου, τον τρόπο δράσης αυτών κατά την άσκηση της παρ' αυτών δημόσιας εξουσίας, καθώς και τις μεταξύ τους σχέσεις, και με ιδιώτες, και αφετέρου τις σχέσεις του κράτους με άλλα κράτη ή διεθνείς οργανισμούς. (βικιπέδια) . Σημαντικό είναι να αναφέρουμε ότι το δημόσιο δίκαιο ρυθμίζεται έτσι ώστε το Κράτος να μην βρίσκεται σε θέση υπεροχής απέναντι στους κατοίκους.

Οι κλάδοι είτε του δημόσιου δικαίου είτε του ιδιωτικού δικαίου αποτελούνται από κοινές θεμελιώδεις αρχές και έννοιες και αυτό συμβαίνει διότι και τα δυο δίκαια έχουν κοινή βάση το ίδιο το δίκαιο . Το δημοσιονομικό δίκαιο είναι ο κλάδος του δημόσιου δικαίου και ουσιαστικά είναι ένα σύνολο νομικών κανόνων που διέπουν τη δημοσιονομική δραστηριότητα του κράτους. Το δημοσιονομικό δίκαιο ασχολείται με την ερευνά και την ρύθμιση της διαχείρισης και της διάθεσης της δημοσιονομικής δραστηριότητας του Κράτους και των νομικών προσώπων του δημόσιου δικαίου (Κυριακοπούλου). Επομένως, το δημοσιονομικό⁹ δικαίου νομοθετήθηκε έτσι ώστε χρησιμοποιώντας τα έσοδα και τα έξοδα του κράτους να επιτευχθεί η ικανοποίηση των στόχων του και η δημιουργία κέρδους.

8.

https://el.wikipedia.org/wiki/%CE%94%CE%B7%CE%BC%CF%8C%CF%83%CE%B9%CE%BF_%CE%B4%CE%AF%CE%BA%CE%B1%CE%B9%CE%BF

9.Ελένη Κυριακοπούλου ,Δημοσιονομικό Δίκαιο: δημόσιο λογιστικό-φορολογικό δίκαιο, Σύγχρονη Εκδοτική,σελ.19-20

1.1.2 Κατηγορίες Δημοσιονομικού Δικαίου

Το Δημοσιονομικό δίκαιο νομικά χωρίζεται σε δυο κατηγορίες :

- i. Στο Δημόσιο Λογιστικό , στο οποίο ανήκουν οι κανόνες δικαίου που διαχειρίζονται τη Κρατική περιουσία . Πιο αναλυτικά , με το δημόσιο λογιστικό καθορίζεται και επιβάλλεται η διαδικασία συναλλαγής ,δηλαδή, ο τρόπος, οι σχέσεις και οι ευθύνες της πολιτείας σχετικά με τη διαδικασία συναλλαγής της με το περιβάλλον της, καθώς και οι κυρώσεις που ενδέχεται να επιβληθούν όποτε χρειαστεί .Επίσης, στο δημόσιο λογιστικό ρυθμίζεται το πώς θα γίνεται η πρόβλεψη και η δράση των εσόδων και η πληρωμή των δαπανών, έτσι ώστε να υπάρχει πάντα κέρδος για το κράτος.
- ii. Στο Φορολογικό Δίκαιο¹⁰ , το οποίο είναι το σύνολο των νομικών κανόνων που ρυθμίζουν και καθορίζουν το περιεχόμενο και το πώς θα ασκείται ο φόρος ανάμεσα στο κράτος και τους πολίτες . Επιπροσθέτως, πρόκειται για ένα ανεξάρτητο¹¹ και αυτοτελές δίκαιο διότι ενώ θεμελιώνεται από το κράτος ασχολείται και περιέχει έννοιες και από το δημόσιο αλλά και από το ιδιωτικό δίκαιο, όπως για παράδειγμα τη κληρονομιά και τη πώληση . Επίσης, πρέπει να αναφέρουμε ότι η φορολογία εξασφαλίζει μια σταθερή πηγή εσόδων για το κράτος ώστε να καλύψει τις δαπάνες του, να γίνει ανακατανομή του πλούτου του ή ακόμη για να σταθεροποιηθεί ή να αναπτυχθεί η οικονομία του.

9,10. Ελένη Κυριακοπούλου, Δημοσιονομικό Δίκαιο: δημόσιο λογιστικό-φορολογικό δίκαιο, Σύγχρονη Εκδοτική ,σελ.20

11. <http://www.taxlaw.gr/el/practice-areas/tax-law>

1.2 Ο σκοπός του δημόσιου λογιστικού

Το δημόσιο λογιστικό στη διαχείριση της δημόσιας περιουσίας έχει σαν σκοπό¹²:

1. Την απεικόνιση της πραγματικής περιουσίας του κράτους σε κάθε χρονική στιγμή η οποία και εφαρμόζεται με τις παρακάτω μεθόδους:
 - την Απογραφή, που είναι αντικείμενο δικαίου και σ' αυτήν γίνεται αναλυτική καταγραφή και αποτίμηση όλων των περιουσιακών στοιχείων του κράτους λεπτομερώς κατά είδος, ποσότητα και αξία, σε συγκεκριμένη χρονική στιγμή.
 - τις στατιστικές μελέτες, που βοηθούν στη μελέτη των οικονομικών μεγεθών του κράτους ή του οργανισμού .Ένα παράδειγμα στατιστικής μελέτης είναι τα στατιστικά στοιχεία για το ανθρώπινο δυναμικό της δημόσιας διοίκησης.
 - τους Λογαριασμούς, που αποτελούν το βασικό εργαλείο της Γενικής και της Δημόσιας Λογιστικής . Οι λογαριασμοί είναι πίνακες με τους οποίους παρακολουθούνται αναλυτικά τα περιουσιακά στοιχεία κατά χρονολογική σειρά και τάξη. Από τους λογαριασμούς προκύπτουν οι μεταβολές καθώς και η εικόνα κάθε περιουσιακού στοιχείου.
 - τον προσδιορισμό οικονομικών αποτελεσμάτων, που επιτυγχάνεται με την συσχέτιση των λογαριασμών εσόδων και εξόδων, κατά δραστηριότητα ή συνολικά για μια χρονική περίοδο.

12. <http://ebooks.edu.gr/modules/ebook/show.php/DSGL-C116/172/1193,4347>

2. Την παροχή αξιόπιστων ποσοτικών στοιχείων, με βασικό εργαλείο τους λογαριασμούς και τις λογιστικές καταστάσεις.

Τα ποσοτικά αυτά στοιχεία χρησιμοποιούνται για την ανάλυση των αποτελεσμάτων που προκύπτουν από την ζωή ενός οικονομικού οργανισμού. Μπορεί να γίνει για παράδειγμα ανάλυση της δομής της περιουσιακής συγκρότησης, της παραγωγικότητας, της αποδοτικότητας, της ρευστότητας, διαχρονικών συγκρίσεων κλπ. οι σημαντικότερες λογιστικές καταστάσεις είναι οι Λογαριασμοί, η Απογραφή, ο Ισολογισμός, η Κατάσταση Εκμετάλλευσης, τα Αποτελέσματα Χρήσεως, τα Ισοζύγια και ο Πίνακας διανομής αποτελεσμάτων.

3. Τη δυνατότητα πραγματοποίησης πολλαπλών ελέγχων.

Η πραγματοποίηση των ελέγχων¹³ γίνεται από ελεγκτές εσωτερικούς και εξωτερικούς. Ο έλεγχος γίνεται για κάθε οργανισμό του κράτους ,για δήμους ακόμη και στο ίδιο το κράτος δηλαδή, στα στοιχεία και στα λογιστικά συστήματα που εκτελεί .Οι εσωτερικοί ελεγκτές είναι αυτοί που συμμετέχουν στη διαχείριση και διοίκηση κάθε οργανισμού ,κάθε υπουργείου , κάθε δήμου κ.τ.λ. Ενώ ,εξωτερικός ελεγκτής είναι αυτός που δε συμμετέχει στη διαχείριση και διοίκηση του οργανισμού, υπουργείου ή δήμου. Για παράδειγμα, εσωτερικός ελεγκτής ενός νοσοκομείου είναι ο οικονομικός διευθυντής ,ενώ εξωτερικός ελεγκτής ενός νοσοκομείου είναι ο συνήγορος του πολίτη γιατί είναι μια ανεξάρτητη διοικητική αρχή που σκοπό έχει τη διαμεσολάβηση ανάμεσα στους πολίτες και τη διοίκηση ,δηλαδή , τις δημοσιές υπηρεσίες ,των ΟΤΑ ,τα ΝΠΔΔ κτλ. Επίσης, τον τελικό έλεγχο και τις αποφάσεις για όλα παίρνει ο υπουργός οικονομικών.

4. Τη πρόβλεψη των δημοσίων εσόδων και εξόδων του Κράτους για κάθε χρονική στιγμή.

Ο προϋπολογισμός είναι πολύ σημαντικό εργαλείο για το κράτος διότι μπορεί να γίνει μέσω αυτού πρόβλεψη για τα οικονομικά αποτελέσματα της επόμενης χρονιάς.

13. Νόμος 4270/14

5. Την απονομή δικαιοσύνης μέσω κυρώσεων.
Το κράτος έχει ορίσει ποινές και πρόστιμα για τους παραβάτες του νομού. Παραβάτες μπορεί να είναι είτε οι πολίτες , είτε οι ιδιώτες ακόμη και οι υπάλληλοι του δημόσιου τομέα.

1.3 Ποια είναι τα εργαλεία του δημόσιου λογιστικού

Τα εργαλεία¹⁴ του δημόσιου λογιστικού είναι:

1. Ο κρατικός προϋπολογισμός
2. Οι δημοσιές δαπάνες
3. Ο απολογισμός
4. Ο γενικός ισολογισμός
5. Και οι εισπράξεις

Πιο αναλυτικά,

1. Ο κρατικός προϋπολογισμός είναι ένας τυπικός νόμος με διάρκεια ένα χρόνο και λεπτομερής ανάλυση που προσδιορίζει και ελέγχει τα έσοδα και τα έξοδα του κράτους. Μέχρι την 31 Μαΐου του τρέχοντος έτους έχουν εκδοθεί οι εγκύκλιοι για το επόμενο έτος. Ο προϋπολογισμός έχει τριπλή σημασία¹⁵ , είναι:

- A. πράξη λογιστική
- B. πράξη νομική
- Γ. πράξη πολιτική

Με λίγα λόγια, ο προϋπολογισμός λογιστικά έχει μεγάλη σημασία και πρέπει να γίνεται σωστά η διαχείριση του, διότι τα αποτελέσματα του επηρεάζουν το σύνολο του λαού αλλά και το κράτος. Επίσης , σ' αυτό το ετήσιο οικονομικό πρόγραμμα μπορεί οποιαδήποτε στιγμή να αλλάξουν τα έσοδα και τα έξοδα εξαιτίας της επέμβασης της πολιτείας.

14,15. Ελένη Κυριακοπούλου, Δημοσιονομικό Δίκαιο; Δημόσιο λογιστικό και φορολογικό δίκαιο, Σύγχρονη Εκδοτική

Δεύτερον, τα αποτελέσματα των λογιστικών πράξεων νομιμοποιούνται γιατί αποτελούν μέρος του προγράμματος του προϋπολογισμού. Χωρίς το κρατικό προϋπολογισμό οποιαδήποτε διαδικασία είσπραξης ή δαπάνης θα ήταν παράνομη και κατ' επέκταση τα όργανα της εκτελεστικής εξουσίας¹⁶ δε θα μπορούσαν να κάνουν την δουλειά τους ,δηλαδή, σχετικά με την επίβλεψη των νομών και τη διεύθυνση των κρατικών υποθέσεων. Και τρίτον, το ετήσιο πρόγραμμα του προϋπολογισμού εξαρτάται από την πολιτική ιδεολογία και το πρόγραμμα της κάθε κυβέρνησης .

Τελειώνοντας , από το 2010 ο προϋπολογισμός εκτός από την εκάστοτε κυβέρνηση εξαρτάται και από μια σειρά μεταρρυθμίσεων που έχουν γίνει .Στη συνέχεια θα αναλύσουμε περισσότερο τους παράγοντες που επηρεάζουν το κρατικό προϋπολογισμό.

2. Δημόσια δαπάνη είναι η διαδικασία με την οποία το κράτος δαπανά χρήματα για την ικανοποίηση μιας δημόσιας ανάγκης. Δηλαδή, δημόσια δαπάνη¹⁷ είναι η κάλυψη του προϋπολογισμού ενός Επιχειρησιακού Προγράμματος ή / και Έργου. Υπάρχουν πολλές κατηγορίες δαπανών οι οποίες εμφανίζονται στο κρατικό προϋπολογισμό και στο προϋπολογισμό δημοσίων επενδύσεων. Επίσης, στον προϋπολογισμό οι δημοσίες δαπάνες εμφανίζονται ανά υπουργείο και γενικά διακρίνονται σε:

A. προσωπικές

B. λειτουργικές

Γ. αποδιδόμενες

Δ. τόκων

Ε. χρεολυσίων

ΣΤ. επενδύσεων

16. η εκτελεστική εξουσία είναι η δεύτερη κατά σειρά μετά τη νομοθετική εξουσία από τις λειτουργίες της κρατικής εξουσίας ,βικιπένδια

17. <http://www.infosoc.gr/infosoc/el-GR/services/leksiko/720.htm>

Υπάρχει μια ακόμη κατηγορία δαπανών που μέρος των εισοδημάτων των εύπορων πολιτών δε το χρειάζεται απαραίτητα και μεταφέρεται στις πτωχότερες τάξεις. Αυτό έχει σαν λογιστική συνέπεια την αύξηση του προϋπολογισμού.

Γενικότερα είναι σημαντικό να γίνεται σωστή διαχείριση των χρημάτων διότι πολλές φορές έχουμε δει κατάχρηση της δημόσιας περιουσίας για σκοπούς που δεν έχει ανάγκη το κράτος . Αυτό αν δεν ελέγχεται έγκαιρα και οι σπατάλες γίνουν ανεξέλεγκτες το κράτος υπόκειται σε βαριές συνέπειες . Η Ελλάδα για παράδειγμα, από το 1997 και μετά και ιδιαιτέρως μετά το 2000 σπατάλησε πολλά εκατομμύρια για τους ολυμπιακούς αγώνες αλλά και για προεκλογικές εκστρατείες με συνέπεια το 2010 να υπογράψουμε το πρώτο μνημόνιο.

3. Ο απολογισμός είναι νόμος του κράτους , που εμφανίζει τα αποτελέσματα εκτέλεσης του Προϋπολογισμού εσόδων και εξόδων για κάθε οικονομικό έτος και εγκρίνει τις υπερβάσεις, που σημειωθήκαν. (Κυριακοπούλου, Δημοσιονομικό Δίκαιο: δημόσιο λογιστικό-φορολογικό δίκαιο). Τα έσοδα και τα Έξοδα στο προϋπολογισμό και στον απολογισμό κατατάσσονται με τον ίδιο τρόπο . Η διαφορά του προϋπολογισμού από τον απολογισμό είναι ως προς τον χρόνο αναφοράς τους, δηλαδή ο απολογισμός αναφέρεται στον παρελθόν και για αυτό τα στοιχεία που παρουσιάζει είναι ακριβή. Αντίθετα, ο προϋπολογισμός αναφέρεται σε στοιχεία μελλοντικά και περιέχει προβλέψεις , οπότε δε μπορεί να είναι ακριβής και σίγουρος.

4. Ο ισολογισμός είναι η χρηματοοικονομική κατάσταση η όποια εμφανίζει τα στοιχεία του ενεργητικού και του παθητικού μιας επιχείρησης ή του κράτους σε δεδομένη χρονική στιγμή και σε μονάδες ιδίου νομίσματος (Παπαδέας, Χρηματοοικονομική Λογιστική πληροφόρηση) . Αναλυτικότερα ,δηλαδή , στο ενεργητικό απεικονίζεται η περιουσία του κράτους ,ενώ στο παθητικό απεικονίζονται οι υποχρεώσεις του κράτους. Υπάρχει μια μαθηματική λογιστική ισότητα που ισχύει και αν απεικονιστεί λογιστικά προκύπτει ο ισολογισμός.

Όπου,

Ενεργητικό= Ε , Παθητικό= Π, Υποχρεώσεις σε τρίτους= Υ, Καθαρό περιουσιακό=ΚΠ .
--

Όποτε, στον ισολογισμό ισχύει $E=P$ και $P=Y+KΠ$,

Τότε, $E=Y+KΠ$ και $KΠ=E-Y$

Ένα απλό παράδειγμα απεικόνισης ισολογισμού ενός νοσοκομείου που μόλις ιδρύθηκε.

Ενεργητικό		Παθητικό	
Ταμείο	700.000	Κεφάλαιο	11.000.000
Κτίρια	10.000.000	Προμηθευτές	100.000
Εμπορεύματα	700.000	Γραμματεία Πληρωτέα	300.000
Σύνολο	<u>11.400.000</u>	Σύνολο	<u>11.400.000</u>

5 . Η είσπραξη¹⁸ των δημοσίων εσόδων γίνεται με νόμιμους τίτλους είσπραξης από τις Δ.Ο.Υ , τα τελώνια, τα λοιπά όργανα ,τις τράπεζες και οποιούς ταμίες έχει το κράτος διορίσει για να εισπράττουν τα ειδικά δημόσια έσοδα. Επίσης, οι ιδιώτες μπορούν να πληρώνουν τις όφειλες τους στο δημόσιο και σε πιστωτικά ιδρύματα ή οργανισμούς κοινής ωφέλειας ή Ε.Λ.Τ.Α. ή άλλες δημοσιές αρχές. Η είσπραξη μπορεί να γίνει μόνο με τους τίτλους είσπραξης ,δηλαδή, τα παραστατικά τα όποια είναι αποδεικτικά στοιχεία (μηχανογραφημένα ή μη) και χωρίς αυτά δε μπορεί να μονιμοποιηθεί καμία είσπραξη ή να εξοφληθεί οποιαδήποτε πληρωμή. Ο Γενικός Γραμματέας Δημοσίων Εσόδων ορίζει το τύπο και το περιεχόμενο του παραστατικού, δηλαδή, το τι θα αναγράφει πάνω το παραστατικό. Επιπροσθέτως, η είσπραξη δημοσίων εσόδων είναι ακατάσχετη. Αν στο δημόσιο βρεθούν πλαστά χαρτονομίσματα αναπληρώνονται από το Δημόσιο με τη διαδικασία της περίπτωσης α της παρ.10 του άρθρου 45 του ν. 4071/2012 (Α΄ 85). Κάποια μικρά ποσά μπορούν να εισπραχτούν από τις υπηρεσίες .Για παράδειγμα, στη Δ.Ο.Υ. μικρά ποσά μπορούν να τα δώσουν οι πολίτες στο ταμείο της αλλά από εκεί και περά μόνο στις τράπεζες μπορούν να εξοφληθούν. Από την διαδικασία και τον τρόπο της είσπραξης μέχρι τον έλεγχο και την επιβολή προμηθείας αποφασίζει ο Υπουργός Οικονομικών .

18. Νόμος 4270/14

ΚΕΦΑΛΑΙΟ 2

Εισαγωγή στον δημόσιο προϋπολογισμό

2.1 Έννοια Προϋπολογισμού

Σύμφωνα με την παράγραφο 1 του άρθρου 3 του Ν.Δ.496/74, ο Προϋπολογισμός είναι η διοικητική πράξη με την οποία προσδιορίζονται τα έσοδα και καθορίζονται τα όρια των εξόδων ή πιστώσεων, για κάθε οικονομικό έτος. Το περιεχόμενό του αφορά συγκεκριμένη χρονική περίοδο (π.χ. ετήσιο) και είναι δεσμευτικό. Από τεχνικής πλευράς ο προϋπολογισμός είναι ένας πίνακας που παρουσιάζει τα έσοδα που υπολογίζεται να εισπραχθούν στο επόμενο οικονομικό έτος σε συνδυασμό με την ανάλυση του είδους και ύψους των εξόδων. Τα έσοδα και έξοδα¹⁹ ταξινομούνται στον προϋπολογισμό κατ' είδος, ομάδες και κατηγορίες, ανάλογα με την αιτία και την φύση τους. Σημαντικό είναι να προσθέσουμε εδώ πως για το κράτος ο προϋπολογισμός έχει σχεδιαστεί²⁰ για να ελέγχει τις δραστηριότητες αλλά και να διαχειρίζεται τα οικονομικά του κράτους με τέτοιο τρόπο ώστε να επιτύχει τους στόχους του και τα σχέδια του είτε τα ετήσια είτε τα μακροπρόθεσμα.

Ο ετήσιος Κρατικός Προϋπολογισμός είναι νόμος που κατατίθεται προς ψήφιση στην ολομέλεια της Βουλής και διακρίνεται στον Τακτικό Προϋπολογισμό και στον Προϋπολογισμό Δημοσίων Επενδύσεων. Ο Υπουργός Οικονομικών²¹ είναι αρμόδιος για την άσκηση της γενικής διαχείρισης των οικονομικών της Κεντρικής Διοίκησης και συντονίζει και εποπτεύει τους λοιπούς φορείς. Για την ομαλή εκτέλεση του προϋπολογισμού και τη χρηστή

19. Νόμος 4270/114, άρθρο 76

20. Στέλιος Καραγιλανης(2008), Η οικονομική διαχείριση των Ν.Π.Δ.Δ., Εκδόσεις Γ.Μ. Καρανασάση, σελ. 7

21. Νόμος 4270/14, άρθρο 20

δημοσιονομική διαχείριση συνάπτονται ξεχωριστά μνημόνια²² συνεργασίας μέχρι την 31η Δεκεμβρίου κάθε έτους μεταξύ του Υπουργείου Οικονομικών και των υπολοίπων Υπουργείων.

2.2 Ποιος είναι ο ρόλος του δημόσιου προϋπολογισμού

Ο ρόλος²³ του προϋπολογισμού στο κράτος είναι η διαχείριση των πόρων ώστε να εκπληρωθούν οι σκοποί του. Για να εκπληρωθούν οι σκοποί του πρέπει να γίνει σωστά η αναζήτηση και η διαχείριση των πόρων. Η αναζήτηση των πόρων γίνεται μέσω κρατικής επιχορήγησης και τοπικών ή ειδικών εισοδημάτων. Για αυτό είναι απαραίτητο να σχεδιαστούν σωστά οι πόροι και η οικονομική πολιτική του κράτους και αυτό μπορεί να γίνει μόνο μέσω προϋπολογισμών-εργαλείων.

Μέχρι πριν κάποια χρόνια είχε το κράτος και η δημόσια διοίκηση την απλογραφική μέθοδο. Η αναβάθμιση των υπηρεσιών που προσφέρει ο δημόσιος τομέας είναι επιτακτική. Για αυτό καθιερώθηκε από το Υπουργείο Εθνικής Οικονομίας η Επιτροπή Λογιστικής Τυποποίησης και Ελέγχου (ΕΛΤΕ) όπου υλοποίησε την αναβάθμιση σε διπλογραφική μέθοδο και τη λογιστική τυποποίηση στο δημόσιο τομέα (Π.Δ. 205/98) και μεταξύ αυτών και στα δημόσια νοσοκομεία και σε όλους τους φορείς παροχής υπηρεσιών υγείας (Π.Δ. 146/2003).

Η διαχείριση ενός προϋπολογισμού-εργαλείου προγραμματισμού και ανάπτυξης, η συναφής διαμόρφωση ταμειακού προγραμματισμού που θα στηρίζεται σε ένα προϋπολογισμό ουσιαστικό και επιστημονικό που με τη σειρά του θα στηρίζει τον γενικότερο οικονομικό σχεδιασμό του Φορέα, είναι συντελεστές που διαμόρφωσαν τα τελευταία χρόνια το νέο ρολό των οικονομικών στελεχών. Για παράδειγμα, ο προϋπολογισμός στο δημόσιο νοσοκομείο έχει και πρέπει να έχει το ρολό του σύμβουλου στον οικονομικό

22. Νόμος 4270/14, άρθρο 70

σχεδιασμό και στην υλοποίηση του κοινωνικού έργου που παρέχουν, παρακολουθώντας τα οικονομικά στοιχεία , επεξεργαζόμενη τα δεδομένα , διαμορφώνοντας προτάσεις που θα στηρίζονται σε μια λογιστική μέθοδο που μπορεί να ανταποκριθεί στην παροχή ολοκληρωμένης πληροφορίας.

Πιο συγκεκριμένα , ο νέος ρόλος του προϋπολογισμού είναι η ανάγκη προγραμματισμού των πηγών χρηματοδότησης. Στις σημερινές συνθήκες πρέπει να εξεταστούν οι εναλλακτικές δυνατότητες χρηματοδότησης, όπως η χρησιμοποίηση ίδιων πόρων ή η δανειοδότηση ή η χρησιμοποίηση τραπεζικών προϊόντων. Η επιλογή της κατάλληλης πηγής απαιτεί την δυνατότητα επεξεργασίας στοιχείων που θα πρέπει να δώσει το οικονομικό διαχειριστικό σύστημα του φορέα, στηριζόμενο σε μια σύγχρονη λογιστική μέθοδο. Όμως, η ύπαρξη των στοιχείων δεν αρκεί, χρειάζονται και οι άνθρωποι που θα το διαχειριστούν. Τα οικονομικά στελέχη θα πρέπει να έχουν τη δυνατότητα να τα επεξεργάζονται.

Δεύτερον, στην παρακολούθηση του κόστους λειτουργίας των υπηρεσιών χρειάζεται ένα σύστημα που θα μπορεί να συγκεντρώνει τα στοιχεία κόστους. Επιπλέον είναι απαραίτητο ποιοι άνθρωποι θα διαχειριστούν αυτά τα στοιχεία και φυσικά απαιτείται μια λογιστική μέθοδος που θα διαμορφώνει την εικόνα του αποτελέσματος της δραστηριότητας της κάθε υπηρεσίας. Για να ανταποκριθεί το προσωπικό στη προσπάθεια αυτή , χρειάζεται πέραν της ύπαρξης ενός οικονομικού διαχειριστικού συστήματος, αλλά δυο πράγματα: την γνώση και τη δομημένη λειτουργία του Οργανισμού, ώστε να μπορεί να συγκεντρώνεται η απαραίτητη πληροφορία του κόστους.

Και τρίτον είναι απαραίτητα νέα εργαλεία έλεγχου της νομιμότητας των δαπανών, πέραν της κλασικής μεθόδου που ισχύει σήμερα και περιορίζεται στη τήρηση του θεσμικού πλαισίου, στη κατά γράμμα εξέταση τήρησης των διαδικασιών .Οι ευρωπαϊκοί και εγχώριοι ελεγκτικοί μηχανισμοί επεκτείνονται πλέον στην ουσία της διαχείρισης (αν όχι της σκοπιμότητας) και εξετάζουν τη παρουσία των Οργανισμών, τη κατάληξη των πόρων που διατεθήκαν. Ο έλεγχος της νομιμότητας περνά πλέον σε άλλο ανώτερο επίπεδο, οι ελεγκτικές διαδικασίες απαιτούν νέα εργαλεία έλεγχου, έχουν μεγαλύτερες

απαιτήσεις από τα οικονομικά στελέχη.

2.3 Έσοδα και έξοδα προϋπολογισμού, ανάλυση

Κ.Α.Ε.

Έξοδο²⁴ είναι οποιαδήποτε μείωση παρουσιάζουν τα οικονομικά στοιχεία μιας επιχείρησης κατά τη διάρκεια της λογιστικής χρήσης. Στο Δημόσιο Λογιστικό έξοδο είναι κάθε πληρωμή που πραγματοποιείται κατά την διάρκεια του έτους που αναφέρεται ο προϋπολογισμός, ανεξάρτητα από τον χρόνο δημιουργίας της υποχρέωσης, δηλαδή έξοδο έχουμε κάθε φορά που πληρώνουμε. Στην Λογιστική Έξοδο είναι το κόστος που εκπνέει (υλικό αγαθό ή υπηρεσία) με την προσδοκία δημιουργίας εσόδου. Για παράδειγμα, αγοράστηκε υγειονομικό και φαρμακευτικό υλικό, που θα χρησιμοποιηθεί στην παροχή νοσηλείας. Στο Δημόσιο Λογιστικό αυτό θα γίνει έξοδο την στιγμή που θα πληρωθεί, ενώ στην Λογιστική την στιγμή που θα αναλωθεί για νοσηλεία. Τα έξοδα εν τέλει γίνονται μέσα στα όρια των πληρωμών και ποσοστών διαθέσεων που ορίζονται κάθε φορά. Η εκτέλεση επομένως του προϋπολογισμού, ως προς το σκέλος των εξόδων είναι δεσμευτική.

Στον δημόσιο προϋπολογισμό περιορίζονται τα αρμόδια όργανα²⁵ τόσο ως προς το είδος όσο και ως προς το ύψος των δαπανών που μπορούν να πραγματοποιήσουν.

Την πρώτη δευτέρα του Οκτώβριου ο υπουργός οικονομικών υποχρεούται να υποβάλλει στη βουλή το προσχέδιο και το σχέδιο του ετήσιου συμπληρωματικού προϋπολογισμού, αν υπάρχει, καθώς και τον Απολογισμό του ετήσιου κρατικού προϋπολογισμού, του ισολογισμού και τις λοιπές χρηματοοικονομικές καταστάσεις της Κεντρικής Διοίκησης. Από την άλλη, μέχρι το τέλος του Οκτώβριου κάθε έτους υποβάλλονται στον υπουργό Οικονομικών, από τους καθ' ύλην αρμοδίους Γενικούς Διευθυντές του Γενικού Λογιστηρίου του Κράτους, εκθέσεις πορείας των κρατικών δαπανών και των αποτελεσμάτων του δημοσιονομικού έλεγχου του προηγούμενου οικονομικού έτους. Με

24. <https://www.euretiro.com/exodo/>

25. Νομος 4270/14, άρθρο 76

απόφαση του Υπουργού Οικονομικών καθορίζεται κάθε άλλο σχετικό θέμα.

Γενικά, έσοδο²⁶ είναι κάθε αύξηση της περιουσίας της επιχείρησης αλλά και κάθε μείωση των υποχρεώσεων . Από την άλλη στο Δημόσιο Λογιστικό είναι τα ποσά που εισπράττονται, κατά την διάρκεια του έτους που ισχύει ο προϋπολογισμός, ανεξάρτητα από τον χρόνο δημιουργίας της απαίτησης, όπως επίσης και τα βεβαιωθέντα έσοδα του προϋπολογισμού του προηγούμενου έτους που δεν έχουν εισαχτεί . Στην Λογιστική το έσοδο δημιουργείται την στιγμή που καθίσταται απαιτητό. Για παράδειγμα, ασθενής, ασφαλισμένος στο ΙΚΑ, παίρνει εξιτήριο και το Νοσοκομείο υπολογίζει τα νοσήλια που θα χρεώσει στο ταμείο του. Για την Λογιστική το έσοδο πραγματοποιείται εκείνη την στιγμή που γίνεται απαιτητό, ενώ για το δημόσιο Λογιστικό την στιγμή που θα το εισπράξει.

Οι πληρωμές για την επιστροφή των δημοσίων εσόδων που έχουν εισαχτεί εμφανίζονται αφαιρετικά των εισπραχθέντων εσόδων. Μέχρι το τέλος Οκτωβρίου κάθε έτους συντάσσεται έκθεση από τους Γενικούς Διευθυντές Φορολογικής Διοίκησης και Τελωνείων και Ε.Φ.Κ. , επί της πορείας των δημοσίων εσόδων ,της δραστηριότητας των αρμόδιων υπηρεσιών και των αποτελεσμάτων του έλεγχου για την περιστολή της φοροδιαφυγής και του λαθρεμπορίου κατά το χρόνο που πέρασε , η όποια υποβάλλεται στον Υπουργό Οικονομικών και το Ελεγκτικό Συνέδριο.

Η έκθεση²⁷ αυτή περιλαμβάνει το σχετικό νομοθετικό έργο, επιπλέον στατιστικά στοιχεία σχετικά με την επιβολή πρόστιμων επί παραβιάσεων φορολογικής και τελωνειακής νομοθεσίας , καθώς και πινάκες παραβατών.

Με απόφαση του Υπουργού Οικονομικών καθορίζεται κάθε άλλο σχετικό θέμα. Είναι σημαντικό να γίνουν κάποιες διευκρινήσεις ως προς τις έννοιες εσόδου και εξόδου του προϋπολογισμού. Πρέπει να αποσαφηνιστούν οι παρακάτω έννοιες στο περιεχόμενο του προϋπολογισμού.

Να διακριθεί στο περιεχόμενο των εσόδων η έννοια των απαιτήσεων από προηγούμενες χρήσεις από την έννοια εσόδων που αφορούν προηγούμενες χρήσεις.

26. <https://www.euretirio.com/esodo/>

27. Νόμος 4270/14, άρθρο

ΠΤΥΧΙΑΚΗ ΕΡΓΑΣΙΑ

Να διακριθεί στο περιεχόμενο των εξόδων, το έξοδο από την οφειλή. Ως οφειλή πρέπει να οριστούν <<Οι πιστώσεις για την πληρωμή οφειλών, οι οποίες έχουν ενταλματοποιηθεί μέχρι τη λήξη του προηγούμενου έτους ή για τις οποίες το προβλεπόμενο κατά περίπτωση στοιχείο δαπάνης (τιμολόγιο κ.λπ.) εκδόθηκε μέχρι την ημερομηνία αυτή>>.

Ο προϋπολογισμός με τη σημερινή του μορφή έχει τη παρακάτω δομή²⁸:

Έσοδα : α) τακτικά έσοδα, β) έκτακτα έσοδα, γ) έσοδα από δάνεια - έσοδα παρελθόντων ετών, δ) επιχορηγήσεις για επενδύσεις και ε) χρηματικό υπόλοιπο προηγούμενου έτους

Έξοδα: α) πληρωμές για υπηρεσίες, β) πληρωμές αγαθών και κεφαλαιακού εξοπλισμού, γ) πληρωμές που αντικρίζονται από πραγματοποιούμενα έσοδα, δ) κίνηση κεφαλαίων, ε) διάφορες δαπάνες που δεν εντάσσονται στις γενικές κατηγορίες, στ) πληρωμές για επενδύσεις, απαλλοτριώσεις κ.λπ. και ζ) αποθεματικό.

Πίνακας 1.1

ΚΩΔΙΚΑΣ ΚΑΤΑΤΑΞΗΣ ΕΣΟΔΩΝ ΚΑΙ ΕΞΟΔΩΝ ΠΡΟΥΠΟΛΟΓΙΣΜΟΥ Ν.Π.Δ.Δ.		
Ανάλυση Κωδικών Αριθμών Εσόδων		
Νέοι Κωδικοί	Ονομασία	Παλαιοί Κωδικοί
0000	Τακτικά Έσοδα	0000
0100	Επιχορηγήσεις	0100
1000	ΦΟΡΟΙ – ΤΕΛΗ ΚΑΙ ΔΙΚΑΙΩΜΑΤΑ ΥΠΕΡ Ν.Π.Δ.Δ.	1000
2000	Ασφαλιστικές εισφορές	2000
3000	Έσοδα από επιχειρηματική δραστηριότητα του Ν.Π.Δ.Δ.	3000
4000	Προσαυξήσεις ,πρόστιμα ,χρηματικές ποινές και Παράβολα	4000
5000	Λοιπά έσοδα	5000
6000	Έκτακτα έσοδα	6000
7000	Έσοδα από δάνεια	7000

ΠΤΥΧΙΑΚΗ ΕΡΓΑΣΙΑ

8000	Έσοδα από παρελθόντα έτη	8000
9000	Έσοδα από επιχορηγήσεις κ.λπ. για επενδύσεις	9000

Όπου, αναλυτικότερα :

Επιχορηγήσεις: σε αυτή την ομάδα των εσόδων περιλαμβάνονται τα ποσά με τα όποια επιχορηγούνται οι Οργανισμοί από το κρατικό προϋπολογισμό, από άλλους φορείς του Δημόσιου ή από το εξωτερικό.

Φόροι, τέλη και δικαιώματα υπέρ Ν.Π.Δ.Δ. : έσοδα από άμεσους και έμμεσους φόρους και άλλους κοινωνικούς πόρους, από τέλη και δικαιώματα τα όποια πραγματοποιούνται για λογαριασμό των Ν.Π.Δ.Δ. και συνήθως έχουν (όσα είναι τέλη) ανταποδοτικό χαρακτήρα.

Ασφαλιστικές εισφορές: σε αυτές περιλαμβάνονται ποσά που αποδίδονται στα Ν.Π.Δ.Δ. για την κάλυψη δαπανών για ασφαλιστικές εισφορές.

Έσοδα από επιχειρηματική δραστηριότητα: Στην ομάδα αυτή περιλαμβάνονται τα έσοδα που προκύπτουν από δραστηριότητες που ασκεί ο Οργανισμός. Αποτελούν το βασικό πυρήνα των ίδιων πόρων του κάθε Ν.Π.Δ.Δ. και εμφανίζονται στη λογιστική στην ομάδα των οργανικών εσόδων.

Προσαυξήσεις, πρόστιμα , χρηματικές ποινές και παράβολα : Παρακολουθούνται τα ποσά που εισπράττονται από προσαυξήσεις που επιβάλλονται από εκπρόθεσμες καταβολές φορών ή τελών, τα πρόστιμα που επιβάλλονται για διάφορες περιπτώσεις σε φορολογουμένους, υπάλληλους και λοιπούς καθώς και τα ποσά που καταβάλλονται σε παράβολα για κάθε αιτία.

Λαπά έξοδα : Αναφέρονται ποσά που εισπράττονται από περιπτώσεις και περιλαμβάνονται μεταξύ άλλων ποσά που παρακρατούν από μισθωτούς και τρίτους κατά την εξόφληση χρηματικών ενταλμάτων και στην συνεχεία αποδίδονται στους ασφαλιστικούς φορείς με την έκδοση χρηματικών ενταλμάτων απόδοσης εισφορών.

Έκτακτα έσοδα: Περιλαμβάνουν όλα εκείνα τα έσοδα που ενώ ως

κατηγορίες υπάρχουν στις προηγούμενες κατηγορίες διακρίνονται από τον έκτακτο χαρακτήρα τους.

Έσοδα από δάνεια: Περιλαμβάνονται οι αναλήψεις δανείων οι οποίες στη λογιστική δεν θεωρούνται έσοδα αλλά απλές χρηματικές εισφορές.

Έσοδα από παρελθόντα έτη: Περιλαμβάνονται τα ποσά που αφορούν προηγούμενα οικονομικά έτη. Διακρίνονται δυο κατηγορίες τέτοιων εσόδων: εκείνα τα οποία βεβαιώνονται για πρώτη φορά , ενώ αφορούν προηγούμενα έτη και β) εκείνα τα οποία έχουν βεβαιωθεί σε προηγούμενα οικονομικά έτη και μεταφέρονται ως απαιτήσεις στη τρέχουσα χρήση. Η πρώτη κατηγορία των βεβαιούμενων ποσών θεωρούνται στη λογιστική έσοδο ενώ η δεύτερη των απαιτήσεων , απλή χρηματική εισροή κατά την είσπραξη τους. Λόγο αυτής της βασικής διάκρισης είναι αναγκαίο να διακρίνονται στη λογιστική και να απεικονίζονται σε διαφορετικές κατηγορίες λογαριασμών.

Πίνακας 1.2

Ανάλυση Κωδικών Αριθμών Εξόδων		
Νέοι Κωδικοί	Ονομασία	Παλαιοί κωδικοί
0000	Πληρωμές για υπηρεσίες	0000
1000	Προμήθειες αγαθών και κεφαλαιακού χαρακτήρα εξοπλισμού	1000
2000	Πληρωμές μεταβιβαστικές	2000
3000	Πληρωμές που αντικρίζονται από πραγματοποιούμενα έσοδα	3000
4000	Διάφορες σύνθετου περιεχομένου δαπάνες Ν.Π.Δ.Δ. που δεν έχουν ενταθεί σε κάποια από τις γενικές κατηγορίες του Κώδικα	4000

ΠΤΥΧΙΑΚΗ ΕΡΓΑΣΙΑ

5000	Δαπάνες κοινές ή σύνθετες που δεν έχουν ενταθεί σε κάποια από τις γενικές κατηγορίες του κώδικα	5000
6000	Κίνηση κεφαλαίων	6000
7000	Απαλλοτριώσεις, αγορές, ανεγέρσεις	7000
9000	Πληρωμές για Επενδύσεις	9000

Όπου, αναλυτικότερα :

Αποθεματικά: Το αποθεματικό ως ειδική μορφή πίστωσης. Ενώ με βάση την αρχή της ειδικότητας των πιστώσεων, κάθε πίστωση είναι προορισμένη για συγκεκριμένο σκοπό-δαπάνη, για το αποθεματικό υπάρχει παρέκκλιση από την αρχή αυτή. Αυτή η ειδική πίστωση χρησιμοποιείται για τη διαθεσιμότητα ποσού προς κάλυψη μεταβολών των πιστώσεων. Διακρίνεται σε τακτικό αποθεματικό προς συμπλήρωση των πιστώσεων, οι οποίες είναι ανεπαρκείς και έκτακτο αποθεματικό για εγγραφή πιστώσεων λόγω απροβλέπτων δαπανών.

Πληρωμές για υπηρεσίες: Στην ομάδα αυτή παρακολουθούνται οι δαπάνες για πληρωμή προσωπικού κυρίως καθώς και λοιπές δαπάνες για λαμβανόμενες υπηρεσίες από τρίτους.

Προμήθειες αγαθών και κεφαλαιακού εξοπλισμού: Περιλαμβάνονται όλες οι δαπάνες για προμήθεια υλικών και κινητών περιουσιακών στοιχείων.

Πληρωμές μεταβιβαστικές: Περιλαμβάνονται τα ποσά που μεταβιβάζονται σε τρίτους, όπως είναι οι επιδοτήσεις και οι επιχορηγήσεις.

Πληρωμές που αντικρίζονται από πραγματοποιούμενα έσοδα : Στην ομάδα αυτή περιλαμβάνονται μεταξύ άλλων οι αποδόσεις εισφορών και γενικότερα κρατήσεων που παρακρατήθηκαν από το Ν.Π.Δ.Δ. με σκοπό να αποδοθούν σε ασφαλιστικά ταμεία, εφορία και άλλους τρίτους για λογαριασμό των όποιων έγινε η παρακράτηση.

Διάφορες σύνθετου περιεχομένου δαπάνες Ν.Π.Δ.Δ. που δεν έχουν ενταθεί σε κάποια από τις γενικές κατηγορίες του Κώδικα :

Περιλαμβάνονται ειδικές δαπάνες που δεν είναι δυνατόν να ενταθούν στις λοιπές κατηγορίες του προϋπολογισμού.

Διάφορες κοινές ή σύνθετες δαπάνες που δεν έχουν ενταθεί σε κάποια από τις γενικές κατηγορίες του Κώδικα: Περιλαμβάνονται ειδικές δαπάνες που δεν είναι δυνατόν να ενταθούν στις λοιπές κατηγορίες του προϋπολογισμού και αφορούν τις Νομαρχιακές αυτοδιοικήσεις..

Κίνηση κεφαλαίων: Παρακολουθούνται οι χρηματοοικονομικές δαπάνες, όπως τόκοι καθώς και τα χρεολύσια των δανείων.

Απαλλοτριώσεις ,αγορές, ανεγέρσεις: Περιλαμβάνονται οι επενδύσεις ,πάγια αγαθά και κτίρια.

Πληρωμές για επενδύσεις: Περιλαμβάνονται οι δαπάνες για πάγιο εξοπλισμό.

2.4 Αρχές κατάρτισης προϋπολογισμού

Άρθρο 49

Οι γενικές αρχές κατάρτισης προϋπολογισμών

Ο Κρατικός Προϋπολογισμός και οι προϋπολογισμοί των λοιπών φορέων της Γενικής Κυβέρνησης διέπονται από τις ακόλουθες αρχές:

1. Αρχή της ετήσιας διάρκειας

Συμφώνα με την αρχή της ετήσιας διάρκειας, ο Κρατικός Προϋπολογισμός και οι προϋπολογισμοί των λοιπών φορέων της Γενικής Κυβέρνησης αφορούν το οικονομικό έτος που αρχίζει την 1η Ιανουαρίου και λήγει την 31η Δεκεμβρίου του ίδιου ημερολογιακού έτους. Η αρχή αυτή δεν αποτρέπει : (α) την προετοιμασία των εν λογά προϋπολογισμών όντος του Μ.Π.Δ.Σ. , (β) την εκτέλεση συμπληρωματικού ή προσωρινού προϋπολογισμού και (γ) την ανάληψη και τον έλεγχο πολυετών δεσμεύσεων ή δεσμεύσεων που συνεχίζουν στο επόμενο έτος.

2. Αρχές της ενότητας και της καθολικότητας

Συμφώνα με τις αρχές της ενότητας και της καθολικότητας , όλα τα έσοδα και οι δαπάνες εγγράφονται και εμφανίζονται σε έναν ενιαίο προϋπολογισμό. Τα έσοδα και οι δαπάνες του προϋπολογισμού δεν δύνανται να πραγματοποιηθούν παρά μόνο αν αντιστοιχούν, όσον αφορά στην Κεντρική Διοίκηση και στα Ν.Π.Δ.Δ., σε Κωδικό Αριθμό Εσόδων ή Εξόδων (ΚΑΕ) του προϋπολογισμού τους όσον αφορά στα Ν.Π.Ι.Δ., στον προϋπολογισμό τους και υπό τους λογαριασμούς λογιστικής τους (αρχή της ενότητας). Καμία δαπάνη δεν δύναται να αναληφθεί ή και να πραγματοποιηθεί, αν υπερβαίνει, για μεν την Κεντρική Διοίκηση και τα Ν.Π.Δ.Δ. τις εγκεκριμένες πιστώσεις , για δε τα Ν.Π.Ι.Δ τον προϋπολογισμό τους (αρχή της καθολικότητας).

Άρθρο 51

Γενικές αρχές κατάρτισης του ετήσιου Κρατικού Προϋπολογισμού

1. Όλα τα δημόσια έσοδα και οι δαπάνες της Κεντρικής Διοίκησης εγγράφονται και εμφανίζονται στον Κρατικό Προϋπολογισμό. Ο Κρατικός Προϋπολογισμός περιλαμβάνει και το αποθεματικό του άρθρου 59, καθώς και τις εγγυήσεις και τις οιονεί χρηματοοικονομικές δραστηριότητες , συμφώνα με τον παρόντα νόμο. Η συμμόρφωση με την αρχή της ενότητας και καθολικότητας κατά την κατάρτιση και την έγκριση του Προϋπολογισμού προϋποθέτει την τήρηση των δυο ακόλουθων κανόνων :

α. του μη ειδικού προορισμού των εσόδων , εκτός αν ο προορισμός επιτρέπεται από τον παρόντα νόμο ή από άλλη ειδική διάταξη , και

β. του μη συμψηφισμού των δαπανών με έσοδα , εκτός αν ορίζεται διαφορετικά από τον παρόντα νόμο ή από απόφαση του Υπουργού Οικονομικών που εκδίδεται πριν από την λήψη τέτοιων αποφάσεων , μετά από γνώμη της Ολομέλειας του Ελεγκτικού Συνεδρίου , υπό την προϋπόθεση ότι ο διενεργούμενος συμψηφισμός βασίζεται αυστηρά σε ανάγκες λογιστικής τακτοποίησης , συμφώνα με τα ευρωπαϊκά και διεθνή πρότυπα.

2 . Συμφώνα με την αρχή της ειδίκευσης του προϋπολογισμού και της ειδικότητας των πιστώσεων :

α. Τα έσοδα και οι δαπάνες του Προϋπολογισμού προσδιορίζονται με βάση την προκαθορισμένη αναλυτική κωδικοποιημένη ταξινόμηση που ορίζεται με απόφαση του Υπουργού Οικονομικών και επικαιροποιείται σε τακτά διαστήματα (αρχή της ειδίκευσης του προϋπολογισμού) .

β. Οι πιστώσεις δεν δύνανται να χρησιμοποιηθούν για να εκπληρώσουν άλλη ανάγκη από αυτήν που προσδιορίζεται στον Προϋπολογισμό, εκτός της ανακατανομής πιστώσεων που επιτρέπεται από τον παρόντα νόμο.

2.5 Πιστώσεις και δημόσιες δαπάνες

2.5.1 Πιστώσεις

Συμφώνα με το άρθρο 55 και 71 του νομού 4270/14 ισχύουν τα παρακάτω:

Πιστώσεις είναι τα ποσά που προβλέπονται στον ετήσιο προϋπολογισμό για τη πληρωμή συγκεκριμένης δαπάνης του φορέα της Κεντρικής Διοίκησης και προσδιορίζονται από τον οικείο κωδικό αριθμό κατονομασία. Επίσης , είναι ένα ποσό που ψηφίζεται από τη Βουλή . Πίστωση είναι ένας Όρος στην οικονομία που πολύ απλά είναι κάτι σαν δάνειο που εξυπηρετεί για μελλοντική αποπληρωμή των χρημάτων που πιστώθηκαν.

Καταρχήν, οι πιστώσεις του προϋπολογισμού χρησιμοποιούνται για την αντιμετώπιση συγκεκριμένων δαπανών κατά μείζονα κατηγορία σε επίπεδο φορέα (Υπουργείο) και ειδικό φορέα (υπηρεσίας) και της συγκεκριμένης μείζονος κατηγορίας ,δαπάνης για την όποια έχουν προβλεφτεί σε ειδικούς πινάκες (αρχή της ειδικότητας). Με απόφαση του Υπουργού Οικονομικών

καθορίζονται οι μείζονες κατηγορίες δαπανών του Κρατικού Προϋπολογισμού , τα αρμόδια όργανα και η διαδικασία κατανομής των αναλυτικών πιστώσεων, η αναλυτική ταξινόμηση των εσόδων και των δαπανών του Κρατικού Προϋπολογισμού ,καθώς και κάθε άλλο σχετικό θέμα . Παρακάτω θα αναλύσουμε τις περιπτώσεις στην ανακατανομή πιστώσεων, δηλαδή , τις μεταφορές πιστώσεων.

Το αρμόδιο όργανο είναι ο διατάκτης και μπορεί με αιτιολογημένη απόφαση του ,κατόπιν σύμφωνης γνώμης του προϊσταμένου οικονομικών υπηρεσιών του φορέα του να μεταφέρει τις πιστώσεις. Η μεταφορά των πιστώσεων μπορεί να γίνει μεταξύ μείζονων κατηγοριών των δαπανών του Προϋπολογισμού του φορέα ,χωρίς να μεταβληθούν τα ανώτατα όρια αυτών ,καθώς και από ειδικό φορέα σε ειδικό φορέα έντος της ίδιας μείζονος κατηγορίας χωρίς να μεταβληθούν τα ανώτατα όρια του φορέα της Κεντρικής Διοίκησης. Επίσης ,με απόφαση του Υπουργού Οικονομικών , ύστερα από αιτιολογημένη πρόταση του αρμόδιου διατάκτη και σύμφωνη γνώμη του προϊσταμένου οικονομικών υπηρεσιών του φορέα του , δύναται να γίνονται μεταφορές μεταξύ μείζονων κατηγοριών δαπανών έντος του προϋπολογισμού του φορέα της Κεντρικής Διοίκησης. Με απόφαση του κύριου διατάκτη του προϋπολογισμού των Υπουργείων μετά από σύμφωνη γνώμη του Προϊσταμένου οικονομικών υπηρεσιών του Υπουργείου , είναι δυνατή η μεταφορά πιστώσεων στους προϋπολογισμούς των Αποκεντρωμένων Διοικήσεων και στους προϋπολογισμούς των περιφερειακών υπηρεσιών για την κάλυψη αντίστοιχων με τις πιστώσεις που μειώνονται, δραστηριοτήτων. Επιπροσθέτως , ο κύριος διατάκτης μπορεί να αποφασίσει τη μεταφορά των πιστώσεων από τον προϋπολογισμό των περιφερειακών υπηρεσιών ενός Υπουργείου στον προϋπολογισμό των κεντρικών υπηρεσιών του. Η ευθύνη τήρησης των νόμιμων προϋποθέσεων για την ανάληψη υποχρεώσεων και την πραγματοποίηση δαπανών ανήκει αποκλειστικά στις υποχρεώσεις του φορέα που πραγματοποιεί τη δαπάνη.

Για την μεταφορά πιστώσεων από φορέα σε άλλο φορέα Κεντρικής Διοίκησης απαιτείται η έγκριση της Βουλής κατά τη διαδικασία ψήφισης του συμπληρωματικού προϋπολογισμού του άρθρου 60 χωρίς να μεταβληθούν τα

ανώτατα όρια αυτών. Κατ 'εξαίρεση με απόφαση του Υπουργού Οικονομικών επιτρέπεται:

α) Η μεταφορά πιστώσεων αποδοχών από ένα φορέα της Κεντρικής Διοίκησης σε άλλο φορέα της Κεντρικής Διοίκησης, πιστώσεων για επιχορήγηση φορέων και υπό κατανομή πιστώσεων για νέες προσλήψεις, σε πιστώσεις αποήχων άλλου φορέα της Κεντρικής Διοίκησης για κάλυψη δαπανών πρόσληψης, μετάταξης και απόσπασης προσωπικού ή για τακτοποίηση δαπανών μισθοδοσίας.

β) Η μεταφορά υπό κατανομή πιστώσεων του προϋπολογισμού σε άλλες κατηγορίες δαπανών άλλων φορέων της Κεντρικής Διοίκησης για την υλοποίηση του σκοπού για τον οποίο έχουν προβλεφτεί.

γ) Η μεταφορά πιστώσεων από ένα φορέα της Κεντρικής Διοίκησης για την κάλυψη δαπανών που πραγματοποιούνται για λογαριασμό του φορέα στον προϋπολογισμό του οποίου έχουν αρχικά προβλεφτεί οι πιστώσεις.

δ) Η μεταφορά πιστώσεων από ένα φορέα της Κεντρικής Διοίκησης σε άλλο φορέα της Κεντρικής Διοίκησης για την υλοποίηση του Προγράμματος Δημοσίων Επενδύσεων, προκειμένου να αντιστοιχηθούν οι πιστώσεις του Προϋπολογισμού Δημοσίων Επενδύσεων στις δεσμεύσεις ανά φορέα, τομέα και Κ.Α.Ε., με τα οριζόμενα στις Συλλογικές Αποφάσεις Έργων και Μελετών που εκδίδονται κατά τη διάρκεια του έτους.

Ο Υπουργός Οικονομικών υποβάλλει κάθε τρίμηνο στη Βουλή και στο Ελεγκτικό Συνέδριο στοιχεία σχετικά με τις αθροιστικές ανακατανομές πιστώσεων του προϋπολογισμού που εγκρίθηκαν, σύμφωνα με τις διατάξεις του άρθρου 71 του νομού 4270/14. Επίσης, ο Υπουργός Οικονομικών αποφασίζει και για τις πιστώσεις που δεν είναι δεκτό να αυξομειωθούν, καθώς, επίσης και κάθε σχετικό θέμα για την εφαρμογή των διατάξεων του άρθρου 71 του νομού 4270/14. Οι αποφάσεις του Υπουργού Οικονομικών δημοσιεύονται στην εφημερίδα της Κυβερνήσεως. Σε περίπτωση παραβίασης των διατάξεων του άρθρου 71, οι φορείς της Κεντρικής Διοίκησης θα έχουν την εξής κύρωση: μείωση των επιμέρους ανώτατων ορίων πιστώσεων του έτους του προϋπολογισμού. Κατά το άρθρο 74 του νομού 4270 /14 και μετά τη

τροποποίηση του από το νόμο 4337/15 ο Υπουργός Οικονομικών κατά τη διάρκεια του έτους μπορεί να αποφασίσει για τυχόν αύξηση των πιστώσεων του προϋπολογισμού Υπουργείων και Αποκεντρωμένων Διοικήσεων κατά ποσά ίσα με έσοδα του προϋπολογισμού που δεν είχαν προβλεφτεί και που προκύπτουν από είσπραξη ποσών στις ακόλουθες περιπτώσεις:

α) από την παροχή αγαθών ή υπηρεσιών σε ανεξάρτητες δημοσιές υπηρεσίες ή επιχειρήσεις και οργανισμούς που έχουν δικό τους προϋπολογισμό , νομικά ή φυσικά πρόσωπα του εσωτερικού ή του εξωτερικού.

β) ποσών που είχαν καταβληθεί.

γ) που προορίζονται βάσει ρητής διάταξης νόμου για την αντιμετώπιση ορισμένης δαπάνης.

δ) από συμφωνίες ανταλλαγής νομισμάτων και επιτοκίων , καθώς και στο πλαίσιο διαχείρισης του δημόσιου χρέους.

ε) που αφορούν την υλοποίηση προγραμμάτων ή δράσεων ειδικού σκοπού χρηματοδοτούμενων ευρωπαϊκών ή διεθνών οργανισμών.

Πότε μπορεί να δοθεί ορισμένο μέρος των πιστώσεων;

Βάσει του άρθρου 72 ο Υπουργός Οικονομικών αποφασίζει κάθε χρόνο το ποσοστό πιστώσεων του προϋπολογισμού που επιτρέπεται να διατεθούν από τους διατάκτες ,κατά κατηγορίες ή ομάδες δαπανών, χωρίς να αποκλείεται και η εξ ολοκλήρου διάθεση ορισμένων από αυτές. Το ποσοστό είναι 10 % των πιστώσεων του ετήσιου τακτικού προϋπολογισμού για ελαστικές δαπάνες κάποιες εξαιρέσεις όπως την εξυπηρέτηση του χρέους ,τις αποδόσεις προς την Ευρωπαϊκή Ένωση κ.α., και διατίθενται μετά την 30ή Ιουνίου κάθε οικονομικού έτους. Επίσης, ανάλογα με τις δημοσιονομικές συνθήκες ή για λόγους σχετικούς με την δημοσιονομική πολιτική ο Υπουργός Οικονομικών αποφασίζει ομοίως με πριν, τα όρια των πληρωμών .

Συνέπεια των ανωτέρω είναι ότι :

6. δεσμεύεται η διοίκηση να ξοδέψει σύμφωνα με τα ανώτατα όρια που αναγράφονται στον Κρατικό Προϋπολογισμό και σύμφωνα με το σκοπό

κάθε εξόδου

7. διευκολύνεται ο έλεγχος για το εάν η δαπάνη είναι δικαιολογημένη ή όχι ,
8. αποφεύγονται οι αυθαιρεσίες και καταχρήσεις ,αν υπερβαίνουν τη δοθείσα εξουσιοδότηση
9. οι πιστώσεις μεταφέρονται κατά κατηγορία δαπανών και από φορέα σε φορέα ανάλογα με τις ανάγκες του κράτους ή των υπηρεσιών

2.5.2 Δημόσιες Δαπάνες

Δημόσιες δαπάνες²⁸ είναι κάθε δαπάνη για αγορά αγαθών ή υπηρεσιών που γίνεται με πίστωση από την τοπική αυτοδιοίκηση και την κεντρική διοίκηση. για την οικονομία, είναι οι μεταβιβαστικές πληρωμές και οι δαπάνες για αγορά και υπηρεσίες τις οποίες πραγματοποιούν η τοπική αυτοδιοίκηση και η κεντρική διοίκηση. Οι δημοσιές δαπάνες εμφανίζονται στον κρατικό προϋπολογισμό ανά υπουργείο και μόνο ο κρατικός προϋπολογισμός δημοσιεύεται στην εφημερίδα της Κυβερνήσεως.

Οι δημόσιες δαπάνες διακρίνονται σε:

α) **αγαθά και υπηρεσίες** που περιλαμβάνουν τη δημόσια κατανάλωση και τις δημόσιες επενδύσεις

β) **μεταβιβαστικές πληρωμές** που αποτελούνται από μεταβιβάσεις εισοδήματος (αποδοχές, συντάξεις και κοινωνικές παροχές) και μεταβιβάσεις κεφαλαίου δηλαδή , τα δάνεια για απόκτηση πρώτης κατοικίας και επιχειρηματικού πάγιου κεφαλαίου.

Ποιο αναλυτικά , οι δημοσιές δαπάνες εμφανίζονται στο τακτικό προϋπολογισμό και στο προϋπολογισμό δημοσίων δαπανών και σύμφωνα με αυτό διακρίνονται σε:

- ✓ αποδοχές και συντάξεις
- ✓ ασφάλιση, περίθαλψη , κοινωνική προστασία
- ✓ λειτουργικές και λοιπές δαπάνες

28. <https://www.euretirio.com/dimosies-dapanes/>

ΠΤΥΧΙΑΚΗ ΕΡΓΑΣΙΑ

- ✓ αποδιδόμενοι πόροι
- ✓ προμήθειες τραπεζών, προμήθειες EFSF και λοιπές δαπάνες δημόσιου χρέους
- ✓ σύνολο πρωτογενών δαπανών
- ✓ τόκοι και χρεολύσια
- ✓ δαπάνες ΠΔΕ
- ✓ μισθοί προσωπικού

Συμφώνα με το άρθρο 77 του νομού 4270/14 ισχύουν οι παρακάτω διατάξεις:

Άρθρο 77

1. Δημόσια δαπάνη είναι η χρησιμοποίηση πίστωσης για την εκπλήρωση των λειτουργικών δραστηριοτήτων ή της αποστολής της Κεντρικής Διοίκησης. Οι δημόσιες δαπάνες εμφανίζονται στον προϋπολογισμό ανά Υπουργείο. Οι επιστροφές δημοσίων εσόδων που έχουν εισπραχτεί δεν αποτελούν δημόσια δαπάνη.

2. Ως δημόσιες δαπάνες αναγνωρίζονται όσες προβλέπονται από διάταξη νόμου ή κανονιστικής διοικητικής πράξης και όσες δεν προβλέπονται ρητά από διάταξη νόμου ,αλλά εξυπηρετούν αιτιολογημένα τους σκοπούς των φορέων της Κεντρικής Διοίκησης.

3. Οι δαπάνες που προκαλούνται από κανονιστικές διοικητικές πράξεις , αναγνωρίζονται και βαρύνουν τον Κρατικό Προϋπολογισμό ή τους προϋπολογισμούς των επιχορηγήσεων από φορείς , μόνον εφόσον αυτές εκδίδονται με τη σύμπραξη του Υπουργού Οικονομικών . Κατά παρέκκλιση ιβ' της παραγράφου 1 του άρθρου 20 , καθώς και κάθε άλλης ειδικής διάταξης δεν απαιτείται σύμπραξη του Υπουργού Οικονομικών για τον καθορισμό του ύψους της επιχορήγησης φορέων από τον Κρατικό Προϋπολογισμό , για την καθιέρωση υπερωριακής απασχόλησης κατά το άρθρο 20 του νομού 4024/2011 (Α΄ 226), καθώς και για τον καθορισμό αποζημίωσης σε ιδιώτες μελή συλλογικών οργάνων.

4. Οι δαπάνες δημοσίων σχέσεων που πραγματοποιούνται για την

εξυπηρέτηση της αποστολής των φορέων της Κεντρικής Διοίκησης βαρύνουν ειδική πίστωση του προϋπολογισμού τους, με επιφύλαξη των ειδικών διατάξεων που αφορούν στο Υπουργείο Εξωτερικών. Με απόφαση του Υπουργού Οικονομικών καθορίζονται οι κατηγορίες δαπανών δημοσίων σχέσεων, το ανώτατο όριο αυτών, καθώς και κάθε άλλο σχετικό θέμα για την εφαρμογή της διάταξης αυτής.

5. Οι δαπάνες δημοσιευμάτων ή ανακοινώσεων του Δημοσίου και των Ν.Π.Δ.Δ., που καταχωρούνται στον ημερήσιο και περιοδικό τύπο και αναφέρονται σε καθαρά υπηρεσιακές ανάγκες, όπως προσκλήσεις, προκηρύξεις διαγωνισμών ή διακηρύξεις, καθώς και ανακοινώσεις σχετικά με την κατάρτιση και εκτέλεση του Κρατικού Προϋπολογισμού, βαρύνουν τις ειδικές πιστώσεις των οικείων, κατά περίπτωση, προϋπολογισμών των Υπουργείων ή Ν.Π.Δ.Δ.. Με απόφαση του Υπουργού Οικονομικών, κατόπιν πρότασης του Γενικού Γραμματέα Μέσων Ενημέρωσης, καθορίζονται και αναπροσαρμόζονται οι τιμές των δημοσιευμάτων, καθώς και κάθε άλλο σχετικό θέμα.

2.5.2.1 Προβλέψεις δημοσίων δαπανών

Μετά από μελέτη και σύγκριση (όπως αναφέρονται οι τιμές των δημοσίων δαπανών) των ανώτατων τιμών των δαπανών του Κρατικού Προϋπολογισμού του 2016 και 2017 διαπιστώνουμε τα εξής για τις δημόσιες δαπάνες του 2017:

- Οι αμοιβές προσωπικού (Κ.Α.Ε. 0100-0400, 0517, 9521), είναι 11.321.043.662 ,δηλαδή έχουμε μικρή αύξηση του κονδυλίου για τους μισθούς από 11.055.116.076 που ήταν το 2016 .
- Έκτακτες αναδρομικές παροχές μισθών και συντάξεων, έχουν μικρή αύξηση από 138.413.000 που ήταν το 2016 στα 148.738.000 το 2017.
- Επιχορηγήσεις σε φορείς εντός Γενικής Κυβέρνησης(Κ.Α.Ε. 2000) αυξάνονται στα 14.828.655.700 από 14.489.791.874 το 2016 .
- Επιχορηγήσεις σε φορείς εκτός Γενικής Κυβέρνησης (Κ.Α.Ε. 2000) στα 205.041.000 έναντι 172.992.916 το 2016.
- Αποδόσεις σε φορείς εντός Γενικής Κυβέρνησης (Κ.Α.Ε. 3000) , στα 3.029.988.000 έναντι 3.320.549.000 δηλαδή ,υπέστησαν μείωση.

- Αποδόσεις σε φορείς εκτός Γενικής Κυβέρνησης (Κ.Α.Ε. 3000) είναι 7.000.000 μειώθηκαν κατά 1000.000 από τα 8.000.000 που ήταν το 2016.
- Λοιπές δαπάνες μειώθηκαν στα 6.031.775.300 έναντι 6.063.597.610 το 2016, δηλαδή έχουμε διαφορά περίπου 32 εκατ. ευρώ.
- Έξοδα μείωσης εκταμίευσης δάνειου στο EFSF, είναι 60.000.000 αλλά το 2016 δε είχαμε καθόλου δαπάνες εδώ.
- Εξοπλιστικά προγράμματα μειώθηκαν από τα 598.000.000 που ήταν το 2016 στα 457.000.000 .
- Καταπτώσεις εγγυήσεων προβλέπεται να αυξηθούν στα 810.000.000 από τα 548.000.000 που ήταν το 2016 , όπου συνδέεται κατά πάσα πιθανότητα και με τις πρόσφατες διατάξεις για την πώληση σε fund και των κόκκινων δανείων με εγγύηση του δημοσίου.

Αποτέλεσμα των παραπάνω στοιχείων είναι ότι το σύνολο των πρωτογενών δαπανών αυξήθηκε στα 43.275.241.662 έναντι 41.757.660.477 που ήταν το 2016 . Ένας σημαντικός λόγος που έχουμε αυτή τη διάφορα στα ποσά είναι ότι στον Κρατικό Προϋπολογισμό του 2016 δε συνυπολογίζαμε τα έξοδα εκταμίευσης δάνειου στο EFSF³⁰ ,τα εξοπλιστικά προγράμματα και τις καταπτώσεις εγγυήσεων στο σύνολο των πρωτογενών δαπανών αλλά ξεχωριστά μονά τους.

Τέλος , να αναφερθούμε στους τόκους από το 2017 υπολογιστήκαν μειωμένα κατά 250.000.000 όποτε διαμορφώνεται το ποσό 5.750.100.000 . Επίσης , οι δαπάνες για το προϋπολογισμό δημοσίων επενδύσεων (εθνικό και συγχρηματοδοτούμενο) ανέρχονται στα 6.750.000 με αποτέλεσμα οι συνολικές δαπάνες του κρατικού προϋπολογισμού του 2017 να είναι 55.775.341.662 ενώ το 2016 ήταν 55.603.760.47. Όποτε, το συνολικό ποσό των δαπανών για το κρατικό προϋπολογισμό αυξήθηκε πολύ λίγο κατά 172 εκατ. ευρώ .

29 . EFSF είναι το λεγόμενο Ευρωπαϊκό Ταμείο Χρηματοπιστωτικής Σταθερότητας. Πρόκειται για ένα ταμείο με πολλαπλούς ρόλους. Το efsf δημιουργήθηκε για να παρέχει χρηματοδότηση και γενικά οικονομική βοήθεια σε διάφορα κράτη μέλη της Ευρωπαϊκής Ένωσης που αντιμετωπίζουν οικονομικά προβλήματα. Για παράδειγμα, κράτη μέλη που μπορεί να μην μπορούν να δανειστούν χρήματα (να βγουν στις αγορές, κλπ) το στηρίζει το ταμείο αυτό. Τα αρχικά EFSF προέρχονται από τις λέξεις European Financial Stability Facility. (Πηγη : <http://ti-einai.gr/efsf/>)

Με λίγα λόγια δεν διαπιστώνουμε σημαντική διάφορα από τα προηγούμενα έτη και διαμορφώνεται σύμφωνα με τα μετρά του μνημονίου.

Σημαντικό είναι ότι για πρώτη φορά υπάρχει πρόβλεψη για ξεχωριστό προϋπολογισμό της Γενικής Γραμματείας Δημοσίων Εσόδων, η οποία στη βάση των μνημονικών δεσμεύσεων μετουσιώνεται σε Ανεξάρτητη Αρχή από την 1η Ιανουαρίου 2017³⁰.

Επίσης, είναι σημαντικό να αναφέρουμε ότι στην εγκύκλιο του κρατικού προϋπολογισμού του 2017 αναφέρεται ότι για την κατανομή των κονδυλίων δεν έχουν ληφθεί υπόψη τυχόν μεταβολές, οι οποίες θα προκύψουν από την εφαρμογή του νόμου 4375/2016, επομένως τα ποσά που αναφέρονται στην εγκύκλιο ενδέχεται να αναπροσαρμοστούν περαιτέρω.

2.6 Ποιοι παράγοντες ορίζουν το Κρατικό Προϋπολογισμό

Από το 2008 έγινε η έναρξη της κρίσης στην Ελλάδα λόγο κακής διαχείρισης του χρέους και της οικονομικής κατάστασης της. Έτσι, αφού συνεχίστηκε η κακή διαχείριση του χρέους, το 2010 πάρθηκαν τα πρώτα μετρά λιτότητας και το Απρίλιο πλέον υπέγραψαν το πρώτο μνημόνιο και μπήκαν στο κόσμο του Κρατικού Προϋπολογισμού για τα καλά κάποιες καινούργιες έννοιες με πλούσιο περιεχόμενο.

30.

<http://www.olivenews.gr/el/article/7477/%CF%80%CF%81%CE%BF%CF%8B%CF%80%CE%BF%CE%BB%CE%BF%CE%B3%CE%B9%CF%83%CE%BC%CF%8C%CF%82-2017-%CE%BB%CE%B9%CF%84%CF%8C%CF%84%CE%B7%CF%84%CE%B1-%CE%BC%CE%B5-%CE%B5%CF%80%CE%AF%CE%BA%CE%B5%CE%BD%CF%84>

Όλα ξεκίνησαν, στις 17ης Ιουνίου 1997 όπου ψηφίσθηκε από το Ευρωπαϊκό Συμβούλιο ο κρατικός προϋπολογισμός να στοχεύει στη τήρηση του συμφώνου σταθερότητας³¹, αυτό όμως τώρα αναθεωρήθηκε.

Το σύμφωνο σταθερότητας έγινε το Αναθεωρημένο Σύμφωνο Σταθερότητας και Ανάπτυξης, όπου, πλέον λειτουργεί με τις διορθωτικές μεταρρυθμίσεις όταν ενεργοποιηθεί, το μεσοπρόθεσμο πλαίσιο δημοσιονομικής στρατηγικής και τα μνημόνια μεταξύ των υπουργείων. Παρακάτω θα αναλύσουμε περαιτέρω τις λειτουργίες αυτές.

Σύμφωνα με το Σύμφωνο Σταθερότητας και Ανάπτυξης το κράτος πρέπει να ετοιμάζει μαζί με το Κρατικό Προϋπολογισμό και το ΜΠΔΣ. Το ΜΠΔΣ και ο Κρατικός Προϋπολογισμός πρέπει να τηρούν τις οδηγίες της ΕΕ, δηλαδή, να επιτύχουν τους δημοσιονομικούς στόχους του Συμφώνου Σταθερότητας και Ανάπτυξης όπως για παράδειγμα το κατώτερο όριο ελλείμματος και το ανώτερο όριο πλεονάσματος.

Το ΜΠΔΣ και η επεξηγηματική του έκθεση καταρτίζονται από το ΓΛΚ και υποβάλλονται στο Υπουργικό Συμβούλιο προς έγκριση το αργότερο μέχρι την 25η Απριλίου κάθε έτους. Τότε, αφού εγκριθεί και δημοσιευτεί στην ιστοσελίδα του Υπουργείου Οικονομικών, το Μ.Π.Δ.Σ. υποβάλλεται από τον Υπουργό Οικονομικών στη Βουλή προς ψήφιση μέχρι το τέλος Μαΐου κάθε έτους. Το Μ.Π.Δ.Σ. καθορίζει τα βασικά μεγέθη του ετήσιου Κρατικού Προϋπολογισμού, όπως για παράδειγμα καθορίζει τα ανώτερα όρια δαπανών όλων των προϋπολογισμών. Το ΜΠΔΣ 2015-2018 αποτελεί για όλους τους φορείς της Γενικής Κυβέρνησης γνώμονα τόσο για τον προϋπολογισμό του έτους, όσο και για το μεσοπρόθεσμο σχεδιασμό και προγραμματισμό του έργου τους. Κανόνας

31. το σύμφωνο σταθερότητας και ανάπτυξης είναι μια συμφωνία ανάμεσα στα ευρωπαϊκά κράτη μέλη τα οποία θελαν να μπουν στην Ο.Ν.Ε. Η Ελλάδα υπέγραψε το σύμφωνο για 1^η φορά το 1997. Στόχος του συμφώνου είναι η δημοσιονομική φορολογική πειθαρχία για τα παραπάνω κράτη. Αυτά τα κράτη, λοιπόν, έπρεπε να τηρήσουν 2 κριτήρια. Πρώτον, ένα ετήσιο δημοσιονομικό έλλειμμα όχι χαμηλότερο από 3% ΑΕΠ και δεύτερον, ένα δημόσιο χρέος χαμηλότερο από 60% του ΑΕΠ ή της προσέγγισης που εκτιμούν. Επίσης, υποχρεούνται να συνεντίζουν τις οικονομικές πολιτικές σε ευρωπαϊκό επίπεδο.

του Μ.Π.Δ.Σ. είναι η δημοσιονομική θέση της Γενικής Κυβέρνησης (κατά ΕΣΟΛ) να είναι ισοσκελισμένη ή πλεονασματική, τότε ο μεσοπρόθεσμος δημοσιονομικός στόχος έχει τηρηθεί. Το κατώτερο όριο³² του μεσοπρόθεσμου δημοσιονομικού στόχου είναι ετήσιο διαρθρωτικό ισοζύγιο της Γενικής Κυβέρνησης της τάξεως του:

α) μείον 0,5 τοις εκατό (-0,5%) του ακαθάριστου εγχώριου προϊόντος σε τιμές

αγοράς ή

β) μείον 1,0 τοις εκατό (-1%) του ακαθάριστου εγχώριου προϊόντος σε τιμές

αγοράς, αν ο λόγος του χρέους της Γενικής Κυβέρνησης προς το ακαθάριστο εγχώριο προϊόν σε τιμές αγοράς είναι αισθητά χαμηλότερος της τιμής αναφοράς του 60% και οι κίνδυνοι από την άποψη της μακροπρόθεσμης βιωσιμότητας των δημόσιων οικονομικών είναι περιορισμένοι. Επιτρέπεται η προσωρινή απόκλιση από το μεσοπρόθεσμο δημοσιονομικό στόχο μόνο σε εξαιρετικές περιστάσεις, υπό την προϋπόθεση ότι αυτή η απόκλιση δεν θέτει σε κίνδυνο τη δημοσιονομική βιωσιμότητα σε μεσοπρόθεσμο ορίζοντα ή σε περιόδους εφαρμογής σημαντικών διαρθρωτικών μεταρρυθμίσεων, όπως ορίζονται στο άρθρο 14 παρ. (ι) του νόμου 4270/14.

Δεύτερον, ο διορθωτικός μηχανισμός ενεργοποιείται όταν παρατηρούνται στον Κρατικό Προϋπολογισμό σημαντικές αποκλίσεις από το μεσοπρόθεσμο δημοσιονομικό στόχο ή από την πορεία προσαρμογής προς αυτόν ή αν υπάρχει σχετική σύσταση από το Ευρωπαϊκό Συμβούλιο με βάση τα κριτήρια που προβλέπονται στην παράγραφο 3 του άρθρου 6 του Κανονισμού (ΕΚ) 1466/1997 ,λαμβάνοντας υπόψη και το Δημοσιονομικό Συμβούλιο³⁴ .

32. τα κατώτερα όρια ορίζονται από το ΜΠΔΣ όπως και τα ανωτέρα όρια δαπανών

33. το δημοσιονομικό συμβούλιο ορίστηκε και εντάχθηκε από τους δανειστές στο γραφείο προϋπολογισμού της Βουλής για να βελτιωθεί η δημοσιονομική πολιτική και οι στόχοι για το κρατικό προϋπολογισμό της χώρας και οι αρμοδιότητες τους για τη επίτευξη των στόχων που ορίστηκαν είναι να αξιολογούν και να ελέγχουν και θα προτείνουν λύσεις. (πηγή: <http://www.tovima.gr/finance/article/?aid=684772>)

Σύμφωνα με το άρθρο 39 του νόμου 4270/14 ,αν ενεργοποιηθεί ο διορθωτικός μηχανισμός του άρθρου 38, ο Υπουργός Οικονομικών, εντός δύο (2) μηνών από την ενεργοποίηση αυτού, καταρτίζει σχέδιο διορθωτικών ενεργειών, το οποίο υποβάλλει στη Βουλή προς ψήφιση μαζί με τις αλλαγές του ΜΠΔΣ και το συμπληρωματικό προϋπολογισμό , μετά από έγκριση του Υπουργικού Συμβουλίου. Το σχέδιο διορθωτικών ενεργειών τηρώντας πάντα τους κανόνες του Συμφώνου Σταθερότητας και τις όποιες συστάσεις γίνονται σχετικά με το Σύμφωνο Σταθερότητας καθορίζει :

α. τη διορθωτική περίοδο εντός της οποίας πρέπει να διορθωθούν οι αποκλίσεις.

β. τους ετήσιους στόχους δημοσιονομικών δεικτών που πρέπει να επιτευχθούν προκειμένου να διορθωθούν οι αποκλίσεις, αφού ληφθεί υπόψη ότι μεγαλύτερες αποκλίσεις από το μεσοπρόθεσμο δημοσιονομικό στόχο ή από την πορεία προσαρμογής προς αυτόν, οδηγούν σε μεγαλύτερες διορθώσεις.

γ. την έκταση και το περιεχόμενο των παρεμβάσεων για τα έσοδα και τις δαπάνες που πρέπει να ληφθούν ώστε να διορθωθούν οι αποκλίσεις, καθώς και τους υποτομείς της Γενικής Κυβέρνησης που αυτές αφορούν.

Επιπλέον, μνημόνιο είναι μία έκθεση - αναφορά - έγγραφο το οποίο υπογράφουν δύο μεριές: αυτή που το επιβάλλει και αυτή που δεσμεύεται να το εφαρμόσει. Για παράδειγμα, η Ελλάδα έχει υπογράψει μνημόνια μεταξύ του Διεθνούς Νομισματικού Ταμείου, της Ευρωπαϊκής Επιτροπής και της Ευρωπαϊκής Κεντρικής Τράπεζας. Οπότε, η Ελλάδα έχει δεσμευθεί σε ένα συμβόλαιο με κάποιους όρους που πρέπει να το εφαρμόσει. Επομένως, αυτός που επιβάλλει το μνημόνιο, είναι στην ουσία σαν να επεμβαίνει στη διακυβέρνηση μίας χώρας, μιας και ορίζει σε μεγάλο βάθος τι θα λειτουργήσει και πως. Επίσης , μεταξύ του Υπουργείου Οικονομικών και των υπολοίπων Υπουργείων συνάπτονται ξεχωριστά μνημόνια συνεργασίας μέχρι την 31η Δεκεμβρίου κάθε έτους, με στόχο την ομαλή εκτέλεση του προϋπολογισμού και τη χρηστή δημοσιονομική διαχείριση.

Στα μνημόνια περιλαμβάνονται τουλάχιστον:

- οι τριμηνιαίοι στόχοι εκτέλεσης του προϋπολογισμού κάθε φορέα
- προκαθορισμένες διορθωτικές παρεμβάσεις σε περίπτωση εμφάνισης αποκλίσεων από τους στόχους
- οι επιπτώσεις στην περίπτωση μη υλοποίησης των διορθωτικών παρεμβάσεων
- ο χρόνος και το είδος των δημοσιονομικών αναφορών που υποβάλλει ο κάθε φορέας
- δεσμεύσεις ότι υφίστανται και λειτουργούν εσωτερικά συστήματα, διαδικασίες και μηχανισμοί που να διασφαλίζουν τη χρηστή δημοσιονομική διαχείριση ή μέτρα που λαμβάνονται για τη βελτίωσή τους
- ο ρυθμός αποδέσμευσης των εγκεκριμένων πιστώσεων του προϋπολογισμού
- οι προθεσμίες, εντός των οποίων πρέπει να ανταποκριθεί το Υπουργείο Οικονομικών σε ερωτήματα, διευκρινίσεις ή επιλύσεις διαφορών μεταξύ των Υπουργείων και των ΥΔΕ
- συγκεκριμένοι στόχοι για την τήρηση του λειτουργικού μητρώου δεσμεύσεων
- δράσεις με πιθανά δημοσιονομικά οφέλη

Εν κατακλείδι, ο Κρατικός Προϋπολογισμός έχει άμεση σχέση με το Σύμφωνο Σταθερότητας και Ανάπτυξης και με τις παραπάνω λειτουργίες και ιδιαιτέρως με το ΜΠΔΣ . Οπότε , διαπιστώνουμε ότι με τη βοήθεια του ΜΠΔΣ ,των διορθωτικών μεταρρυθμίσεων ,των μνημονίων και των συμπληρωματικών προϋπολογισμών καταρτίζεται ,εκτελείται ,ελέγχεται και εγκρίνεται ο ετήσιος Κρατικός Προϋπολογισμός .Έτσι, τέλος Απριλίου έχουμε το δημοσιονομικό αποτέλεσμα που είναι είτε δημοσιονομικό έλλειμμα είτε δημοσιονομικό πλεόνασμα , όπου θα πρέπει να είναι μέσα στα πλαίσια που αναφέραμε παραπάνω.

Κεφάλαιο 3

3.1 Κρατικός Προϋπολογισμός

Ο Κρατικός προϋπολογισμός στοχεύει στην υλοποίηση του μεσοπρόθεσμου πλαισίου δημοσιονομικής στρατηγικής 2016-2020 της κυβέρνησης και των στόχων του μνημονίου μεταξύ Ελλάδας και Ευρωπαϊκής Ένωσης. Είναι δεσμευτικός, λεπτομερής και έχει διάρκεια ενός έτους. Ο προϋπολογισμός διακρίνεται σε Τακτικό Προϋπολογισμό και Προϋπολογισμό Δημοσίων Επενδύσεων και περιέχει :

α. τις προβλέψεις, για το επόμενο οικονομικό έτος, των εσόδων, αναλυτικά κατά ΚΑΕ, μετά την αφαίρεση των επιστροφών και των εξόδων, όπως ορίζεται στο άρθρο 74, κατά φορέα Κεντρικής Διοίκησης, καθώς και οποιοδήποτε άλλο στοιχείο κρίνεται απαραίτητο από τον Υπουργό Οικονομικών.

β. τα έξοδα τα όποια πρέπει να τηρηθούν εντός των δεσμευτικών ανώτατων ορίων των συνολικών δαπανών του ετήσιου Κρατικού Προϋπολογισμού όπως ορίζονται στο εκάστοτε ισχύον Μ.Π.Δ.Σ.

Ο προϋπολογισμός διαχωρίστηκε³⁵ ώστε κονδύλια που εισήλθαν στην Ελλάδα για την ανάπτυξη των υποδομών να εξασφαλιστεί ότι δε θα χρησιμοποιηθούν για άλλη χρήση. Στην εποχή μας αυτό δημιουργεί πρόβλημα διότι υπάρχει η ανάγκη να κλείνουν “ τρύπες” αλλά λόγω διαχωρισμού του προϋπολογισμού δε μπορεί να γίνει αυτό. Όποτε, παρατηρείται εκτεταμένη χρήση ειδικών λογαριασμών (δηλαδή έκτακτοι λογαριασμοί που χρηματοδοτούν άμεσα για να κλείνουν “τρύπες”, ενώ παρατηρείται μεταπήδηση κονδυλίων από τον έναν στον άλλον). Ένα ακόμη χαρακτηριστικό είναι οι μειωμένες δραστηριότητες των αρμόδιων φορέων που αναλαμβάνουν την υλοποίησή του, με την κεντρική ευθύνη να επιρρίπτεται στο Υπουργείο Οικονομικών και στο μεσοπρόθεσμο πλαίσιο δημοσιονομικής σταθερότητας (Μ.Π.Δ.Σ.) .

35.

https://el.wikipedia.org/wiki/%CE%9A%CF%81%CE%B1%CF%84%CE%B9%CE%BA%CF%8C%CF%82_%CF%80%CF%81%CE%BF%CF%8B%CF%80%CE%BF%CE%BB%CE%BF%CE%B3%CE%B9%CF%83%CE%BC%CF%8C%CF%82

Γι αυτό, ο κυρίως στόχος του Προϋπολογισμού είναι να τηρηθεί ο μεσοπρόθεσμος δημοσιονομικός στόχος σύμφωνα με τα οριζόμενα στην παράγραφο 1 του άρθρου 3 της «Συνθήκης για τη σταθερότητα, το συντονισμό και τη διακυβέρνηση στην Οικονομική και Νομισματική Ένωση», η οποία κυρώθηκε με το άρθρο τρίτο του ν. 4063/2012 (Α' 71).

3.1.1 Κατάρτιση του Κρατικού Προϋπολογισμού

Σύμφωνα με το άρθρο 54 του νόμου 4270/14 και μετά τις τροποποιήσεις του άρθρου 24 του νόμου 4337/15 η διαδικασία κατάρτισης του Κρατικού Προϋπολογισμού και των ενοποιημένων προϋπολογισμών των υποτομέων της Γενικής Κυβέρνησης [άρθρο 13(2) Οδηγίας 2011/85/ΕΕ] πλην των ΟΤΑ (α' και β' βαθμού) γίνεται μέσα σε ορισμένες προθεσμίες με κοινή απόφαση των Υπουργών Οικονομικών και Εσωτερικών.

Αρχικά, το Γενικό Λογιστήριο του Κράτους εκδίδει εγκυκλίους που ορίζουν τους κανόνες, τις παραδοχές, τις μεθοδολογίες και τις διαδικασίες για την κατάρτιση του Κρατικού Προϋπολογισμού και το περιεχόμενο του σχεδίου των συνοπτικών και των αναλυτικών προϋπολογισμών των λοιπών φορέων της Γενικής Κυβέρνησης μέχρι την 31^η Ιουλίου . Όταν απαιτείται, τα εποπτεύοντα Υπουργεία εκδίδουν εγκυκλίους που προσδιορίζουν τις λεπτομέρειες των κανόνων, παραδοχών, μεθοδολογιών και διαδικασιών σε σχέση με την κατάρτιση των ετήσιων προϋπολογισμών των φορέων της Γενικής Κυβέρνησης, εντός δέκα (10) ημερών από την αποστολή των εγκυκλίων από το Γενικό Λογιστήριο του Κράτους . Οι φορείς της Κεντρικής Διοίκησης, με ευθύνη του προϊσταμένου οικονομικών υπηρεσιών, υποβάλλουν στο Γενικό Λογιστήριο του Κράτους μέχρι την 31η Ιουλίου κάθε έτους το σχέδιο προϋπολογισμού. Επίσης , μέχρι το ίδιο ανώτατο περιθώριο κάθε έτους ,κάθε ένας από τους λοιπούς φορείς της Γενικής Κυβέρνησης προετοιμάζει και υποβάλλει στη ΓΔΟΥ του εποπτεύοντος Υπουργείου, σχέδιο του συνοπτικού προϋπολογισμού του για το επόμενο έτος . Όταν το σχέδιο του συνοπτικού προϋπολογισμού, που υποβάλλουν οι λοιποί φορείς της Γενικής Κυβέρνησης στη ΓΔΟΥ ,έχει αποκλίσεις από τις οδηγίες των εγκυκλίων του Γενικού Λογιστηρίου του Κράτους ή του αντίστοιχου Υπουργείου ή δε είναι συμβατό με τις οδηγίες και

τους στόχους του Μ.Π.Δ.Σ., η ΓΔΟΥ του εποπτεύοντος Υπουργείου παρέχει οδηγίες για τη διόρθωση του σχεδίου του συνοπτικού προϋπολογισμού και το επιστρέφει στον εποπτευόμενο φορέα Γενικής Κυβέρνησης πλην Α.Δ.Α., μαζί με τις οδηγίες. Στη συνέχεια, ο φορέας της Γενικής Κυβέρνησης διορθώνει το σχέδιο συνοπτικού προϋπολογισμού και το υποβάλλει αναθεωρημένο στη ΓΔΟΥ του εποπτεύοντος Υπουργείου μέσα στην προθεσμία που προβλέπεται στις οδηγίες. Τότε, εφόσον όλα γίνουν σύμφωνα με τις καινούργιες οδηγίες αλλά και με την πρώτη εγκύκλιο που δημοσίευσε το Γενικό Λογιστήριο του Κράτους και σύμφωνα με τους δεσμευτικούς στόχους, τα επιδιωκόμενα αποτελέσματα και τα ανώτατα όρια του εκάστοτε ισχύοντος Μ.Π.Δ.Σ, η ΓΔΟΥ του εποπτεύοντος Υπουργείου το αποστέλλει στο Γενικό Λογιστήριο του Κράτους μέχρι την 1η Σεπτεμβρίου και ενημερώνει το φορέα της Γενικής Κυβέρνησης. Εφόσον, ελεγχτούν από το Γενικό Λογιστήριο του Κράτους και διαπιστώσει ότι τα συνολικά μεγέθη ανά υποτομέα των εποπτευόμενων φορέων ενός Υπουργείου αποκλίνουν από τους στόχους και τα ανώτατα όρια που έχουν τεθεί, επιστρέφει τα σχέδια των συνοπτικών προϋπολογισμών των φορέων στη ΓΔΟΥ του εποπτεύοντος Υπουργείου, για την επανάληψη εντός δέκα (10) ημερών των διαδικασιών, ούτως ώστε να γίνουν οι απαραίτητες διορθώσεις. Το Γενικό Λογιστήριο του Κράτους καταρτίζει, με βάση τους υποβληθέντες προϋπολογισμούς, τον Κρατικό Προϋπολογισμό, τον ενοποιημένο ετήσιο Κοινωνικό Προϋπολογισμό και τον ενοποιημένο ετήσιο Προϋπολογισμό των λοιπών φορέων της Γενικής Κυβέρνησης, πλην του ενοποιημένου ετήσιου Προϋπολογισμού της Τοπικής Αυτοδιοίκησης, ο οποίος υποβάλλεται στο Γενικό Λογιστήριο του Κράτους από τον Υπουργό Εσωτερικών. Με την επιφύλαξη των προηγούμενων παραγράφων, όταν το Μ.Π.Δ.Σ. έχει ή πρόκειται να επικαιροποιηθεί, σύμφωνα με τις παραγράφους 1, 3 ή 4 του άρθρου 47 ή απαιτείται διαρθρωτική μεταρρύθμιση των φορέων της Γενικής Κυβέρνησης στο πλαίσιο του προγράμματος μακροοικονομικής προσαρμογής, σύμφωνα με τον Κανονισμό (ΕΕ) αριθμ. 472/2013, το Γενικό Λογιστήριο του Κράτους δύναται, σε συνεννόηση με το εποπτεύον Υπουργείο, να αναπροσαρμόσει τυχόν προθεσμίες που αναφέρονται στο παρόν άρθρο, να ζητήσει την αναθεώρηση του σχεδίου προϋπολογισμού που υποβλήθηκε. Όλα τα σχέδια προϋπολογισμού των φορέων της Κεντρικής Διοίκησης και τα συνοπτικά σχέδια

προϋπολογισμού των λοιπών φορέων της Γενικής Κυβέρνησης συνοδεύονται από έκθεση του οικείου προϊσταμένου οικονομικών υπηρεσιών με αιτιολόγηση κάθε ετήσιας απόκλισης άνω του 5% από τα πραγματοποιηθέντα, κατά την τελευταία χρήση, έσοδα ή έξοδα του φορέα για την οποία υπάρχουν διαθέσιμα ετήσια οικονομικά στοιχεία

3.1.2 Ψήφιση του Κρατικού Προϋπολογισμού

Ύστερα από την ολοκλήρωση της διαδικασίας κατάρτισης του προϋπολογισμού ακολουθεί η διαδικασία της ψήφισης του Κρατικού Προϋπολογισμού [άρθρο 14(3) της Οδηγίας 2011/85/ΕΕ] . Έτσι, σύμφωνα με το άρθρο 58 του νόμου 4270/14 την πρώτη Δευτέρα του Οκτωβρίου κάθε έτους, ισχύουν τα παρακάτω. Ο Υπουργός Οικονομικών αποφασίζει , ψηφίζει και είναι ο τελικός υπεύθυνος για τον κρατικό προϋπολογισμό. Ο Υπουργός Οικονομικών καταθέτει στη Βουλή περιληπτική εισηγητική έκθεση του προσχεδίου του ετήσιου Κρατικού Προϋπολογισμού, όπου περιλαμβάνει και τις μακροοικονομικές προβλέψεις. Η περιληπτική εισηγητική έκθεση του προσχεδίου του ετήσιου Κρατικού Προϋπολογισμού δημοσιεύεται στην ιστοσελίδα του Υπουργείου Οικονομικών. Ενώ, εφόσον αξιολογηθούν εγκαίρως από το Δημοσιονομικό Συμβούλιο, σύμφωνα με τις διαδικασίες και το χρονοδιάγραμμα που ορίζονται στο μνημόνιο συνεργασίας μεταξύ του Δημοσιονομικού Συμβουλίου και του Υπουργείου Οικονομικών, η υιοθέτηση των μακροοικονομικών προβλέψεων ανακοινώνεται στην ιστοσελίδα του Συμβουλίου.

Ο Υπουργός Οικονομικών εισάγει στη Βουλή το σχέδιο του Κρατικού Προϋπολογισμού και την εισηγητική του έκθεση τουλάχιστον σαράντα (40) ημέρες πριν την έναρξη του οικονομικού έτους το οποίο αφορά. Μαζί με αυτό το σχέδιο νόμου του Κρατικού Προϋπολογισμού, ο Υπουργός Οικονομικών καταθέτει στη Βουλή και τις παρακάτω δηλώσεις και αναφορές:

α. Οι αναλυτικές εκθέσεις των Γενικών Διευθυντών, κατά την παράγραφο 3 του άρθρου 74 και την παράγραφο 4 του άρθρου 76, καθώς και έκθεση του Γενικού Διευθυντή Δημόσιας Περιουσίας στην οποία αποτυπώνονται τα

αποτελέσματα της αξιοποίησης της περιουσίας του Δημοσίου.

β. Δήλωση Συμμόρφωσης του Υπουργού Οικονομικών, ότι οι ετήσιοι προϋπολογισμοί των υποτομέων της Γενικής Κυβέρνησης είναι συμβατοί με το Μ.Π.Δ.Σ. ή την τυχόν επικαιροποίησή του, για το αντίστοιχο οικονομικό έτος. Ειδικότερα, με τη δήλωση συμμόρφωσης προσδιορίζεται κατά πόσο η κατάρτιση του ετήσιου Κρατικού Προϋπολογισμού, του ενοποιημένου ετήσιου Κοινωνικού Προϋπολογισμού και των ενοποιημένων ετήσιων Προϋπολογισμών της Τοπικής Αυτοδιοίκησης και των λοιπών φορέων είναι σύμφωνη με το Μ.Π.Δ.Σ. ή με τυχόν επικαιροποίησή του, που εγκρίθηκε για το αντίστοιχο οικονομικό έτος. Σε περίπτωση που δεν υπάρχει πλήρης συμφωνία με το εκάστοτε ισχύον Μ.Π.Δ.Σ., ο Υπουργός Οικονομικών δηλώνει εγγράφως τις τυχόν αποκλίσεις, αιτιολογώντας αυτές λεπτομερώς, καθώς και τις παρεμβάσεις που προβλέπονται για τη διόρθωση αυτών των αποκλίσεων.

γ. Δήλωση του Υπουργού Οικονομικών με την οποία επιβεβαιώνεται ότι όλες οι προβλέψεις που έχουν περιληφθεί στο σχέδιο του ετήσιου Κρατικού Προϋπολογισμού και την εισηγητική έκθεση, ανταποκρίνονται στο βαθμό που είναι ευλόγως και πρακτικώς δυνατό, σε πραγματικά στοιχεία και κόστη όλων των δηλούμενων πολιτικών της Κυβέρνησης και όλων των άλλων περιστάσεων που ενδέχεται να επηρεάσουν τις δημοσιονομικές προοπτικές.

Με την ψήφιση του ετήσιου Κρατικού Προϋπολογισμού, οι πιστώσεις που αφορούν στις δαπάνες ανά φορέα Κεντρικής Διοίκησης και μείζονες κατηγορίες, καθίστανται δεσμευτικές. Οι ανωτέρω πιστώσεις συνιστούν τα ανώτατα όρια δαπανών για το οικονομικό έτος που αφορά ο προϋπολογισμός και δεν μεταφέρονται στο επόμενο έτος. Εκτός από τις παρακάτω περιπτώσεις κανένα άλλο ενδεχόμενο να δεσμευθεί ή να καταβληθεί δαπάνη πέραν των ποσών που έχουν εγγραφεί για αυτή στον ετήσιο Προϋπολογισμό ή τους σχετικούς συμπληρωματικούς προϋπολογισμούς.

Κατά το άρθρο 59 του νόμου 4270/14 και μετά από τη τροποποίηση του σύμφωνα με το άρθρο 10, παράγραφος 16 του νόμου 4337/15 ο Υπουργός Οικονομικών παρουσιάζει κάθε τρίμηνο στη Βουλή κατάσταση με τους φορείς της Κεντρικής Διοίκησης που ενισχύθηκαν από το αποθεματικό ,διότι υπάρχει

περίπτωση να προκύψουν δαπάνες που είναι σημαντικές , αναπόφευκτες , άμεσες ή και επείγουσες και η πρόβλεψη τους ήταν ανέφικτη κατά το χρόνο ψήφισης του ετήσιου Κρατικού Προϋπολογισμού ή των συμπληρωματικών προϋπολογισμών . Ο Υπουργός Οικονομικών παρουσιάζει μαζί με την κατάσταση τους λόγους που οδήγησαν στην ενίσχυση αυτή και το υπόλοιπο του αποθεματικού που απομένει . Η κατάσταση αυτή κοινοποιείται και στο Ελεγκτικό Συνέδριο.

Γι' αυτό , πρώτα ο αρμόδιος διατάκτης στέλνει αιτιολογημένη πρόταση σύμφωνα με τα κριτήρια και κατόπιν σύμφωνης γνώμης του προϊσταμένου οικονομικών υπηρεσιών του φορέα του . Το χορηγούμενο από το αποθεματικό ποσό χρησιμοποιείται από τον αρμόδιο φορέα, εντός του οικονομικού έτους και αποκλειστικά για την κάλυψη της δαπάνης για την οποία χορηγήθηκε.

Ο Υπουργός Οικονομικών δύναται από τις εγκεκριμένες πιστώσεις του προϋπολογισμού φορέα της Κεντρικής Διοίκησης, να μεταφέρει σε ειδικό κωδικό του προϋπολογισμού μέρος αυτών, που δεν υπερβαίνει το 5% του συνολικού του προϋπολογισμού, με εξαίρεση τις πιστώσεις μισθοδοσίας . Ο Υπουργός Οικονομικών δύναται με απόφαση του να μεταφέρεται μέρος ή το σύνολο των εγκεκριμένων πιστώσεων του προϋπολογισμού φορέα της Κεντρικής Διοίκησης είτε στο τακτικό αποθεματικό είτε σε ειδικό κωδικό του προϋπολογισμού του Υπουργείου Οικονομικών, σε περίπτωση που εκλείπει ο λόγος για τον οποίο έχουν προβλεφθεί οι πιστώσεις αυτές. Οι εν λόγω πιστώσεις χρησιμοποιούνται με απόφαση του Υπουργού Οικονομικών για την αντιμετώπιση αναγκών που δεν ήταν δυνατόν να προβλεφθούν.

Ο Υπουργός Οικονομικών δύναται να υποβάλει στη Βουλή, οποτεδήποτε κατά τη διάρκεια του οικονομικού έτους, πρόταση τροποποίησης των πιστώσεων του ετήσιου Κρατικού Προϋπολογισμού με συμπληρωματικό προϋπολογισμό. Ο Υπουργός Οικονομικών υποχρεούται να υποβάλει στη Βουλή συμπληρωματικό προϋπολογισμό στη διάρκεια του οικονομικού έτους, σύμφωνα με την παράγραφο 5 του άρθρου 71, εφόσον συντρέχει μία από τις παρακάτω περιπτώσεις:

α. Αν η τριμηνιαία έκθεση εκτέλεσης του Κρατικού Προϋπολογισμού που

υποβάλλεται από τον Υπουργό Οικονομικών καταδεικνύει ότι η Κεντρική Διοίκηση ενδέχεται να υπερβεί το συνολικό ανώτατο όριο δαπανών που εγκρίθηκε από τη Βουλή για το εν λόγω οικονομικό έτος.

β. Αν το αποθεματικό του προϋπολογισμού έχει δεσμευθεί στο σύνολό του και αναμένεται να απαιτηθούν πρόσθετοι πόροι για την κάλυψη απρόβλεπτων δαπανών πριν το τέλος του οικονομικού έτους.

γ. Αν για την κάλυψη των πρόσθετων δαπανών δεν είναι δυνατόν να πραγματοποιηθούν άλλες μεταφορές ή ανακατανομές με την εφαρμογή των κανόνων μεταφοράς πιστώσεων, όπως ορίζονται στο άρθρο 71 ή με τη χρήση του αποθεματικού του Κρατικού Προϋπολογισμού.

δ. Αν προκύψουν μείζονες αλλαγές στη σύνθεση του προϋπολογισμού, καθώς οικονομικές ή δημοσιονομικές εξελίξεις απαιτούν σημαντική μείωση των εγκεκριμένων πιστώσεων στον Κρατικό Προϋπολογισμό.

Το περιεχόμενο και η διάρθρωση, καθώς και οι διαδικασίες κατάρτισης του συμπληρωματικού Κρατικού Προϋπολογισμού μπορούν να διαφοροποιούνται από εκείνα του ετήσιου Κρατικού Προϋπολογισμού. Κατά παρέκκλιση των προηγούμενων παραγράφων, όταν οι δαπάνες της Κεντρικής Διοίκησης για την εξυπηρέτηση του δημοσίου χρέους υπερβαίνουν τις σχετικές πιστώσεις στον Κρατικό Προϋπολογισμό, δύνανται να εγγραφούν και να αναληφθούν πρόσθετες πιστώσεις για την εξυπηρέτηση του χρέους στον Κρατικό Προϋπολογισμό, με απόφαση του Υπουργού Οικονομικών, χωρίς την ψήφιση συμπληρωματικού προϋπολογισμού από τη Βουλή. Κατά παρέκκλιση των προηγούμενων παραγράφων, ο Υπουργός Οικονομικών δύναται να εγκρίνει δαπάνες που υπερβαίνουν τα ποσά των πιστώσεων και προκύπτουν από υποχρεώσεις που απορρέουν από διεθνείς συνθήκες, καθώς και από δαπάνες που χρηματοδοτούνται από τον Προϋπολογισμό της Ευρωπαϊκής Ένωσης, καθώς και άλλες δαπάνες που προκύπτουν εκτάκτως και δημιουργούν υποχρεώσεις προς την Ευρωπαϊκή Ένωση. Εντός εξήντα (60) ημερών από την ημερομηνία της έγκρισης δαπανών του προηγούμενου εδαφίου, ο Υπουργός Οικονομικών υποβάλλει έκθεση στη Βουλή για τις εγκριθείσες δαπάνες.

Τέλος, σύμφωνα με το άρθρο 63 του νόμου 4270/14 αν ο Κρατικός

Προϋπολογισμός δεν είναι δυνατόν να ψηφιστεί λόγω της λήξης της θητείας της Βουλής, ο Προϋπολογισμός του οικονομικού έτους που έληξε ή λήγει παρατείνεται κατά τέσσερις (4) μήνες, με προεδρικό διάταγμα που εκδίδεται μετά από πρόταση του Υπουργικού Συμβουλίου. Κατά την περίοδο της προσωρινής διαχείρισης των εσόδων και των δαπανών δυνάμει της προηγούμενης παραγράφου, δεν επιτρέπεται η πραγματοποίηση δαπανών που σχετίζονται με την παροχή νέων ή την επέκταση υφιστάμενων υπηρεσιών από φορείς της Κεντρικής Διοίκησης.

3.1.3 Έγκριση του Κρατικού Προϋπολογισμού

Οι αναλυτικοί³⁶ προϋπολογισμοί των λοιπών φορέων της Γενικής Κυβέρνησης, πλην Ο.Τ.Α., υιοθετούνται από το αρμόδιο όργανο διοίκησης του φορέα και εγκρίνονται από τον εποπτεύοντα Υπουργό έως την 31η Δεκεμβρίου του προηγούμενου από το έτος προϋπολογισμού, μετά από εισήγηση του οικείου Γενικού Διευθυντή Οικονομικών Υπηρεσιών, η οποία είναι συνεπής με το σχέδιο του συνοπτικού προϋπολογισμού που έχει ήδη υποβληθεί, κατά την ολοκλήρωση των διαδικασιών του άρθρου 54. Ειδικότερα, τα ίδια ισχύουν για τους προϋπολογισμούς των φορέων του Κεφαλαίου Α΄ του ν. 3429/2005 (Α΄ 314), όπου εφόσον υπερβαίνουν το όριο που τίθεται με την απόφαση της παρ. 2 του άρθρου 147, εγκρίνονται με κοινή απόφαση του εποπτεύοντος Υπουργού και του Υπουργού Οικονομικών, μετά από εισήγηση του Γενικού Διευθυντή Οικονομικών Υπηρεσιών του εποπτεύοντος Υπουργείου, έως και την 31η Δεκεμβρίου του προηγούμενου από το έτος του προϋπολογισμού και είναι συνεπείς με το σχέδιο του προϋπολογισμού που έχει ήδη υποβληθεί, κατά την ολοκλήρωση των διαδικασιών του άρθρου 54.

Το αρμόδιο όργανο διοίκησης των λοιπών φορέων της Γενικής Κυβέρνησης δεν υιοθετεί και το εποπτεύον Υπουργείο δεν εγκρίνει τους προϋπολογισμούς των λοιπών φορέων της Γενικής Κυβέρνησης, παρά μόνον αν είναι συνεπείς με τα σχέδια των συνοπτικών προϋπολογισμών που διαμορφώθηκαν σύμφωνα με

36. άρθρο 63 του νόμου 4270/14

το άρθρο 54 και συμμορφώνονται με τους δεσμευτικούς στόχους, τα επιδιωκόμενα αποτελέσματα και τα ανώτατα όρια δαπανών που ορίζονται από το εκάστοτε ισχύον Μ.Π.Δ.Σ. και με τις εγκυκλίους που εκδίδονται σύμφωνα με τις παραγράφους 2 και 3 του άρθρου 54. Σε περίπτωση που ο Υπουργός Οικονομικών διαπιστώσει την υιοθέτηση ή έγκριση προϋπολογισμού που δεν πληροί τις προϋποθέσεις του ανωτέρω εδαφίου, με απόφασή του εκδίδει εντολή μη εκτέλεσης του προϋπολογισμού.

Όταν το ποσό των μεταβιβάσεων ή των επιχορηγήσεων από τον Κρατικό Προϋπολογισμό προς φορέα της Γενικής Κυβέρνησης, που περιγράφεται στο σχέδιο του Κρατικού Προϋπολογισμού, έχει μεταβληθεί στον τελικά ψηφισθέντα από τη Βουλή Κρατικό Προϋπολογισμό, ο εν λόγω φορέας της Γενικής Κυβέρνησης προχωρεί στην αναγκαία προσαρμογή του προϋπολογισμού του πριν την έγκριση αυτού σύμφωνα με την παράγραφο 1 του άρθρου 54.

Με απόφαση του Υπουργού Οικονομικών προσδιορίζονται συγκεκριμένοι αντικειμενικοί λόγοι και εξωγενείς παράγοντες, για τους οποίους μπορεί να αναθεωρηθούν οι ετήσιοι προϋπολογισμοί των φορέων του Κεφαλαίου Α΄ του ν. 3429/2005, η διαδικασία αναθεώρησής τους, καθώς και κάθε άλλο σχετικό θέμα για την εφαρμογή της παρούσας παραγράφου.

Στην περίπτωση κατά την οποία η Διοίκηση κάποιου από τους φορείς του προηγούμενου εδαφίου διαπιστώσει αδυναμία εκτέλεσης του ετήσιου εγκεκριμένου προϋπολογισμού, που οφείλεται αποκλειστικά σε κάποιον από τους λόγους που αναφέρονται στην ανωτέρω απόφαση, οφείλει να υποβάλει άμεσα στη Γενική Διεύθυνση Οικονομικών Υπηρεσιών του εποπτεύοντος Υπουργείου αίτημα αναθεώρησης αυτού, συνοδευόμενο από σχετική τεκμηριωμένη έκθεση για την αναγκαιότητα και τους λόγους αναθεώρησης. Οι αναθεωρημένοι προϋπολογισμοί εγκρίνονται από τον εποπτεύοντα Υπουργό, μετά από εισήγηση του οικείου Γενικού Διευθυντή Οικονομικών Υπηρεσιών και κοινοποιούνται στο ΓΛΚ. Ειδικότερα, εφόσον οι αναθεωρημένοι προϋπολογισμοί υπερβαίνουν το όριο που τίθεται με την απόφαση της παράγραφος 2 του άρθρου 147 εγκρίνεται με κοινή υπουργική απόφαση του εποπτεύοντος Υπουργού, μετά από εισήγηση του οικείου Γενικού Διευθυντή Οικονομικών Υπηρεσιών, και του Υπουργού Οικονομικών, εφόσον το ΓΛΚ

κρίνει το αίτημα αναθεώρησης βάσιμο και επαρκώς αιτιολογημένο, και αφού έχει προηγουμένως ελέγξει ότι, σε επίπεδο συνόλου φορέων του Κεφαλαίου Α΄ του ν. 3429/ 2005 που ανήκουν στη Γενική Κυβέρνηση, τηρούνται οι δημοσιονομικοί στόχοι του εκάστοτε ισχύοντος Μ.Π.Δ.Σ.

Αν ο προϋπολογισμός φορέα της Γενικής Κυβέρνησης, πλην Ο.Τ.Α., δεν εγκριθεί μέχρι την έναρξη του οικονομικού έτους, το εποπτεύον Υπουργείο γνωστοποιεί τους λόγους στο Γενικό Λογιστήριο του Κράτους. Μέχρι την έγκριση του προϋπολογισμού από το εποπτεύον Υπουργείο, ο εν λόγω φορέας της Γενικής Κυβέρνησης μπορεί να προβεί σε δαπάνες που ανέρχονται στο 40% των, ανά κωδικό αριθμό εξόδου, πιστώσεων του προϋπολογισμού του προηγούμενου οικονομικού έτους και μόνο για περίοδο μέχρι τρεις (3) μήνες. Μετά την περίοδο των τριών μηνών, καμία δαπάνη πλην των πληρωμών συντάξεων, αποδοχών προσωπικού και απόδοσης των επ' αυτών κρατήσεων, δεν θεωρείται νόμιμη. (άρθρο 63 του νόμου 4270/14 και μετά από τη τροποποίηση του από το άρθρο 10, στη παράγραφο 18, του νόμου 4337/15).

3.1.4 Προβλέψεις για το Κρατικό Προϋπολογισμό 2017

Σύμφωνα, με την εισηγητική έκθεση του 2017 προβλέπεται τα συνολικά κρατικά έσοδα να φτάσουν τα 54.529 εκατ. ευρώ ή σαν ποσοστό του ΑΕΠ 3,9 % , ενώ οι συνολικές δαπάνες του Κρατικού Προϋπολογισμού να φτάσουν στα 56.286 εκατ. ευρώ. Επίσης, προβλέπεται να αυξηθούν τα έσοδα κατά 1,8 % σε σχέση με το 2016 .Τα καθαρά έσοδα του τακτικού προϋπολογισμού προβλέπεται να είναι 50.374 εκατ. ευρώ αλλά μετά από μείωση επιστροφών στα 48.160 εκατ. ευρώ (ταμειακή βάση) , έχουμε απόκλιση κατά 1.073 εκατ. ευρώ ή 2.2% έναντι του στόχου του προϋπολογισμού του 2016 . Ενώ , οι δαπάνες του τακτικού προϋπολογισμού θα είναι 49.536 ευρώ και σε δημοσιονομική βάση εκτιμάται ο Τακτικός Προϋπολογισμός στα 46.368 μειωμένα κατά 718 εκατ. ευρώ έναντι του στόχου .

Οι αυξήσεις στα έσοδα του Τακτικού Προϋπολογισμού οφείλονται σε :

A) έσοδα από ANFAs³⁷ και SMPs³⁸ θα είναι 375 εκατ. ευρώ ενώ το 2016 προβλέφθηκε στα 1.691 εκατ. ευρώ ,δηλαδή ,την επιβολή, την αναμόρφωση και την αύξηση των φόρων

B) ΕΝΦΙΑ³⁹ εκτιμώμενο στα 348 εκατ. ευρώ λόγο μετακίνησης τελευταίας δόσης

Γ) Έσοδα από αποκρατικοποιήσεις θα διαμορφωθούν στα 123 εκατ. ευρώ, ενώ το 2016 είχαν προβλεφτεί στα 1.802 εκατ. ευρώ. Έχουμε απόκλιση 1.679 εκατ. ευρώ λόγο του τιμήματος από την πώληση των περιφερειακών αεροδρομίων ύψους 1.234 εκατ. ευρώ στο 2017.

Τα έσοδα ΠΔΕ προβλέπεται να είναι 4.155 εκατ. ευρώ , ενώ οι δαπάνες ΠΔΕ προβλέπεται να είναι 6.750 εκατ. ευρώ.

Οι πρωτογενείς δαπάνες της Κεντρικής Κυβέρνησης (εξαιρούνται Οργανισμοί δημόσιου δικαίου των ΟΤΑ και των ΟΚΑ) ανέρχονται στα 6,15 δισ. και είναι αυξημένο κατά 1,6 %. Για το 2017 το πρωτογενές πλεόνασμα αναμένεται να διαμορφωθεί στο 2% του ΑΕΠ ή 3,687 δισ. ευρώ, υψηλότερα από ότι προβλεπόταν στο προσχέδιο του προϋπολογισμού 2017, και ξεπερνώντας το στόχο του μνημονίου κατά 0,25%. Σημαντική σημείωση είναι πως ενώ τα έξοδα του τακτικού προϋπολογισμού προβλέπονται περισσότερα από τα έσοδα του τακτικού προϋπολογισμού εντούτοις είναι λιγότερα από τα έξοδα του τακτικού προϋπολογισμού του 2016, ενώ τα έσοδα προβλέπονται αυξημένα σε σχέση με το 2016. Τα τελικά στοιχεία για το δημοσιονομικό πρωτογενές αποτέλεσμα του 2016 ,σύμφωνα με τον πρόεδρο της ΕΛΣΤΑΤ⁴⁰ , θα ανακοινωθούν στις 21 Απριλίου 2017.

37. ANFAs= Agreement on Net Financial Assets, είναι μια συμφωνία για το χαρτοφυλάκιο των κεντρικών τραπεζών του ευρωσυστήματος

38. SMPs είναι το πρόγραμμα αγοράς ομολόγων

39. ΕΝΦΙΑ είναι ο Ενιαίος Φόρος Ακίνητων για τα κτίσματα, τα οικόπεδα και αγροτεμάχια σας. Ο ΕΝ.Φ.Ι.Α υπολογίζεται βάση του Κύριου και του Συμπληρωματική Φόρου σύμφωνα με την νομοθεσία, ν4223/2013. Αφορά την Φορολογία Ακινήτων 2014 σύμφωνα με το <http://www.enfia.gr/calc.aspx>

40. ΕΛΣΤΑΤ είναι η ελληνική στατιστική αρχή

3.2 Προϋπολογισμός Οργανισμών Τοπικής Αυτοδιοίκησης (ΟΤΑ)

3.2.1 Κατάρτιση και έγκριση των προϋπολογισμών των ΟΤΑ

Σύμφωνα με την εισηγητική έκθεση του προϋπολογισμού του 2017 και το νόμο 4270/14⁴¹ οι Οργανισμοί Τοπικής Αυτοδιοίκησης (ΟΤΑ) αποτελούν υποτομέα της Γενικής Κυβέρνησης . Ο εν λόγω υποτομέας αποτελείται από τους Δήμους (α' βαθμού) και τις Περιφέρειες (β' βαθμού) και τα νομικά πρόσωπα αυτών που ανήκουν στις φορείς Γενικής Κυβέρνησης⁴². Κατά την κατάρτιση και έγκριση των προϋπολογισμών των ΟΤΑ εκτός από τις διατάξεις των άρθρων 77 και 78 του ν. 4173/2013, λαμβάνεται μέριμνα ώστε να εντάσσονται στο συνολικό πλαίσιο επίτευξης του μεσοπρόθεσμου δημοσιονομικού στόχου ή της πορείας προσαρμογής προς αυτόν. Η διαδικασία της κατάρτισης αρχίζει με κοινή απόφαση των Υπουργών Οικονομικών και Εσωτερικών, που εκδίδεται τον Ιούλιο κάθε έτους και με την οποία παρέχονται οδηγίες για την κατάρτιση, εκτέλεση και αναμόρφωση του προϋπολογισμού των δήμων και ρυθμίζεται κάθε άλλο σχετικό θέμα .Με όμοια απόφαση μπορεί επίσης να αποκλίνουν τα ανώτατα όρια για την εκτίμηση των ιδίων εσόδων ή επί μέρους ομάδων τους που εγγράφονται στον προϋπολογισμό και ορίζονται τα ίδια έσοδα ή ομάδες αυτών και κατόπιν αιτιολογημένης εισήγησης της οικονομικής υπηρεσίας του δήμου, για εκτιμώμενο ύψος εσόδων και ιδίως των ιδίων εσόδων, σύμφωνα με τις οδηγίες αυτές. Κάθε δημοτικό συμβούλιο και περιφερειακό συμβούλιο μέχρι τέλος Ιουνίου πρέπει να έχει αποφασίσει το ανώτατο όριο ύψους του προϋπολογισμού των εξόδων κάθε κοινότητας για το επόμενο έτος. Η εκτελεστική επιτροπή έως την 20ή Ιουλίου κάθε έτους, στο πλαίσιο των αρμοδιοτήτων της που αφορούν την προετοιμασία κατάρτισης του προϋπολογισμού, καταθέτει το προσχέδιο αυτού στην οικονομική επιτροπή. Για τη σύνταξη του προσχεδίου, η εκτελεστική επιτροπή συγκεντρώνει και αξιολογεί τυχόν προτάσεις των υπηρεσιών της περιφέρειας. Εάν το προσχέδιο του

41. το άρθρο 64 του νόμου 4270/14

42. γενική κυβέρνηση αποτελείται από τη Κεντρική Κυβέρνηση (ΝΠΔΔ, ΝΠΙΔ), των Οργανισμών Τοπικής Αυτοδιοίκησης (ΟΤΑ) και των Οργανισμών Κοινωνικής Ασφάλισης (ΟΚΑ),

προϋπολογισμού δεν καταρτιστεί ή δεν υποβληθεί εμπρόθεσμα στην οικονομική επιτροπή, τότε καταρτίζεται από αυτήν.

Η εκτελεστική επιτροπή διατυπώνει τη γνώμη της, μόνο κατά το στάδιο κατάρτισης του προϋπολογισμού και δεν απαιτείται εκ νέου γνωμοδότησή της για όποιες αναμορφώσεις αυτού ακολουθήσουν. Η οικονομική επιτροπή, έως την 5η Σεπτεμβρίου, εξετάζει το προσχέδιο που της παραδίδει η εκτελεστική επιτροπή.

Το δημοτικό συμβούλιο και το περιφερειακό συμβούλιο, έως τη 15η Νοεμβρίου, ψηφίζει τον προϋπολογισμό και το Ολοκληρωμένο Πλαίσιο Δράσης που προβλέπεται από τις διατάξεις του άρθρου 4 του ν. 4111/2013, σε μία ειδική γι' αυτόν το σκοπό συνεδρίαση και υποβάλλει τη σχετική απόφαση σε έντυπη και ηλεκτρονική μορφή για έλεγχο στην αρμόδια για την εποπτεία του δήμου Αρχή, που σε κάθε περίπτωση θα πρέπει να ολοκληρωθεί μέχρι την 31η Δεκεμβρίου. Το Παρατηρητήριο Οικονομικής Αυτοτέλειας των ΟΤΑ παρέχει γνώμη στους Υπουργούς Εσωτερικών και Οικονομικών επί των σχεδίων των προϋπολογισμών, διατυπώνοντας προτάσεις, προκειμένου αυτοί να είναι σύμφωνοι με τις γενικές αρχές για τη διαχείριση των οικονομικών του Δημοσίου σύμφωνα με το άρθρο 33 και να καταστούν ρεαλιστικοί. Επίσης, το Παρατηρητήριο αξιολογεί τις προβλέψεις των εσόδων που παρουσιάζουν οι Ο.Τ.Α. στον προϋπολογισμό τους και διατυπώνει προτάσεις τροποποίησης τους, όπου αυτό κρίνεται αναγκαίο και ιδίως όταν τα έσοδα εμφανίζονται υπερεκτιμημένα και μη ρεαλιστικά. Η διαδικασία ολοκληρώνεται με την κατάρτιση προϋπολογισμών που είναι τουλάχιστον ισοσκελισμένοι⁴³.

43. Ισοσκελισμένο προϋπολογισμό έχουμε όταν η αύξηση των εσόδων και των φόρων είναι ίδια με αποτέλεσμα, δηλαδή, την αύξηση εισοδήματος λόγω μεταβολής των φόρων ή των δαπανών

Πινάκες 1,3(Εισηγητική έκθεση προϋπολογισμού 2017 , Νοέμβριος 2016)

Πίνακας 3.24 Πόροι Δήμων (ΟΤΑ α΄ βαθμού) από τον Τακτικό Προϋπολογισμό του Υπουργείου Εσωτερικών (σε εκατ. ευρώ)		
Κατηγορία	2016	2017
	Εκτιμήσεις	Προβλέψεις
I. Κεντρικοί Αυτοτελείς Πόροι (ΚΑΠ) Δήμων (Α+Β+Γ)	2.331	2.311
A. Απόδοση στους Δήμους ποσοστού επί του φόρου προστιθέμενης αξίας	967	900
B. Απόδοση στους Δήμους ποσοστού επί των καθαρών συνολικών ετήσιων εισπράξεων του φόρου εισοδήματος φυσικών και νομικών προσώπων	1.203	1.252
Γ. Απόδοση στους Δήμους ποσοστού επί του ΕΝΦΙΑ	162	159
II. Ειδική επιχορήγηση σε ΟΤΑ α΄ βαθμού	22	37
III. Απόδοση στους Δήμους από τη ρύθμιση των οφειλόμενων παρελθόντων ετών	214	
IV. Γενικό σύνολο (I + II + III)	2.567	2.347

Πίνακας 3.25 Πόροι Περιφερειών (ΟΤΑ β΄ βαθμού) από τον Τακτικό Προϋπολογισμό του Υπουργείου Εσωτερικών (σε εκατ. ευρώ)		
Κατηγορία	2016	2017
	Εκτιμήσεις	Προβλέψεις
I. Κεντρικοί Αυτοτελείς Πόροι (ΚΑΠ) Περιφερειών (Α + Β)	616	671
A. Απόδοση στις Περιφέρειες ποσοστού επί των καθαρών συνολικών ετήσιων εισπράξεων του φόρου εισοδήματος φυσικών και νομικών προσώπων	387	318
B. Απόδοση στις Περιφέρειες ποσοστού επί του φόρου προστιθέμενης αξίας	228	353
II. Ειδική επιχορήγηση σε ΟΤΑ β΄ βαθμού	30	
III. Γενικό Σύνολο (I + II)	646	671

Επίσης, η βασικότερη πηγή εσόδων των ΟΤΑ (α΄ και β΄ βαθμού) είναι οι Κεντρικοί Αυτοτελείς Πόροι (ΚΑΠ) .Οι ΚΑΠ αποδίδονται μέσω του Τακτικού Προϋπολογισμού του Υπουργείου Εσωτερικών , και προσδιορίζονται βάσει σχετικών διατάξεων ,με σκοπό τη κάλυψη λειτουργικών και επενδυτικών δαπανών τους.

Σύμφωνα με τους παραπάνω πίνακες για τους Δήμους ,οι ΚΑΠ θα ανέλθουν το 2016 στα 2.331 εκατ. ευρώ ενώ , το 2017 θα ανέλθουν στα 2.311 εκατ. ευρώ. Η ειδική επιχορήγηση σε ΟΤΑ α΄ βαθμού θα ανέλθουν το 2016 στα 22 εκατ. ευρώ ,ενώ, το 2017 προβλέπεται να φτάσουν τα 37 εκατ. ευρώ. Το γενικό σύνολο, το 2016 εκτιμάται στα 2.567 εκατ. ευρώ , ενώ, το 2017 θα μειωθεί στα 2.347 εκατ. ευρώ λόγω της κάλυψης της τελευταίας δόσης ,το 2016, για τις οφειλές των παρελθόντων ετών. Αντίστοιχα, στις περιφέρειες οι ΚΑΠ θα φτάσουν το 2016 στα 616 εκατ. ευρώ ,ενώ το 2017 θα φτάσουν τα 671 εκατ. ευρώ .Η ειδική επιχορήγηση θα φτάσει , το 2016 , στα 30 εκατ. ευρώ. Οι συνολικοί πόροι για

το 2016 είναι 646 εκατ. ευρώ ενώ το 2017 είναι 671 εκατ. ευρώ.

Ο ενοποιημένος προϋπολογισμός των ΟΤΑ (α' και β' βαθμό) καθώς και τα νομικά πρόσωπα αυτών που ανήκουν στους φορείς της Γενικής Κυβέρνησης χωρίζονται σε πέντε κατηγορίες. Οι δυο πρώτες και βασικές τα έσοδα και τα έξοδα ,η τρίτη κατηγορία είναι το ταμειακό ισοζύγιο (κατά ESA) , η τέταρτη κατηγορία είναι οι εθνικολογιστικές προσαρμογές και η πέμπτη είναι το ταμειακό ισοζύγιο και το αποτέλεσμα. Στην κατηγορία των εσόδων είναι οι μεταβιβάσεις από το τακτικό προϋπολογισμό , οι επιχορηγήσεις από ΠΔΕ , οι τόκοι ,τα έσοδα από προγράμματα της Ε.Ε. , λοιπά έσοδα και οι εισπράξεις υπέρ Δημοσίων και τρίτων. Στην κατηγορία των εξόδων είναι οι αμοιβές προσωπικού ,τα προνομιακά επιδόματα ,οι δαπάνες για επενδύσεις και οι λοιπές δαπάνες.

Για αρχή, τα συνολικά έσοδα εκτιμάται ότι θα ανέλθουν στα 7.552 εκατ. ευρώ το 2016 , ενώ, το 2017 προβλέπεται να φτάσουν τα 7.562 εκατ. ευρώ . Από την άλλη τα έξοδα το 2016 εκτιμάται να φτάνουν 7.203 ευρώ , ενώ το 2017 προβλέπεται να αυξηθεί στα 7.466 εκατ. ευρώ. Παρατηρούμε ότι οι μεταβιβάσεις από το Τακτικό Προϋπολογισμό προβλέπεται το 2017 να μειωθούν στα 3.037 εκατ. ευρώ συγκριτικά με το 2016 που εκτιμήθηκε στα 3.299 εκατ. ευρώ . Σημαντικό είναι ότι οι επιχορηγήσεις από ΠΔΕ (συμπεριλαμβανομένου και του ΕΣΠΑ) το 2016 έφτασαν τα 1.276 εκατ. ευρώ , ενώ το 2017 προβλέπεται να αυξηθούν στα 1.404 εκατ. ευρώ . Τώρα, στο σκέλος των εξόδων παρατηρούμε κάτι επίσης σημαντικό ,οι δαπάνες για επενδύσεις προ αποσβέσεων το 2017 προβλέπεται να αυξηθούν κατά περίπου 180 εκατ. ευρώ ,δηλαδή, στα 1.823 εκατ. ευρώ έναντι 1.643 εκατ. ευρώ που ήταν το 2016.

Στη συνέχεια, το ταμειακό ισοζύγιο το 2016 εκτιμάται στα 348 εκατ. ευρώ, ενώ το 2017 προβλέφθηκε μόλις στα 95 εκατ. ευρώ αυτό οφείλεται σε δυο παράγοντες. Πρώτον, οφείλεται στη λήξη του προγράμματος ρύθμισης των οφειλών του Ελληνικού Δημόσιου προς τους ΟΤΑ .Και δεύτερον οφείλεται στις δαπάνες για επενδύσεις προ αποσβέσεων .

Τέλος, το 2016 το ισοζύγιο εκτιμήθηκε στα 292 εκατ. ευρώ αλλά το 2017 προβλέπεται μειωμένο κατά 222 εκατ. ευρώ δηλαδή 70 εκατ. ευρώ.

Πίνακας 1.4⁴⁴

Ενοποιημένος προϋπολογισμός ΟΤΑ (σε εκατ. ευρώ)

Κατηγορία	2016		2017
	Προϋ/σμός	Εκτιμήσεις	Προβλέψεις
A Έσοδα (1+2+3+4+5+6+7)	6.797	7.552	7.562
1 Μεταβιβάσεις από Τακτικό Προϋπολογισμό	3.256	3.229	3.037
2 Επιχορηγήσεις από ΠΔΕ (περιλαμβανομένων των εσόδων από ΕΣΠΑ)	835	1.276	1.404
3 Τόκοι	34	44	44
4 Έσοδα από προγράμματα της ΕΕ	1	17	17
5 Λοιπά έσοδα	2.041	2.274	2.317
- Έσοδα από ανταποδοτικά τέλη και δικαιώματα	969	1.105	1.122
- Έσοδα από φόρους, λοιπά τέλη, δικαιώματα και παροχή υπηρεσιών	445	461	472
- Λοιπά ίδια έσοδα	224	289	292
- Έσοδα ΠΟΕ	403	420	431
6 Εισπράξεις υπέρ Δημοσίου και τρίτων	630	711	743
B Έξοδα (1+2+3+4+5+6+7)	6.553	7.203	7.466
1 Αμοιβές προσωπικού	1.811	1.801	1.840
2 Προνοιακά επιδόματα	737	737	734
3 Τόκοι	60	74	74
4 Δαπάνες για επενδύσεις προ αποσβέσεων	1.177	1.643	1.823
5 Λοιπές δαπάνες	2.090	2.211	2.225
- Πληρωμές ΠΟΕ	493	378	422
- Μεταβιβάσεις σε τρίτους	540	599	600
- Λοιπές λειτουργικές δαπάνες	1.157	1.234	1.204
6 Αποδόσεις εσόδων υπέρ Δημοσίου και τρίτων	678	738	770
Γ Ταμειακό ισοζύγιο κατά ESA (A-B)	244	348	95
Δ Εθνικολογιστικές προσαρμογές	71	-57	-25
1 Μεταβολή ανεξόφλητων υποχρεώσεων προς τρίτους	55	-77	-55
2 Δεδουλευμένο ισοζύγιο των ΝΠ των ΟΤΑ	16	20	30
Ε Ισοζύγιο κατά ESA	315	292	70

(1) Το αρνητικό πρόσημο σημαίνει έλλειμμα.

(2) Το θετικό πρόσημο στη μεταβολή των ανεξόφλητων υποχρεώσεων σημαίνει βελτίωση του αποτελέσματος.

3.3 Προϋπολογισμός Δημοσίων Επενδύσεων

Επένδυση⁴⁵ είναι η δαπάνη που δεν καταναλώνεται αλλά συμβάλλει στην αύξηση της παραγωγικής υποδομής της χώρας ή της επιχείρησης. Επίσης, γίνεται σε μια συγκεκριμένη περίοδο που έχει ανακοινωθεί για τη παράγωση κεφαλαιουχικών αγαθών δηλαδή μηχανές, οικοδομές, εργοστάσια, κλπ. ή για να αυξήσουμε τα αποθέματα από πρώτες ύλες, κλπ .

44.οι Πίνακες είναι από την εισηγητική έκθεση προϋπολογισμού 2017 ,Νοέμβριος 2016

<file:///D:/eikona%20kp.pdf>

45. <http://users.teilam.gr/~svouzas/noname2.htm>

Σε καμία περίπτωση η επένδυση όμως δε είναι υλικά κεφαλαίου. Με κριτήριο το φορέα επένδυσης διακρίνουμε σε δυο κατηγορίες την επένδυση :

- ✚ ιδιωτική
- ✚ δημόσια

Εμείς θα αναλύσουμε το προϋπολογισμό δημοσίων επενδύσεων . Δημόσιες επενδύσεις⁴⁶ είναι είτε πάγιες είτε άυλες επενδυτικές δραστηριότητες του Δημοσίου, οι οποίες στοχεύουν στην υλοποίηση της ακολουθούμενης επενδυτικής και της οικονομικής και αναπτυξιακής πολιτικής με χρήματα από το κρατικό προϋπολογισμό, με εσωτερικό ή εξωτερικό δανεισμό και φορολογίες . Επίσης , είναι οι δαπάνες που γίνονται οποιαδήποτε στιγμή. Το ΠΔΕ⁴⁷ λειτουργεί ως εργαλείο και χρηματοδοτεί την αναπτυξιακή πολιτική της χώρας με έργα που συμβάλλουν στην αύξηση του ιδιωτικού και δημόσιου κεφαλαίου της οικονομίας και στηρίζουν τον εκσυγχρονισμό της χώρας σε μακροχρόνια βάση , την ενίσχυση της οικονομίας και ταυτόχρονα στη στήριξη της κοινωνικής συνοχής.

Το ΠΔΕ 2017 είναι η κατανομή των πόρων έτσι ώστε να επιτευχτεί το αναπτυξιακό πρόγραμμα ΕΣΠΑ 2014 – 2020 για την ανάπτυξη και την ενίσχυση της χώρας αλλά και να κλείσει επιτυχώς το αναπτυξιακό πρόγραμμα ΕΣΠΑ 2007 - 2013.

Το Υπουργείο Οικονομίας , Ανάπτυξης και Τουρισμού καταρτίζει το Προϋπολογισμό Δημοσίων Επενδύσεων μέσω της Διεύθυνσης Δημοσίων Επενδύσεων (ΔΔΕ) .Ο Υπουργός Οικονομίας , Ανάπτυξης και Τουρισμού περίπου το μηνά Οκτώβριο δημοσιεύει εγκύκλιο σχετικά με το προϋπολογισμό Δημοσίων Επενδύσεων προς τους φορείς εκτέλεσης του Προγράμματος . Στην εγκύκλιο εμπεριέχονται οι σκοποί, οι στόχοι και οι προτεραιότητες του Προγράμματος, καθορίζονται τα όρια ή και το συγκεκριμένο ύψος πληρωμών κατά κλάδο και στο σύνολο (με βάση τις μακροοικονομικές θεωρήσεις, τις χρηματοδοτικές δυνατότητες, τις ανειλημμένες υποχρεώσεις και άλλα κριτήρια). Στη συνέχεια, δίνονται οδηγίες και υποδείγματα για τον τρόπο κατάρτισης και

46. <https://www.euretirio.com/ependysi/> ,

47. Εγκύκλιος οδηγιών κατάρτισης ΠΔΕ 2017 και προγραμματισμού δαπανών ΠΔΕ 2018-2020

παρουσίασης των προτάσεων από τους επενδυτικούς φορείς.

Τότε λαμβάνοντας υπόψη τις προτάσεις των Φορέων Χρηματοδότησης των έργων του ΠΔΕ (Βουλή των Ελλήνων, Υπουργεία και Περιφέρειες), τα στέλνουν μαζί με αιτιολογημένες εκθέσεις και λαμβάνοντας υπόψη τα όρια δαπανών του Κρατικού Προϋπολογισμού 2016. Ύστερα, αφού επεξεργαστούν τις προτάσεις αυτές καταρτίζεται το ετήσιο πρόγραμμα κατά τομείς και οριστικοποιείται από το Κυβερνητικό συμβούλιο .

Το τελικό πρόγραμμα δημοσίων επενδύσεων ορίζεται αναλυτικώς με ειδικές εγκριτικές αποφάσεις του υπουργείου Οικονομίας και Οικονομικών, οι οποίες ονομάζονται Συλλογικές Αποφάσεις (ΣΑ) και στη συνέχεια προωθείται για εκτέλεση.

Σύμφωνα με το άρθρο 78 του νόμου 4270/14 πίστωση για κάθε έργο/μελέτη του Προγράμματος Δημοσίων Επενδύσεων είναι το ποσό που έχει εγκριθεί με τη Συλλογική Απόφαση (ΣΑ), η οποία εκδίδεται σύμφωνα με την παράγραφο 1 του άρθρου 80, καθώς και τυχόν τροποποίησή της, περιλαμβανομένης της αποδέσμευσης πιστώσεων του προϋπολογισμού για το επόμενο οικονομικό έτος που εγκρίνεται με απόφαση του Υπουργού Ανάπτυξης και Ανταγωνιστικότητας και το περιεχόμενο της οποίας καθορίζεται στην παράγραφο 2 του άρθρου 79. Το ανώτατο όριο δαπάνης είναι το συνολικό άθροισμα των ποσών του προϋπολογισμού των φορέων, όπως εγκρίνεται από τη Βουλή. Το ύψος των πιστώσεων⁴ του Προϋπολογισμού Δημοσίων Επενδύσεων 2016 που θα διατεθεί για την εκτέλεση συνεχιζόμενων από τα προηγούμενα έτη έργων, κατά Φορέα και Συλλογική Απόφαση (ΣΑ), καθορίστηκε σύμφωνα με τις διατάξεις του άρθρου 79 του ν. 4270/2014 με την Κοινή Απόφαση των Υπουργών Οικονομίας, Ανάπτυξης και Τουρισμού και Οικονομικών με αριθ. πρτ. 14904/9.2.2016 (ΑΔΑ: Ψ6Α14653Ο7-ΓΕΕ, ΦΕΚ: Β' 274/2016). Με αποφάσεις του Υπουργού Οικονομίας, Ανάπτυξης και Τουρισμού γίνεται κάθε τροποποίηση του αρχικού σχεδιασμού για τα συνεχιζόμενα έργα και η ένταξη νέων έργων στο ΠΔΕ. Η ετήσια πίστωση για κάθε έργο ή μελέτη που καθορίζεται με τη Συλλογική Απόφαση Έργων ή Μελετών, δύναται να ανακατανέμεται στα έργα που έχουν περιληφθεί στην εν λόγω ΣΑ. Η ανακατανομή αυτή πραγματοποιείται με απόφαση του αρμόδιου

Υπουργού ή του αρμόδιου οργάνου των φορέων της Γενικής Κυβέρνησης ή άλλου εξουσιοδοτημένου οργάνου που ορίζεται ως διατάκτης για τη ΣΑ. Με όμοια απόφαση είναι δυνατόν να ανακατανέμονται εγκεκριμένες πιστώσεις έργων μεταξύ ΣΑ του ίδιου διατάκτη τόσο εντός του συγχρηματοδοτούμενου όσο και εντός του εθνικού σκέλους του ΠΔΕ, υπό την προϋπόθεση ότι δεν μεταβάλλεται το άθροισμά τους κατά κατηγορία (εθνικό/ συγχρηματοδοτούμενο). Στη συνέχεια, θα εξηγήσουμε αυτές τις δυο κατηγορίες του ΠΔΕ. **Αναλυτικότερα :**

Α) εθνικό ΠΔΕ, Περιλαμβάνει έργα τα οποία χρηματοδοτούνται αμιγώς από εθνικούς πόρους και εντάσσονται σε Συλλογικές Αποφάσεις (ΣΑ) κωδικών (καθέτων) 0 και 5.

Β) το συγχρηματοδοτούμενο ΠΔΕ περιλαμβάνει έργα που χρηματοδοτούνται από εθνικούς και από πόρους της Ευρωπαϊκής Ένωσης και άλλων Διεθνών Χρηματοδοτικών Οργανισμών και εντάσσονται σε Συλλογικές Αποφάσεις (ΣΑ) των κωδικών (καθέτων) 1,2,3,4,6,7,8,9. Επισημαίνεται ότι στις ΣΑ των κωδικών 1 και 6 εντάσσονται τα έργα της νέας προγραμματικής περιόδου 2014-2020.

Κατά τη διάρκεια της εκτέλεσης του ΠΔΕ, δύνανται με απόφαση του Υπουργού Ανάπτυξης και Ανταγωνιστικότητας:

α) να πραγματοποιούνται μεταφορές του ορίου του Προϋπολογισμού Δημοσίων Επενδύσεων από Φορέα σε Φορέα και στη συνέχεια να μεταβληθούν οι πιστώσεις αν κριθεί απαραίτητο για την επιτυχή υλοποίηση και εκτέλεση του Προγράμματος Δημοσίων Επενδύσεων στο σκέλος των συνολικών δαπανών.

β) να καθορίζονται τα κριτήρια, οι προϋποθέσεις και τα όρια για την ανακατανομή ή/και τη μεταφορά των ορίων του Προϋπολογισμού Δημοσίων Επενδύσεων (ανά Γενική Γραμματεία και ανά υποπρόγραμμα του ΠΔΕ, κ.λπ.), καθώς και οι λεπτομέρειες της εφαρμογής των παραγράφων 2 και 3.

Οι αναγκαίες πιστώσεις για την εκτέλεση του Προγράμματος Δημοσίων Επενδύσεων περιλαμβάνονται σε ειδικό πίνακα του Κρατικού Προϋπολογισμού και δύνανται να μεταβιβάζονται με επιτροπικά εντάλματα. Ο ειδικός πίνακας των δαπανών για έργα δημοσίων επενδύσεων στον Κρατικό Προϋπολογισμό που

αναφέρεται στην προηγούμενη παράγραφο, περιλαμβάνει και τις πιστώσεις για την εκτέλεση έργων δημοσίων επενδύσεων η αξία των οποίων καταβάλλεται από τρίτους. Οι αναγκαίες πιστώσεις για την εκτέλεση του ΠΔΕ εγγράφονται σε Συλλογικές Αποφάσεις (ΣΑ) Φορέων άσκησης πολιτικής επενδύσεων.

3.3.1 Προβλέψεις για το προϋπολογισμό δημοσίων επενδύσεων 2017

Όπως γνωστοποίησε ο κ. Βούτσης, η συζήτηση του νέου προϋπολογισμού θα ξεκινήσει στην αρμόδια Επιτροπή Οικονομικών της Βουλής την Πέμπτη 24 Νοεμβρίου για τέσσερις συνεδριάσεις. Η συζήτηση του στην Ολομέλεια θα αρχίσει την Τρίτη 6 Δεκεμβρίου και θα ολοκληρωθεί τα μεσάνυχτα του Σαββάτου 10 του μηνός, με ονομαστική φανερή ψηφοφορία. Σύμφωνα με την ΕΛΣΤΑΤ το δημόσιο χρέος⁴⁸ διαμορφώθηκε στα 311,16 δισ. ευρώ γ' τρίμηνο 2016, από 315,292 δισ. ευρώ το β' τρίμηνο 2016 και έναντι 303,193 δισ. ευρώ το γ' τρίμηνο 2015 παρουσιάζοντας αύξηση συγκριτικά με το 2015 .

3.4 Κοινωνικός Προϋπολογισμός

Το Υπουργείο Εργασίας , Υπουργεία Κοινωνικής Ασφάλισης και Κοινωνικής Αλληλεγγύης, και Υγείας, σε συνεργασία με τα συναρμόδια Υπουργεία (Εσωτερικών και Διοικητικής Ανασυγκρότησης, Εθνικής Άμυνας, Παιδείας, Έρευνας και Θρησκευμάτων, Ναυτιλίας και Νησιωτικής Πολιτικής) και τη Βουλή των Ελλήνων διαμορφώνουν το κοινωνικό προϋπολογισμό . Για την κατάρτιση του κοινωνικού προϋπολογισμού θα προβούν στις παρακάτω ενέργειες⁵⁰:

- Θα συγκεντρώσουν μέχρι 15.7.2016 και σε κάθε περίπτωση όχι αργότερα από την 29.7.2016 τους συνοπτικούς προϋπολογισμούς όλων των νομικών προσώπων (πίνακες 7, 8, 9 και 10 του Παραρτήματος), τα οποία ανήκουν στον υποτομέα των Οργανισμών Κοινωνικής Ασφάλισης

48 . http://www.huffingtonpost.gr/2017/01/23/oikonomia-elstat-xreos-forologia_n_14332384.html

49. <https://www.taxheaven.gr/laws/circular/view/id/23808>

ή είναι δημόσια νοσοκομεία, σύμφωνα με το Μητρώο Φορέων Γενικής Κυβέρνησης της ΕΛΣΤΑΤ, δηλαδή του συνόλου των ασφαλιστικών ταμείων, του ΕΟΠΥΥ, των νοσοκομείων του ΕΣΥ, των πανεπιστημιακών και λοιπών νοσηλευτικών ιδρυμάτων, ανεξάρτητα από το Υπουργείο που τα εποπτεύει, καθώς και των Υγειονομικών Περιφερειών (ΥΠΕ) - ΠΕΔΥ.

- Αφού επεξεργασθούν τους συνοπτικούς προϋπολογισμούς των ανωτέρω νομικών προσώπων, οι οποίοι πρέπει σε κάθε περίπτωση να κυμαίνονται εντός των ορίων του Κοινωνικού Προϋπολογισμού όπως αυτά προβλέπονται για το έτος 2017, θα προβούν στην αποστολή:

A) Αναλυτικά και συγκεντρωτικά τους πίνακες 7, 8, 9 και 10 του Παραρτήματος των συνοπτικών προϋπολογισμών των νομικών προσώπων ανά υποσύνολο του Κοινωνικού Προϋπολογισμού. Επισημαίνεται ότι στους πίνακες 9 (Νοσοκομεία) και 10 (ΥΠΕ - ΠΕΔΥ) στη στήλη «Προϋπολογισμός 2017», στο σκέλος των εξόδων θα αποτυπωθεί το σύνολο των προϋπολογιζόμενων πληρωμών (νέες και παρελθούσες υποχρεώσεις) του επόμενου οικονομικού έτους, ενώ στη στήλη «2017: Όρια νέων αγορών» θα εμφανιστούν αποκλειστικώς τα νέα όρια αγορών για τα Νοσοκομεία και τις ΥΠΕ-ΠΕΔΥ αντίστοιχα.

B) Του συγκεντρωτικού πίνακα 11 του Παραρτήματος αναλυτικά και συγκεντρωτικά. Σε κάθε περίπτωση υπενθυμίζεται ότι ο πίνακας 11 θα πρέπει να απορρέει και να συμφωνεί κατά υποσύνολο με τους συγκεντρωτικούς πίνακες των συνοπτικών προϋπολογισμών των νομικών προσώπων ως ανωτέρω.

Τα ως άνω στοιχεία, τα οποία πρέπει να συμφωνούν με τα μεγέθη των συγκεντρωτικών πινάκων V και VI και των συνοπτικών προϋπολογισμών, αποστέλλονται στη Διεύθυνση Προϋπολογισμού Γενικής Κυβέρνησης (ΔΠΓΚ) του ΓΛΚ, σε ηλεκτρονική μορφή στην ηλεκτρονική διεύθυνση drpgk@glk.gr από τα Υπουργεία Εργασίας, Κοινωνικής Ασφάλισης και Κοινωνικής Αλληλεγγύης, καθώς και Υγείας έως τις 29.7.2016 και σε κάθε περίπτωση όχι αργότερα από την 19.8.2016. Σε κάθε περίπτωση ισχύουν οι γενικές κατευθύνσεις κατάρτισης

ΠΤΥΧΙΑΚΗ ΕΡΓΑΣΙΑ

προϋπολογισμών των φορέων της Γενικής Κυβέρνησης που αναφέρονται στην παρ. 4 του Μέρους Β', καθώς και η παρ. 2 του Μέρους Γ' της εγκύκλιου που δημοσιεύτηκε με απόφαση του Υπουργού Οικονομικών 2/51568/ΔΠΓΚ/31.5.2016 με θέμα : <<Κατάρτιση Προϋπολογισμού Γενικής Κυβέρνησης οικονομικού έτους 2017>>.

Τα όρια του κοινωνικού προϋπολογισμού για το έτος 2017 περιλαμβάνονται στους πίνακες⁵⁰ V και VI.

Πίνακας 1.5 ,1.6, 1.7

50.

http://www.minfin.gr/documents/20182/257875/2017_%CE%9A%CE%91%CE%A4%CE%91%CE%A1%CE%A4%CE%99%CE%A3%CE%97%20%CE%A0%CE%A5%20%CE%9F%CE%99%CE%9A%20%CE%95%CE%A4%CE%9F%CE%A5%CE%A3.pdf/81b40ce5-f102-495a-8490-de6ee5af6f0e

ΠΤΥΧΙΑΚΗ ΕΡΓΑΣΙΑ

ΠΙΝΑΚΑΣ V. ΟΡΙΑ ΚΟΙΝΩΝΙΚΟΥ ΠΡΟΫΠΟΛΟΓΙΣΜΟΥ ΝΟΣΟΚΟΜΕΙΑ ΚΑΙ ΥΠΕ – ΠΕΔΥ						
(ΠΟΣΑ ΣΕ ΕΚΑΤ. ΕΥΡΩ)						
	ΕΣΥ⁽¹⁾	ΠΕΔΥ	ΝΠΔΔ⁽²⁾	ΠΑΠΑΓΕΩΡΓΙΟΥ	ΩΝΑΣΕΙΟ	ΣΥΝΟΛΟ
Έσοδα	2.467	171	57	116	63	2.875
Μεταβιβάσεις από ΕΟΠΥΥ	790	0	25	40	45	900
Επιχορηγήσεις από τακτικό προϋπολογισμό για λειτουργικές ανάγκες	1.157	92	6	38	7	1.300
Επιχορηγήσεις από τακτικό προϋπολογισμό για αποζημίωση εφημερίων και λοιπών παροχών προσωπικού νοσηλευτικών ιδρυμάτων	289	30	3			321
Επιχορηγήσεις από ΠΔΕ	13	13	0	0	0	26
Αντικριζόμενα έσοδα	140	16	16	27	0	197
Λοιπά έσοδα	79	21	7	12	11	131
Ειδική χρηματοδότηση για αποπληρωμή ληξιπρόθεσμων						0
Έξοδα	2.608	170	54	112	63	3.008
Δαπάνη για φάρμακα, υγειονομικό και ορθοπαιδικό υλικό και αντιδραστήρια	1.568	59	32	35	25	1.719
Μισθοί	44	11	4	39	32	130
Λοιπές κατηγορίες εξόδων	555	42	0	11	6	614
Αντικριζόμενα έξοδα	140	16	16	27	0	197
Δαπάνες επενδύσεων	13	13	0	0		26
Αποζημίωση εφημερίων και λοιπών παροχών προσωπικού νοσηλευτικών ιδρυμάτων	289	30	3			321
Πληρωμές ληξιπρόθεσμων από την ειδική χρηματοδότηση						0
Ταμειακό αποτέλεσμα	-141	1	3	5	0	-132
Δημοσιονομικές προσαρμογές*	640	0	6	8	0	653
Δημοσιονομικό αποτέλεσμα (δεδουλευμένο)	499	1	9	12	0	521

* Με τον όρο δημοσιονομικές προσαρμογές εννοείται η μεταβολή των απλήρωτων υποχρεώσεων προς τρίτους. Για το σύνολο των δημόσιων νοσοκομείων εφαρμόζεται μηχανισμός clawback στη φαρμακευτική δαπάνη, η επίπτωση του οποίου έχει ενσωματωθεί στις δημοσιονομικές προσαρμογές.

(1) Στο ύψος των επιχορηγήσεων του τακτικού προϋπολογισμού προς τα νοσοκομεία του ΕΣΥ περιλαμβάνονται και οι πιστώσεις του ΚΑΕ 2323 (ΕΦ 15-210).

(2) Περιλαμβάνονται τα νοσοκομεία ΑΙΓΙΝΗΤΕΙΟ, ΑΡΕΤΑΙΕΙΟ, ΝΙΜΤΣ.

Τυχόν διαφορές στα αθροίσματα του ανωτέρω πίνακα οφείλονται σε στρογγυλοποιήσεις.

ΠΤΥΧΙΑΚΗ ΕΡΓΑΣΙΑ

ΠΙΝΑΚΑΣ VI. ΟΡΙΑ ΚΟΙΝΩΝΙΚΟΥ ΠΡΟΫΠΟΛΟΓΙΣΜΟΥ ΟΚΑ	
(ποσά σε εκατ. ευρώ)	
	2017
ΑΣΦΑΛΙΣΤΙΚΑ ΤΑΜΕΙΑ	
Έσοδα	36.315
Ασφαλιστικές εισφορές	12.119
ΙΚΑ - ΕΤΑΜ	5.378
ΟΓΑ	473
ΟΑΕΕ	1.336
ΕΤΑΑ	983
ΕΤΕΑΜ	2.457
ΤΕΑΔΥ	
Λοιπά ταμεία	1.492
Ρυθμίσεις οφειλών	878
Μεταβιβάσεις από ΑΚΑΓΕ	400
Κοινωνικοί πόροι	680
Μεταβιβάσεις από τον Τακτικό Προϋπολογισμό	9.496
Έκτακτη επιχορήγηση για εκκαθάριση ληξιπρόθεσμων υποχρεώσεων	
Αντικριζόμενα έσοδα	27
Απόδοση περιουσίας	911
Εισπράξεις υπέρ Δημοσίου και Τρίτων	11.474
Λοιπά έσοδα	330
Δαπάνες	37.536
Συντάξεις	23.790
Κύριας ασφάλισης	20.397
Επικουρικής ασφάλισης	3.393
Λοιπές παροχές ασθένειας (σε είδος και σε χρήμα)	166
Προνοιακές παροχές	1.409
Αποδόσεις εισπράξεων υπέρ τρίτων	11.474
Δαπάνες προσωπικού	232
Λοιπές δαπάνες (λοιπές μεταβιβάσεις σε τρίτους/ διοικητικές δαπάνες/ λοιπές δαπάνες)	465
Εκκαθάριση ληξιπρόθεσμων	
Ταμειακό ισοζύγιο	-1.221
Δημοσιονομικές προσαρμογές*	-73
Δημοσιονομικό αποτέλεσμα	-1.294
ΟΑΕΔ, ΟΕΕ, ΟΕΚ	
Έσοδα	2.723
Ασφαλιστικές εισφορές	1.730
Ρυθμίσεις οφειλών	184
Επιχορηγήσεις από Τακτικό Προϋπολογισμό	505
Επιχορηγήσεις από ΠΔΕ	130
Απόδοση περιουσίας	34
Λοιπά έσοδα	140
Έκτακτη επιχορήγηση για εκκαθάριση ληξιπρόθεσμων υποχρεώσεων	
Δαπάνες	2.445
Προνοιακές παροχές	2.078
Αποδόσεις εισπράξεων υπέρ τρίτων	137
Δαπάνες προσωπικού	95
Λοιπές δαπάνες	135
Έκτακτη επιχορήγηση για εκκαθάριση ληξιπρόθεσμων υποχρεώσεων	
Ταμειακό ισοζύγιο	278
Δημοσιονομικές προσαρμογές*	5
Δημοσιονομικό αποτέλεσμα	283

ΠΤΥΧΙΑΚΗ ΕΡΓΑΣΙΑ

ΠΙΝΑΚΑΣ VI. ΟΡΙΑ ΚΟΙΝΩΝΙΚΟΥ ΠΡΟΥΠΟΛΟΓΙΣΜΟΥ ΟΚΑ	
(ποσά σε εκατ. ευρώ)	
	2017
ΕΟΠΥΥ	
Έσοδα	5.507
Ασφαλιστικές εισφορές	4.468
Ρυθμίσεις οφειλών	102
Κοινωνικοί πόροι	3
Επιχορηγήσεις από Τακτικό Προϋπολογισμό	526
Επιχορηγήσεις από ΠΔΕ	
Απόδοση περιουσίας	49
Εισπράξεις υπέρ Δημοσίου & τρίτων	394
Λοιπά έσοδα	55
Δαπάνες	5.204
Φαρμακευτική δαπάνη	2.430
Λοιπές παροχές ασθένειας	1.390
Αποδόσεις εισπράξεων υπέρ τρίτων	394
Δαπάνες προσωπικού	33
Μεταβιβάσεις προς νοσοκομεία	900
Λοιπές δαπάνες (λοιπές μεταβιβάσεις σε τρίτους/ διοικητικές δαπάνες/ λοιπές δαπάνες)	57
Έκτακτη επιχορήγηση για εκκαθάριση ληξιπρόθεσμων υποχρεώσεων	
Ταμειακό ισοζύγιο	393
Δημοσιονομικές προσαρμογές*	415
Δημοσιονομικό αποτέλεσμα	808

* Με τον όρο δημοσιονομικές προσαρμογές εννοείται η μεταβολή των απλήρωτων υποχρεώσεων προς τρίτους. Στα ποσά του ανωτέρω πίνακα δεν έχουν συμπεριληφθεί προβλέψεις για τις επιπτώσεις από την εφαρμογή των διατάξεων του ν.4387/2016 (Α'85) περί σύστασης Ενιαίου Φορέα Κοινωνικής Ασφάλισης – ΕΦΚΑ.

Πίνακας 3.22 Ενοποιημένος κοινωνικός προϋπολογισμός σε ταμειακή βάση (σε εκατ. ευρώ)		
	2016 Εκτιμήσεις	2017 Προβλέψεις
Έσοδα	34.385	40.237
Ασφαλιστικές εισφορές	18.768	20.071
Έσοδα από τόκους	230	230
Λοιπά έσοδα	1.422	1.421
Μεταβιβάσεις από Τακτικό Προϋπολογισμό	13.354	17.964
εκ των οποίων μεταβιβάσεις για την καταβολή συντάξεων Δημοσίου Ιανουαρίου 2017	580	
Μεταβιβάσεις από ΠΔΕ	196	156
Μεταβιβάσεις από άλλους φορείς Γενικής Κυβέρνησης	395	395
Έξοδα	35.008	41.036
Αμοιβές προσωπικού	812	820
Συντάξεις	23.466	29.211
Λοιπές μεταβιβάσεις	7.465	7.521
Διοικητικές και λοιπές δαπάνες ⁽²⁾	3.252	3.471
Μεταβιβάσεις σε λοιπούς φορείς ΓΚ εκτός κοινωνικού προϋπολογισμού ⁽³⁾	12	12
Ισοζύγιο⁽¹⁾	-643	-799

(1) Περιλαμβάνεται το ισοζύγιο των ΟΚΑ, νοσοκομείων και ΠΕΔΥ.

(2) Περιλαμβάνονται και οι δαπάνες προμηθειών αγαθών και υπηρεσιών των δημόσιων νοσοκομείων.

(3) Αφορούν μεταβιβάσεις προς το ΕΚΑΒ.

Πίνακας 1.8 (Εισηγητική έκθεση προϋπολογισμού 2017, Νοέμβριος 2016)

Από τους παραπάνω πίνακες προκύπτουν τα παρακάτω. Τα έσοδα του ενοποιημένου κοινωνικού προϋπολογισμού για το 2017 προβλέπονται στα 40.237 δηλαδή αυξημένα κατά 5.872 εκατ. ευρώ σε σχέση με το 2016, κυρίως λόγω της ενσωμάτωσης της κρατικής επιχορηγήσεις και των εισφορών εργαζομένων που αφορούν τους ασφαλισμένους έως 31/12/2010 του δημόσιου τομέα, στους οποίους πλέον οι συντάξεις καταβάλλονται από τον Ενιαίο Φορέα Κοινωνικής Ασφάλισης (Ε.Φ.Κ.Α.), ενώ μέχρι πρότινος καταβάλλονταν από το τακτικό προϋπολογισμό. Από την άλλη τα έξοδα προβλέπονται αυξημένα κατά 6.028 εκατ. Ευρώ σε σχέση με το 2016, για τον ίδιο λόγο, κυρίως λόγω της ενσωμάτωσης της συνταξιοδοτικής δαπάνης του δημόσιου.

Για το 2017 το ταμειακό ισοζύγιο των Οργανισμών Κοινωνικής Ασφάλισης (Ασφαλιστικά Ταμεία, Οργανισμοί Απασχόλησης, ΕΟΠΥΥ) και των Νοσοκομείων-ΠΕΔΥ προβλέπεται ότι θα διαμορφωθεί σε έλλειμμα ύψους 799 εκατ. ευρώ. Ενώ για το 2016 το ταμειακό ισοζύγιο των Οργανισμών Κοινωνικής Ασφάλισης και των Νοσοκομείων-ΠΕΔΥ εκτιμάται ότι θα διαμορφωθεί σε έλλειμμα ύψους 643 εκατ. ευρώ έναντι πρόβλεψης στόχου για έλλειμμα ύψους 2,089δισ. ευρώ.

Ωστόσο, σε δημοσιονομική βάση, το αποτέλεσμα για το 2016 εκτιμάται σε πλεόνασμα ύψους 225 εκατ. ευρώ, έναντι πρόβλεψης ελλείμματος ύψους 589 εκατ. ευρώ. Η εξέλιξη αυτή οφείλεται κυρίως στην αύξηση των μεταβιβάσεων από τον Τακτικό Προϋπολογισμό ύψους 580 εκατ. ευρώ, για την καταβολή της συνταξιοδοτικής δαπάνης του Δημοσίου του Ιανουαρίου 2017. Για το 2017, το δημοσιονομικό αποτέλεσμα εκτιμάται ότι θα διαμορφωθεί σε πλεόνασμα ύψους 233 εκατ. ευρώ, ως απόρροια κυρίως της εκτιμώμενης βελτίωσης των απλήρωτων υποχρεώσεων κατά 1,032 δισ. ευρώ για το σύνολο των οργανισμών κοινωνικής ασφάλισης και των νοσοκομείων - ΠΕΔΥ.

Για τα έσοδα προβλέπεται οι ασφαλιστικές εισφορές για το 2017 , να διαμορφωθούν στις 20.071 εκατ. ευρώ ,δηλαδή αυξήθηκαν από το 2016 που ήταν 18.768 . Αυτό οφείλεται τόσο στην αύξηση των εισφορών σε κατηγορίες αυτοαπασχολούμενων και αγροτών, όσο και στην καταβολή από 1/1/2017 εργοδοτικής εισφοράς από το Δημόσιο και των εισφορών εργαζομένων προς τον ΕΦΚΑ.

Οι μεταβιβάσεις από το τακτικό προϋπολογισμό (εκ των όποιο οι μεταβιβάσεις για τη καταβολή συντάξεων Δημοσίου Ιανουαρίου 2017 είναι 580 εκατ. Ευρώ) προβλέπεται να ανέλθουν στα 17.964 για το 2017 έναντι 13.354 το 2016 . Από την άλλη τα έξοδα των συντάξεων προβλέπονται αυξημένα στα 29.211 εκατ. ευρώ το 2017 από τα 23.466 εκατ. ευρώ το 2016 , λόγω της καταβολής των κύριων συντάξεων του Δημοσίου από τον ΕΦΚΑ από την 1/1/2017.

Πέραν του ενοποιημένου κοινωνικού προϋπολογισμού του 2017 έχουμε τον αναλυτικό κοινωνικό προϋπολογισμό ο οποίος είναι ο προϋπολογισμός φορέων κοινωνικής ασφάλισης και νοσοκομείων – ΠΕΔΥ .Παρατηρώντας και μελετώντας το προϋπολογισμό φορέων κοινωνικής ασφάλισης και νοσοκομείων– ΠΕΔΥ ότι σημαντικές αλλαγές δεν έχουμε πέραν τον ασφαλιστικών εισφορών και τον μεταβιβάσεων από το τακτικό προϋπολογισμό λόγο κυρίως της αυξημένης επιχορήγησης προς τον ΕΦΚΑ λόγω της ενσωμάτωσης των συντάξεων του Δημοσίου ,που μέχρι τώρα αποτελούσε δαπάνη για το τακτικό προϋπολογισμό . Επίσης , προβλέπεται για τους φορείς

κοινωνικής ασφάλισης στο ισοζύγιο κατά ESA⁵² έλλειμμα 748 εκατ. ευρώ. Αντιθέτως, στις προβλέψεις για το ισοζύγιο κατά ESA από τον ΟΑΕΔ , ΟΕΕ και ΟΕΚ έχουμε πλεόνασμα 182 εκατ. ευρώ . Ομοίως, το ταμειακό αποτέλεσμα προβλέπεται από τον ΕΟΠΥΥ σε έλλειμμα ύψους 151 εκατ. ευρώ ,ενώ σε δημοσιονομική βάση το αποτέλεσμα του οργανισμού εκτιμάται σε πλεόνασμα που ανέρχεται στα 314 εκατ. ευρώ . Στον ν. 4387/16 προβλέφθηκε η διατήρηση της ασφαλούς νομικής προσωπικότητας των οργανισμών NAT και ΟΓΑ και μετά την έναρξη λειτουργίας των ΕΦΚΑ , για την άσκηση των μη ασφαλιστικών αρμοδιοτήτων τους. Το ισοζύγιο των προϋπολογισμών του NAT και ΟΓΑ αναμένεται να είναι ισοσκελισμένο ,τόσο σε ταμειακή όσο και δημοσιονομική βάση. Τελειώνοντας, τα νοσοκομεία προβλέπεται να έχουν θετικό δημοσιονομικό αποτέλεσμα τόσο το 2016 όσο και το 2017. Το 2016 αναμένεται να ανέλθει το ταμειακό αποτέλεσμα στα 432 εκατ. ευρώ. Η εμφανιζόμενη συσσώρευση απλήρωτων υποχρεώσεων θα αντιμετωπιστεί από την ειδική χρηματοδότηση του προγράμματος εκκαθάρισης ληξιπρόθεσμων υποχρεώσεων και αναμένεται να εξαλειφθεί πλήρως μέχρι τη λήξη του τρέχοντος οικονομικού έτους, με την προϋπόθεση της ύπαρξης επαρκούς χρηματοδότησης και της συνεχιζόμενης ταχείας υλοποίησης του προγράμματος πληρωμών. Για αυτό, ενώ το 2017 στο ταμείο τα έξοδα αυξάνονται και υπάρχει έλλειμμα ύψους 137 εκατ. τελικά το ταμείο έχει πλεόνασμα ύψους 486 εκατ. ευρώ , λόγω της συνέχισης του παραπάνω προγράμματος, δηλαδή των σχεδιασμών του Υπουργείου Υγείας , και των διατάξεων του ν. 4336/2015 θα γίνουν οι απαραίτητες παρεμβάσεις για την αποτελεσματικότερη και αποδοτικότερη λειτουργία τους.

52.

http://www.minfin.gr/documents/20182/257875/2017_%CE%9A%CE%91%CE%A4%CE%91%CE%A1%CE%A4%CE%99%CE%A3%CE%97%20%CE%A0%CE%A5%20%CE%9F%CE%99%CE%9A%20%CE%95%CE%A4%CE%9F%CE%A5%CE%A3.pdf/81b40ce5-f102-495a-8490-de6ee5af6f0e

ΠΤΥΧΙΑΚΗ ΕΡΓΑΣΙΑ

Πίνακας 3.23 Προϋπολογισμοί φορέων κοινωνικής ασφάλισης και νοσοκομείων – ΠΕΔΥ (σε εκατ. ευρώ)		
	2016 Εκτιμήσεις	2017 Προβλέψεις
I. Φορείς κοινωνικής ασφάλισης		
α) ΕΦΚΑ, ΕΤΕΑΕΠ κ.λπ.		
Έσοδα	35.808	42.014
Ασφαλιστικές εισφορές	11.342	12.848
Ρύθμιση οφειλών	1.013	878
Μεταβιβάσεις από ΑΚΑΓΕ	395	395
Κοινωνικοί πόροι	706	662
Μεταβιβάσεις από τακτικό προϋπολογισμό	10.083	14.669
<i>εκ των οποίων μεταβιβάσεις για την καταβολή συντάξεων Δημοσίου Ιανουαρίου 2017</i>	<i>580</i>	
Αντικριζόμενα έσοδα	27	28
Απόδοση περιουσίας	911	911
Εισπράξεις υπέρ Δημοσίου και τρίτων	11.095	11.362
Λοιπά έσοδα	236	260
Έξοδα	36.561	42.701
Συντάξεις	23.466	29.211
Κύριας ασφάλισης	19.788	25.780
Επικουρικής ασφάλισης	3.678	3.431
Λοιπές παροχές ασθένειας	192	192
Προνοιακές παροχές	1.250	1.395
Λοιπές μεταβιβάσεις σε τρίτους	78	78
Απόδοση εισπράξεων τρίτων	11.095	11.362
Λοιπές δαπάνες	228	224
Δαπάνες προσωπικού	233	219
Διοικητικές δαπάνες	19	19
Ταμειακό ισοζύγιο	-753	-687
Εθνικολογιστικές προσαρμογές	-273	-61
Ισοζύγιο κατά ESA	-1.026	-748
β) ΟΑΕΔ, ΟΕΕ, ΟΕΚ		
Έσοδα	2.758	2.729
Ασφαλιστικές εισφορές	1.671	1.736
Ρύθμιση οφειλών	226	184
Μεταβιβάσεις από τακτικό προϋπολογισμό	517	505
Μεταβιβάσεις από ΠΔΕ	170	130
Απόδοση περιουσίας	34	34
Εισπράξεις υπέρ Δημοσίου και τρίτων	137	137
Λοιπά έσοδα	3	3
Έξοδα	2.441	2.552
Επιδόματα ανεργίας	887	887
Προγράμματα απασχόλησης	500	604
Λοιπές προνοιακές παροχές	135	135
Μεταβιβάσεις στο ΙΚΑ	551	555
Απόδοση εισπράξεων τρίτων	137	137
Δαπάνες προσωπικού	96	99
Λοιπές δαπάνες	135	135
Ταμειακό ισοζύγιο	317	177
Εθνικολογιστικές προσαρμογές	5	5
Ισοζύγιο κατά ESA	322	182

Πίνακας 1.9 (Εισηγητική έκθεση προϋπολογισμού 2017, Νοέμβριος 2016)

ΠΤΥΧΙΑΚΗ ΕΡΓΑΣΙΑ

Δαπάνες προσωπικού	96	99
Λοιπές δαπάνες	135	135
Ταμειακό ισοζύγιο	317	177
Εθνικολογιστικές προσαρμογές	5	5
Ισοζύγιο κατά ESA	322	182
γ) ΕΟΠΥΥ		
Έσοδα	5.538	5.252
Ασφαλιστικές εισφορές	4.391	4.323
Ρύθμιση οφειλών	125	102
Κοινωνικοί πόροι	3	3
Μεταβιβάσεις από τακτικό προϋπολογισμό	526	326
Απόδοση περιουσίας	49	49
Εισπράξεις υπέρ Δημοσίου και τρίτων	394	394
Λοιπά έσοδα	50	55
Έξοδα	5.806	5.403
Φαρμακευτική δαπάνη	2.500	2.270
Λοιπές παροχές ασθενείας	1.923	1.750
Απόδοση εισπράξεων τρίτων	394	394
Δαπάνες προσωπικού	32	32
Διοικητικές δαπάνες	57	57
Μεταβιβάσεις προς φορείς Γενικής Κυβέρνησης εκ των οποίων σε νοσοκομεία	900	900
Εκκαθάριση απλήρωτων υποχρεώσεων από ειδική πίστωση	668	668
Ταμειακό ισοζύγιο	-268	-151
Εθνικολογιστικές προσαρμογές	766	485
Ισοζύγιο κατά ESA	498	314

Στην επόμενη σελίδα έχουμε το πίνακα 1.10 (Εισηγητική έκθεση προϋπολογισμού 2017, Νοέμβριος 2016)

ΠΤΥΧΙΑΚΗ ΕΡΓΑΣΙΑ

**Πίνακας 3.23 Προϋπολογισμοί φορέων κοινωνικής ασφάλισης και νοσοκομείων – ΠΕΔΥ
(σε εκατ. ευρώ)**

	2016 Εκτιμήσεις	2017 Προβλέψεις
Δ) ΟΓΑ, ΝΑΤ (μη ασφαλιστικές αρμοδιότητες)		
Έσοδα	0	235
Μεταβιβάσεις από τακτικό προϋπολογισμό		235
Έξοδα	0	235
Παροχή σε ανασφάλιστους υπερηλικές		130
Επίδομα ανασφάλιστων υπερηλικών		80
Δαπάνες προσωπικού		15
Διοικητικές δαπάνες		10
Ταμειακό ισοζύγιο	0	0
Εθνικολογιστικές προσαρμογές	0	0
Ισοζύγιο κατά ΕΣΑ	0	0
Συνολικό ταμειακό ισοζύγιο ΦΚΑ	-704	-661
Εθνικολογιστικές προσαρμογές	498	409
Συνολικό ισοζύγιο ΦΚΑ κατά ΕΣΑ	-206	-252
Ια. Νοσοκομεία		
Έσοδα	2.717	2.732
Ίδια έσοδα	117	120
Μεταβιβάσεις από Τακτικό Προϋπολογισμό	1.493	1.500
Μεταβιβάσεις από φορείς κοινωνικής ασφάλισης	888	888
Μεταβιβάσεις από ΠΔΕ	13	13
Αντικριζόμενα έσοδα	206	212
Έξοδα	2.656	2.869
Αγαθά	1.651	1.614
εκ των οποίων		
φάρμακα	707	690
Υγειονομικό υλικό	505	575
Ορθοπαιδικό υλικό	118	178
Αντιδραστήρια	187	217
Λοιπές κατηγορίες	134	154
Δαπάνες προσωπικού	403	413
Υπηρεσίες	383	418
Δαπάνες για επενδύσεις	13	13
Αντικριζόμενα έξοδα	206	212
Ταμειακό ισοζύγιο	61	-137
Εθνικολογιστικές προσαρμογές	371	623
Ισοζύγιο κατά ΕΣΑ	432	486
ΙΙβ.ΥΠΕ – ΠΕΔΥ		
Έσοδα	177	171
Ίδια έσοδα	20	21
Μεταβιβάσεις από Τακτικό Προϋπολογισμό	129	122
Μεταβιβάσεις από φορείς κοινωνικής ασφάλισης		
Μεταβιβάσεις από ΠΔΕ	13	13
Αντικριζόμενα έσοδα	15	16
Έξοδα	177	171
Αγαθά	73	73
εκ των οποίων		
φάρμακα	23	23
Υγειονομικό υλικό	20	20
Ορθοπαιδικό υλικό	1	1
Αντιδραστήρια	15	15
Λοιπές κατηγορίες	14	14
Δαπάνες προσωπικού	48	42
Υπηρεσίες	28	28
Δαπάνες για επενδύσεις	13	13
Αντικριζόμενα έξοδα	15	16
Ταμειακό ισοζύγιο	0	0
Εθνικολογιστικές προσαρμογές	0	0
Ισοζύγιο κατά ΕΣΑ	0	0
Ταμειακό ισοζύγιο νοσοκομείων – ΠΕΔΥ	61	-137
Εθνικολογιστικές προσαρμογές νοσοκομείων – ΠΕΔΥ	371	623
Ισοζύγιο νοσοκομείων – ΠΕΔΥ κατά ΕΣΑ	431	486
Συνολικό ταμειακό ισοζύγιο κοινωνικού προϋπολογισμού	-643	-799
Συνολικές εθνικολογιστικές προσαρμογές κοινωνικού προϋπολογισμού	869	1.032
Συνολικό ισοζύγιο κοινωνικού προϋπολογισμού κατά ΕΣΑ	225	233

3.5 Κατάσταση χρηματοοικονομικής θέσης της Κεντρικής Διοίκησης

3.5.1 ΑΠΟΛΟΓΙΣΜΟΣ

Σύμφωνα με το άρθρο 163 του νόμου 4270/14 εξηγείται η έννοια και η κατάρτιση του απολογισμού. Το άρθρο αναφέρει τα εξής σχετικά με τον απολογισμό.

Άρθρο 163

Έννοια και Κατάρτιση Απολογισμού

Ο απολογισμός είναι ο νομός στον οποίο εμφανίζονται τα αποτελέσματα της εκτέλεσης του Κρατικού Προϋπολογισμού κάθε οικονομικού έτους, καθώς και οι υπερβάσεις πιστώσεων που σημειώθηκαν κατά το ίδιο έτος. Σημαντική σημείωση εδώ είναι ότι ο απολογισμός συντάσσεται μετά την εκτέλεση του προϋπολογισμού. Ο Απολογισμός καταρτίζεται από το Γενικό Λογιστήριο του Κράτους, με βάση τα στοιχεία που υποβάλλουν σε αυτό οι αρμόδιες υπηρεσίες, αφού ληφθούν υπόψη και οι αναγγελθείσες, μέχρι τέλος Μαΐου του έτους κατά το οποίο καταρτίζεται ο Απολογισμός, μεταβολές που έχει επιφέρει το Ελεγκτικό Συνέδριο στις διαχειριστικές πράξεις των υπολόγων.

Ο απολογισμός παρουσιάζει με απόλυτη ακρίβεια τα πραγματικά έσοδα και έξοδα κατά το κλείσιμο της χρήσης, σε αντίθεση με τον προϋπολογισμό, ο οποίος περιέχει προβλέψεις⁵³. Ο απολογισμός διακρίνεται στον απολογισμό εσόδων και τον απολογισμό εξόδων. Τα έσοδα και τα έξοδα κατατάσσονται στον απολογισμό ομοίως με τον προϋπολογισμό.

Όσον αφορά τον απολογισμό των εσόδων εμφανίζει κατ' είδος (κωδικό αριθμό) το σύνολο:

α. των προϋπολογισθέντων εσόδων,

β. των βεβαιωθέντων εσόδων,

53. Ελένη Κυριακοπούλου, Δημοσιονομικό Δίκαιο: δημόσιο λογιστικό-φορολογικό δίκαιο, Σύγχρονη Εκδοτική, σελ. 75, 76

- γ. των διαγραφέντων εσόδων,
- δ. των υπολοίπων των βεβαιωθέντων μετά την αφαίρεση των διαγραφέντων,
- ε. των εισπραχθέντων και
- στ. των υπολοίπων που απέμειναν για είσπραξη.

Στον απολογισμό των εξόδων αφανίζονται κατά φορέα, ειδικό φορέα και είδος δαπάνης (κωδικό αριθμό) το σύνολο:

- α. των πιστώσεων που έχουν προϋπολογισθεί,
- β. των πιστώσεων όπως έχουν διαμορφωθεί,
- γ. των εξόδων που έχουν πληρωθεί,
- δ. των πιστώσεων που δεν έχουν διατεθεί,
- ε. των τυχόν υπερβάσεων από τις πιστώσεις όπως έχουν διαμορφωθεί⁵⁴.

Γενικότερα, ο απολογισμός αναπτύσσεται σε πέντε στήλες κατά Κ.Α.Ε. και εμφανίζει⁵⁵:

- ✓ Τα προϋπολογισθέντα έσοδα και έξοδα.
- ✓ Τις μεταγενέστερες συμπληρώσεις και τροποποιήσεις.
- ✓ Τα πραγματοποιηθέντα έσοδα (είσπραχθέντα) και έξοδα (ενταλθέντα).
- ✓ Τα έσοδα και έξοδα που έχουν πραγματοποιηθεί επί πλέον ή ελατών.
- ✓ Το πλεόνασμα ή έλλειμμα.

54.

[http://www.kollintzas.gr/%CE%A6%CE%91%CE%9A%CE%95%CE%9B%CE%9F%CE%A3%20%CE%94%CE%99%CE%9A%CE%91%CE%A3%CE%A4%CE%A9%CE%9D/%CE%A5%CE%A0%CE%9F%CE%94%CE%95%CE%99%CE%93%CE%9C%CE%91%20%CE%A3%CE%97%CE%9C%CE%95%CE%99%CE%A9%CE%A3%CE%95%CE%A9%CE%9D/%CE%94%CE%97%CE%9C%CE%9F%CE%A3%CE%99%CE%9F%CE%9D%CE%9F%CE%9C%CE%99%CE%9A%CE%9F%20%CE%94%CE%99%CE%9A%CE%91%CE%99%CE%9F/%CE%A0%CF%81%CE%BF%CF%8B%CF%80%CE%BF%CE%BB%CE%BF%CE%B3%CE%B9%CF%83%CE%BC%CF%8C%CF%82%20\(%CE%93%CE%B5%CE%BD.%20%CE%A7%CE%B1%CF%81%CE%B1%CE%BA%CF%84%CE%B7%CF%81%CE%B9%CF%83%CF%84%CE%B9%CE%BA%CE%AC-%CE%91%CF%80%CE%BF%CE%BB%CE%BF%CE%B3%CE%B9%CF%83%CE%BC%CF%8C%CF%82-%CE%99%CF%83%CE%BF%CE%BB%CE%BF%CE%B3%CE%B9%CF%83%CE%BC%CF%8C%CF%82\).pdf](http://www.kollintzas.gr/%CE%A6%CE%91%CE%9A%CE%95%CE%9B%CE%9F%CE%A3%20%CE%94%CE%99%CE%9A%CE%91%CE%A3%CE%A4%CE%A9%CE%9D/%CE%A5%CE%A0%CE%9F%CE%94%CE%95%CE%99%CE%93%CE%9C%CE%91%20%CE%A3%CE%97%CE%9C%CE%95%CE%99%CE%A9%CE%A3%CE%95%CE%A9%CE%9D/%CE%94%CE%97%CE%9C%CE%9F%CE%A3%CE%99%CE%9F%CE%9D%CE%9F%CE%9C%CE%99%CE%9A%CE%9F%20%CE%94%CE%99%CE%9A%CE%91%CE%99%CE%9F/%CE%A0%CF%81%CE%BF%CF%8B%CF%80%CE%BF%CE%BB%CE%BF%CE%B3%CE%B9%CF%83%CE%BC%CF%8C%CF%82%20(%CE%93%CE%B5%CE%BD.%20%CE%A7%CE%B1%CF%81%CE%B1%CE%BA%CF%84%CE%B7%CF%81%CE%B9%CF%83%CF%84%CE%B9%CE%BA%CE%AC-%CE%91%CF%80%CE%BF%CE%BB%CE%BF%CE%B3%CE%B9%CF%83%CE%BC%CF%8C%CF%82-%CE%99%CF%83%CE%BF%CE%BB%CE%BF%CE%B3%CE%B9%CF%83%CE%BC%CF%8C%CF%82).pdf) , 55. Σημειώσεις Λογιστικό Δημοσίου και ΝΠΔΔ, Γκούμας Σπυρίδων

Δηλ. η διαφορά που προκύπτει από τη σύγκριση των πραγματοποιηθέντων εσόδων και εξόδων. (Πλεόνασμα εσόδων = κέρδος. Πλεόνασμα εξόδων = έλλειμμα).

- ✓ το μεταφερόμενο ταμειακό υπόλοιπο από τις προηγούμενες χρήσεις.
- ✓ τα πραγματοποιηθέντα έσοδα και έξοδα στη χρήση, και
- ✓ το μεταφερόμενο εις νέον ποσό (διαφορά εξόδων από το άθροισμα του ταμειακού υπολοίπου + τα έσοδα .

3.5.2 Ισολογισμός

Ισολογισμός⁵⁶ (Κατάσταση Χρηματοοικονομικής Θέσης) είναι ο νόμος ο οποίος εμφανίζεται σε λογιστικό πίνακα και απεικονίζει τη χρηματοοικονομική κατάσταση του κράτους . Ο ισολογισμός καταρτίζεται μια δεδομένη χρονική στιγμή με σαφήνεια και χρησιμοποιώντας έγκυρα στοιχεία. Ο Ισολογισμός καταρτίζεται από το Γενικό Λογιστήριο του Κράτους, βάσει των στοιχείων που υποβάλλουν σε αυτό οι αρμόδιες υπηρεσίες, αφού ληφθούν υπόψη και οι αναγγελθείσες, μέχρι το τέλος Μαΐου του έτους κατά το οποίο καταρτίζεται, μεταβολές που έχει επιφέρει το Ελεγκτικό Συνέδριο στις διαχειριστικές πράξεις των υπολόγων. Ο Ισολογισμός (Κατάσταση Χρηματοοικονομικής Θέσης) παρέχει πληροφορίες για τη σύνθεση του ενεργητικού και του παθητικού, καθώς και για το ύψος και την δομή του καθαρού ενεργητικού του Δημοσίου.

Οι πληροφορίες αυτές, εκτός από τις ανάγκες της λογοδοσίας, βοηθούν τους χρήστες να εκτιμήσουν την ικανότητα του Δημοσίου να αντιμετωπίσει τις υποχρεώσεις του, αλλά και να προβλέψουν τόσο τις μελλοντικές δανειακές ανάγκες του Δημοσίου, όσο και την ικανότητα του Δημοσίου να αντλήσει τα απαραίτητα δανειακά κεφάλαια. Για την , κατάρτιση του Ισολογισμού εφαρμόζονται οι διατάξεις των άρθρων 158 και 159.

56. από άρθρο 165 του νόμου 4270/14

Σύμφωνα με τις διατάξεις αυτές ισχύει ότι ο ισολογισμός (Κατάσταση Χρηματοοικονομικής Θέσης), η Κατάσταση Χρηματοοικονομικής Επίδοσης, η Κατάσταση Μεταβολής της Καθαρής Θέσης Πολιτών και η Κατάσταση Ταμειακών Ροών καταρτίζονται σύμφωνα με τους κανόνες της Διπλογραφικής Λογιστικής και σύμφωνα με τις αρχές της Λογιστικής Τροποποιημένης Ταμειακής Βάσης.

Το Λογιστικό Σχέδιο⁵⁷ της Κεντρικής Διοίκησης καθιερώνεται με προεδρικό διάταγμα, που εκδίδεται με πρόταση του Υπουργού Οικονομικών. Στο Λογιστικό αυτό Σχέδιο καθορίζονται οι βασικές λογιστικές αρχές που το διέπουν, το σύστημα της λογιστικής καταγραφής, οι επί μέρους λογαριασμοί, η περίοδος τακτοποιήσεων των λογιστικών εγγραφών, τα τηρούμενα βιβλία, ο τρόπος τήρησης αυτών και κάθε άλλο σχετικό θέμα. Έως την έκδοση του προεδρικού διατάγματος που εκδίδεται με πρόταση του Υπουργού Οικονομικών, εξακολουθεί να ισχύει το π. δ. 15/2011 (Α' 30).

Οι λογαριασμοί λογιστικής των Δ.Ο.Υ. και δημοσίων ταμείων εξακολουθούν να τηρούνται σε ταμειακή βάση και διακρίνονται σε λογαριασμούς που εμφανίζουν την εκτέλεση του προϋπολογισμού και σε λογαριασμούς που απεικονίζουν την εκτός προϋπολογισμού χρηματική διαχείριση. Η κίνησή τους εισάγεται με αντιστοίχιση στους λογαριασμούς του νέου λογιστικού σχεδίου της Κεντρικής Διοίκησης. Με απόφαση του Υπουργού Οικονομικών συστήνονται και τροποποιούνται οι λογαριασμοί των Δ.Ο.Υ. και των δημόσιων ταμείων και καθορίζεται ο τρόπος κίνησής τους. Με την έναρξη ισχύος του προεδρικού διατάγματος της παραγράφου 2 του άρθρου 156⁵⁸ του νόμου 4270/14, παύει η ισχύς των άρθρων 158 και 159 του νόμου 4270/14.

57. εκδίδεται. νέο ΚΑΕ με τις τροποποιήσεις ή τους καινούργιους κωδικούς που μπορεί να έχει

58. Σύμφωνα με το άρθρο 156 παράγραφος 2 ισχύει το παρακάτω εδάφιο: << Με προεδρικό διάταγμα, που εκδίδεται με πρόταση του Υπουργού Οικονομικών, καθορίζονται οι βασικές αρχές του Λογιστικού Σχεδίου της Γενικής Κυβέρνησης και το περιεχόμενό του. Με το ίδιο προεδρικό διάταγμα καθορίζονται, μέσα στα πλαίσια του Γενικού Λογιστικού Σχεδιασμού της Γενικής Κυβέρνησης, οι επιμέρους λογαριασμοί, τα τηρούμενα βιβλία και ο τρόπος τήρησης αυτών και κάθε άλλο σχετικό θέμα>>.

3.5.3 Έλεγχος και έγκριση Απολογισμού και Ισολογισμού από το Ελεγκτικό Συνέδριο

Τα Ν.Π.Δ.Δ. φορείς της Γενικής Κυβέρνησης είναι υποχρεωμένα να καταρτίσουν και να υποβάλλουν στα αρμόδια όργανα τον απολογισμό εσόδων και τον απολογισμό εξόδων του έτους 2016 έως 30.6.2016 προς έγκριση με πλήρη και οριστικοποιημένα στοιχεία. Επισημαίνουμε ότι τα στοιχεία αυτά , πέραν της ημερομηνίας αυτής δε μεταβάλλονται.

Σύμφωνα με το άρθρο 167 του νόμου 4270/14, ο Απολογισμός και ο Ισολογισμός (Κατάσταση Χρηματοοικονομικής Θέσης) του Κράτους μαζί με τις λοιπές χρηματοοικονομικές καταστάσεις αποστέλλονται από το Υπουργείο Οικονομικών στην αρμόδια υπηρεσία Επιτρόπου του Ελεγκτικού Συνεδρίου. Εκεί ελέγχουν την ορθότητα και την αξιοπιστία τους και μετά τις επιστρέφουν στο Γενικό Λογιστήριο του Κράτους μέσα σε δύο μήνες από την αποστολή τους μαζί με τις τυχόν παρατηρήσεις που περιλαμβάνονται στην Έκθεσή της. Ο Υπουργός Οικονομικών εκφράζει εγγράφως τις απόψεις και τα σχόλιά του πάνω στις παρατηρήσεις του Ελεγκτικού Συνεδρίου και τα διαβιβάζει στο Ελεγκτικό Συνέδριο εντός είκοσι ημερών από την αποστολή τους. Ύστερα το Ελεγκτικό Συνέδριο, λαμβάνοντας υπόψη την έκθεση αλλά και τις διατυπωθείσες απόψεις του Υπουργού Οικονομικών, κρίνει επί της ορθότητας και της αξιοπιστίας του Ισολογισμού, του Απολογισμού και των λοιπών Χρηματοοικονομικών Καταστάσεων του Κράτους με Έκθεσή του, την οποία αποστέλλει στο Υπουργείο Οικονομικών μέχρι και τέλος Οκτωβρίου κάθε έτους. Ο Απολογισμός, ο Ισολογισμός και οι λοιπές Χρηματοοικονομικές Καταστάσεις της Κεντρικής Διοίκησης μαζί με την δήλωση του Ελεγκτικού Συνεδρίου, εισάγονται από τον Υπουργό Οικονομικών για κύρωση στη Βουλή, το αργότερο μέχρι τέλος Νοεμβρίου κάθε έτους και πάντως πριν από την κατάθεση στη Βουλή του Κρατικού Προϋπολογισμού για το νέο έτος.

Σύμφωνα με το άρθρο 2 παρ.7 του Α.Ν.281/36 και από τον Υπουργό Οικονομικών, ο απολογισμός θα υποβληθεί, ύστερα από την έγκρισή του από τον εποπτεύοντα Υπουργό, στη Διεύθυνση 39^η Ν.Π.Δ.Δ. του Γ.Λ.Κ., για την τελική έγκριση του ΥΠΟΙΚ.

Στην περίπτωση κατά την οποία ο προϋπολογισμός του νομικού προσώπου εγκρινόταν από τον μετακλητό Νομάρχη και τώρα από τις Υ.Δ.Ε.⁵⁹, σύμφωνα με το άρθρο 23 παρ. 4δ του Ν.2362/95, ο απολογισμός και ο ισολογισμός υποβάλλονται στην αρμόδια Υ.Δ.Ε., ο Προϊστάμενος της Υ.Δ.Ε. εγκρίνει τον απολογισμό με απόφασή του. Κατ' εξαίρεση για ορισμένα Ν.Π.Δ.Δ. (Ασφαλιστικοί. Οργανισμοί, Ο.Τ.Α., Κληροδοτήματα, Ο.Α.Ε.Δ., Κ.Τ.Γ.Κ. & Δασών, Ταμεία Εθν. Άμυνας, Στόλου και Αερ. Άμυνας, Λέσχη Αξιωματικών Ε.Δ. κ.λπ.) ο απολογισμός και ο ισολογισμός τους εγκρίνεται τελικά από το όργανο που τα εποπτεύει.

59. Υ.Δ.Ε. = Υπηρεσία Δημοσιονομικού Έλεγχου

ΠΤΥΧΙΑΚΗ ΕΡΓΑΣΙΑ

ΠΑΡΑΡΤΗΜΑ 1

Υπουργείο⁽¹⁾

ΔΑΠΑΝΕΣ ΤΑΚΤΙΚΟΥ ΠΡΟΫΠΟΛΟΓΙΣΜΟΥ ΚΑΤΑ ΚΑΤΗΓΟΡΙΑ έτους 2017 (Ποσά σε χιλιάδες ευρώ)

α/α	Κατηγορία δαπανών	ΚΑΕ	Καταγεμμένο ποσό από φορέα ¹
A'	ΑΠΟΔΟΣΕΙΣ και ΣΥΝΤΑΞΕΙΣ (1+2+3+4+5+6+7+8+9)²		0
	Εκ των οποίων		
1	Μισθοί ενιαίου μισθολογίου	0200 πλην (0240, 0250, 0260, 0270, 0293, 0288)+0300 πλην (0370) +0517+9521	
2	Εργοδοτική εισφορά ΕΟΠΥΥ ενιαίου μισθολογίου	0293 το μέρος που αντιστοιχεί στο ενιαίο μισθολόγιο	
3	Μισθοί ειδικών μισθολογίων (πλην αναδρομικών δικαστικών)	0100+0240+0250+0260+0270+0370+0400 πλην (0418, 0133,0453,0265)	
4	Αναδρομικά δικαστικών - εισαγγεών	0263+0418+0621+0622+0623	
5	Εργοδοτική εισφορά ΕΟΠΥΥ ειδικών μισθολογίων	0133+0293+ 0453	
6	Συντάξεις Δημοσίου	0600 πλην 0621, 0622, 0623	
7	Λοιπές παραχές (περιλαμβάνονται και οι πρόσθετες παραχές καταργηθέντων ειδικών λογ/σμών)	0500 πλην (0517,0518,0540,0550,0562,15/210/0511,15/210/0512, 15/260/0511, 15/260/0512)+9511 (πλην 15/210/9511, 15/210/9512, 15/260/9511, 15/260/9512)+9569	
8	Εφημερίες ιατρών που πληρώνονται απευθείας από τον Τακτικό Προϋπολογισμό	0562+9562	
9	Λοιπές παραχές προσωπικού νοσηλευτικών ιδρυμάτων	2327+9237+15/210/0511+15/210/0512+15/210/9511+15/210/9512+15/260/0511 +15/260/0512+15/260/9511+15/260/9512	
B'	ΑΣΦΑΛΙΣΗ, ΠΕΡΙΒΑΛΨΗ, ΚΟΙΝΩΝΙΚΗ ΠΡΟΣΤΑΣΙΑ (1+2+3+4+5+6+7+8+9)		0
	Εκ των οποίων		
1	Δαπάνες περιβαλψης	0540+0550+9540	
2	Επιχορηγήσεις ΟΚΑ		0
	Εκ των οποίων		
	-Ο.Γ.Α.	2351	
	-Ι.Κ.Α.	2352	
	-ΕΟΠΥΥ	2365+9255	
	-Ν.Α.Τ.	2356	
	-Ο.Α.Ε.Ε	2395+2397+2358	
	-ΤΑΠ-ΟΤΕ	2361	
	-ΟΑΕΔ	2472+9254	
	-ΟΑΠ-ΔΕΗ	2363+7293	
	-Κοινωνική χρηματοδότηση	2354	
	-Λοιπά ασφαλιστικά ταμεία	2393+2399+2362+2364+5211+9251+9252+9253+9256+9259	
	-Λοιπές δαπάνες ασφάλισης (για κατανομή)	2369+6822	
3	ΕΚΑΣ (πλην συνταξιούχων Δημοσίου)	2737	
4	Επιχορηγήσεις Νοσοκομείων ΥΠΕ-ΠΕΔΥ	2313+2323+2325+2326+2371+2542+2811+2812+2813+2814+9281+9282+9283	
5	Επιδόματα πολυτέκνων	2731	
6	Ασφαλιστικό Κεφάλαιο Αλληλεγγύης Γενεών	2471 +3246	
7	Επιδόμα Θέρμανσης	2732	
8	Λοιπές εισοδηματικές ενισχύσεις	2710+2720+2733+2734+2735+2736+2738+2739+2740+2750 πλην 2758+2760 πλην 2762+2792+2799+5214+9273+9276+9924	
9	Εκτακτη οικονομική ενίσχυση για την αντιμετώπιση της ανθρωπιστικής κρίσης	2758	

ΠΤΥΧΙΑΚΗ ΕΡΓΑΣΙΑ

ΠΑΡΑΡΤΗΜΑ 2 (ΣΥΝΕΧΕΙΑ ΠΑΡΑΡΤΗΜΑ 1)

Γ' ΛΕΙΤΟΥΡΓΙΚΕΣ ΚΑΙ ΛΟΙΠΕΣ ΔΑΠΑΝΕΣ (1+2+3+4+5+6+7)				0
1	Εκ των οποίων Επιχορηγήσεις - σε Συγκοινωνιακούς Φορείς εκ των οποίων σε φορείς της γενικής κυβέρνησης (ΤΡΑΙΝΟΣΕ, ΟΕΥ) - σε λοιπές πλέον Συγκ. Φορέων επαναταξινομημένες ΔΕΚΟ - σε Οργανισμούς Τοπικής Αυτοδιοίκησης - σε λοιπά ΝΠ εντός της Γενικής Κυβέρνησης - σε φορείς εκτός της Γενικής Κυβέρνησης - εισφορές σε διεθνείς οργανισμούς Καταναλωτικές και λοιπές δαπάνες και δαπάνες για κατανομή (μετακινήσεις, λειτουργικές, προμήθειες, διάφορες άλλες δαπάνες, δαπάνες ΝΑΤΟ), δαπάνες για κατανομή πλέον δαπανών για εκδόσεις -Μετακινήσεις -Λειτουργικές -Δαπάνες σε εκτέλεση δικαστικών αποφάσεων -Προμήθειες -Διάφορες άλλες δαπάνες και δαπάνες ΝΑΤΟ	2200 πλέον 2211+2300+2400+2500 πλέον (2283,2298,2313, 2323,2325,2326,2327,2328,2350, 2360,2371,2471,2472,2542) +2800 πλέον (2811,2812,2813,2814) +2600+9260+9221+9222+9223+9224+9225+9239+9298+9299 2580 2221+2282+2830+9221+9222 2600+9260 0700+9700 (0800-0892-0897)+(9800-9892) 0288+0892+2328+9892 1000+9100 2130+3300+4000+5000+6410+6500+6600+6700+7000+8100 πλέον (5147,5211,5214, 5244,5260,5320,5384,5387, 5420, 7293,7310)+9213+9431+9910+9920 πλέον (9921,9923,9924)+9930 πλέον (79/110/9931+9940+7109+9907 (ΕΦ 590, 591, 592, 593, 594, 595, 596 ΟΛΩΝ ΤΩΝ ΥΠΟΥΡΓΕΙΩΝ)+(ΕΦ 187, 188, 238 ΠΕΡΙΦΕΡΕΙΑΚΩΝ ΥΠΗΡΕΣΙΩΝ ΥΠΟΥΡΓΕΙΩΝ)+(ΕΦ 078 ΑΠΟΚΕΝΤΡΩΜΕΝΩΝ ΔΙΟΙΚΗΤΕΩΝ) 0518+2283+2298+5260+9921+9923 3400 2110+2211+5244+5320+5420+5384+5387+9211+(29/110/9931)		0
2	Δαπάνες Μεταναστευτικών Ροών			0
3	Δαπάνες εκλογών			
4	Αποδόσεις στην ΕΕ			
5	Επιδότησεις γεωργίας			
6	Εξοπλιστικά προγράμματα α. σε ταμειακή βάση β. Παραλαβές	5147+6910		0
7	ΔΑ' ΑΠΟΔΟΜΕΝΟΙ ΠΟΡΟΙ	3100+3200 πλέον (3246)+6813		0
8	Εκ των οποίων - σε επαναταξινομημένες ΔΕΚΟ - σε Οργανισμούς Τοπικής Αυτοδιοίκησης - σε Ασφαλιστικά Ταμεία - σε λοιπά ΝΠ εντός της Γενικής Κυβέρνησης - σε φορείς εκτός της Γενικής Κυβέρνησης	3210, 3220, 6813 3240 πλέον (3243,3246,3247) +3250		
9	Ε' Προμήθειες τραπεζών, προμήθειες ΕΦΣΦ και λοιπές δαπάνες δημόσιου χρέους	6311,6314, 6316		
10	ΣΤ' Έντολο Πρωτογενών δαπανών (Α+Β+Γ+Δ+Ε)			0
11	Ζ' ΤΟΚΟΙ (σε καθαρή ταμειακή βάση)	6100+6300 πλέον (6311, 6314, 6316)		
12	Η' Χρεολύσια	6200		
13	Θ' Γενικό σύνολο Υπουργείου (ΣΤ'+Ζ'+Η')			0
Συνολικό ύψος απλήρωτων υποχρεώσεων σε ευρώ		31.12.2015	31.12.2016	31.12.2017

1. Περιλαμβάνονται η Προεδρία της Δημοκρατίας, η Βουλή, το Υπουργείο (με τις περιφερειακές τους υπηρεσίες), οι Ανεξάρτητες Αρχές και οι Αποκεντρωμένες Διοικήσεις.

ΠΤΥΧΙΑΚΗ ΕΡΓΑΣΙΑ

ΠΑΡΑΡΤΗΜΑ 3

ΑΔΑ: 66Ρ6Η-ΟΛΗ

Πίνακας 2
Φορέας (1).....
Πρόγραμμα Δημοσίων Επενδύσεων (Δαπάνες ΠΔΕ)

	2016			2017			2017		
	Εθνικό	Συγχ/νο	Σύνολο	Εθνικό	Συγχ/νο	Σύνολο	Εθνικό	Συγχ/νο	Σύνολο
1. Επιχορηγήσεις σε :									
1α. ΦΟΡΕΙΣ ΕΚΤΟΣ ΓΕΝ. ΚΥΒΕΡΝ. (ΓΚ) (ενδεικτικά παραδείγματα φορέων) ΟΑΣΑ-ΣΤΑΣΥ	0	0	0	0	0	0	0	0	0
Σύνολο α	0	0	0						
1β. ΦΟΡΕΙΣ ΕΝΤΟΣ ΓΚ & ΥΠΟΤΟΜΕΙΣ (ενδεικτικά παραδείγματα φορέων) ΕΡΓ'ΟΣΕ - ΟΣΕ ΟΣΥ ΑΤΤΙΚΟ ΜΕΤΡΟ ΜΟΔ Α.Ε. ΚηΠ ΕΟΤ ΕΘΝΙΚΟ ΚΤΗΜΑΤΟΛΟΓΙΟ Α.Ε. (ΕΚΟΧΑ) ΟΠΕΚΕΠΕ ΠΡΑΣΙΝΟ ΤΑΜΕΙΟ ΟΤΑ (α' & β' βαθμού) ΟΚΑ ΚΕΕΛΠΝΟ Ειδικά Λογαριασμοί Κανδυλίων ΑΕΙ-ΤΕΙ				0	0	0			
Σύνολο β	0	0	0				0	0	0
2. Λοιπές δαπάνες ΠΔΕ				0	0	0			
Γενικό Σύνολο Δαπανών ΠΔΕ (1+2)	0	0	0	0	0	0	0	0	0

1. Περιλαμβάνονται οι φορείς χρηματοδότησης του ΠΔΕ, δηλαδή τα Υπουργεία, η Βουλή των Ελλήνων, αλλά και του ΠΔΕ Περιφερειακού Επιπέδου, για το οποίο εγγράφονται πιστώσεις στον προϋπολογισμό του Υπουργείου Οικονομίας, Ανάπτυξης και Τουρισμού και κατανομούνται με απόφαση του Υπουργού σε κάθε περιφέρεια.

Συνολικό ύψος απλήρωτων υποχρεώσεων σε ευρώ	31.12.2015	31.12.2016	31.12.2017
---	------------	------------	------------

ΠΑΡΑΡΤΗΜΑ 4

ΑΔΑ: 66Ρ6Η-ΟΛΗ

ΠΙΝΑΚΑΣ 6 Έσοδα-Εξόδα ΝΠΔΔ και Ειδικών Λογαριασμών που εφαρμόζουν την κωδική κατάταξη εσόδων-εξόδων ΝΠΔΔ

ΕΠΩΝΥΜΙΑ ΝΠΔΔ	ΑΦΜ	ΗΛΕΚΤΡΙΚΟ ΤΑΧΥΔΡΟΜΕΙΟ	ΤΗΛΕΦΩΝΟ ΕΠΙΚΟΙΝΩΝΙΑΣ	ΕΠΙΠΤΕΤΟΝ ΥΠΟΥΡΓΕΙΟ	ΕΣΟΔΑ	ΑΠΟΛΟΓΙΣΜΟΣ 2015	ΑΡΧΙΚΟΣ ΠΡΟΫΠΟΛΟΓΙΣΜΟΣ 2016	ΔΙΑΜΟΡΦΩΣΗ 2016 (αρχικός ΠΥ + τροποποιήσεις)	ΕΚΤΕΛΕΣΗ 41 ΕΣΑΜΗΝΟΥ ΠΡΟΫΠΟΛΟΓΙΣΜΟΥ 2016	ΕΚΤΙΜΗΣΕΙΣ ΠΡΑΓΜΑΤΟΠΟΙΗΣΕΩΝ ΔΩΔΕΚΑΜΗΝΟΥ 2016	ΠΡΟΫΠΟΛΟΓΙΣΜΟΣ 2017
0000	ΕΠΙΧΟΡΗΓΗΣΕΙΣ										
0100	Επιχορηγήσεις από τον Τακτικό Κρατικό Προϋπολογισμό										
1000	ΦΟΡΟΙ - ΤΕΛΗ ΚΑΙ ΔΙΚΑΙΩΜΑΤΑ ΥΠΕΡ Ν.Π.Δ.Δ.										
1100	Φόροι										
2000	ΔΕΦΑΛΙΕΤΙΚΕΣ ΕΙΣΦΟΡΕΣ										
2110	Εισφορές δυνατότητας										
2120+2130	Εισφορές ασφαλισμένων										
3000	ΕΣΟΔΑ ΑΠΟ ΤΗΝ ΕΠΙΧΕΙΡΗΜΑΤΙΚΗ ΔΡΑΣΤΗΡΙΟΤΗΤΑ ΤΟΥ Ν.Π.Δ.Δ.										
3300	Εσοδα από εκποίηση κ.λπ. κινητών αξιών										
	Εκ των οποίων Εσοδα από εκποίηση τίτλων ελλην. δημοσίου (έγγραφα γραμμάτια και αμόλυγα)										
	Εσοδα από εκποίηση μετρητών, λοιπών συμμετεμένων και αμοιβαίων κεφαλαίων										
	Εσοδα από εκποίηση λοιπών κινητών αξιών (αμόλυγα σταφυλιών, τραπεζών κ.λπ)										
3510	Τόκοι κεφαλαίων										
3520	Πρόσοδο από κινητές αξίες										
4000	ΠΡΟΣΑΥΞΗΣΕΙΣ, ΠΡΟΣΤΙΜΑ, ΧΡΗΜΑΤΙΚΕΣ ΠΟΙΝΕΣ ΚΑΙ ΠΑΡΑΒΟΛΑ										
5000	ΛΟΙΠΑ ΕΣΟΔΑ										
6200	Εσοδα υπέρ Δημοσίων και Τρίτων										
6000	ΕΚΤΑΚΤΑ ΕΣΟΔΑ										
6100	Επιχορηγήσεις										
6110	Επιχορηγήσεις από τον Τακτικό Κρατικό Προϋπολογισμό										
6118	Εκτακτές επιχορηγήσεις για την εξόφληση των υποχρεώσεων υποχρεώσεων της Υποπαραγράφου Γ2 του άρθρου Πρώτου του Ν.δου 4292/12										
6438	Εσοδα από εκποίηση κινητών αξιών										
	Εκ των οποίων Εσοδα από εκποίηση τίτλων ελλην. δημοσίου (έγγραφα γραμμάτια και αμόλυγα)										
	Εσοδα από εκποίηση μετρητών, λοιπών συμμετεμένων και αμοιβαίων κεφαλαίων										
	Εσοδα από εκποίηση λοιπών κινητών αξιών (αμόλυγα σταφυλιών, τραπεζών κ.λπ)										
6461	Τόκοι κεφαλαίων										
7000	ΕΣΟΔΑ ΑΠΟ ΔΑΝΕΙΑ										
7100	Εσοδα προερχόμενα από συναφθέντα δάνεια										
7200	Εσοδα προερχόμενα από την επιστροφή δανείων που χορηγήθηκαν										
8000	ΕΣΟΔΑ ΠΑΡΕΦΘΟΝΤΩΝ ΕΤΩΝ										
8100	Επιχορηγήσεις										
8110	Επιχορηγήσεις από τον Τακτικό Κρατικό Προϋπολογισμό										
8438	Εσοδα από εκποίηση κινητών αξιών										
	Εκ των οποίων Εσοδα από εκποίηση τίτλων ελλην. δημοσίου (έγγραφα γραμμάτια και αμόλυγα)										
	Εσοδα από εκποίηση μετρητών, λοιπών συμμετεμένων και αμοιβαίων κεφαλαίων										
	Εσοδα από εκποίηση λοιπών κινητών αξιών (αμόλυγα σταφυλιών, τραπεζών κ.λπ)										
8461	Τόκοι κεφαλαίων										
8700	Εσοδα από δάνεια										
8710	Εσοδα προερχόμενα από συναφθέντα δάνεια										
8720	Εσοδα προερχόμενα από επιστροφή χορηγηθέντων δανείων										
9000	ΕΣΟΔΑ ΑΠΟ ΕΠΙΧΟΡΗΓΗΣΕΙΣ Κ.Λ.Π. ΓΙΑ ΕΠΕΝΔΥΣΕΙΣ										
8100+8200	Επιχορηγήσεις από τον Τακτικό Προϋπολογισμό για επενδύσεις										
8300+8400	Επιχορηγήσεις από τον Προϋπολογισμό Διοικητικών Επενδύσεων για επενδύσεις										

ΠΤΥΧΙΑΚΗ ΕΡΓΑΣΙΑ

8600-8800	Επιχορηγία από τον προϋπολογισμό Ν.Π.Δ.Δ., Οργανισμών ή Ειδικών Λογαριασμών.					
8700	Εσοδα από δάνεια που χορηγήθηκαν για επενδύσεις.					
8800	Λοιπά εσοδα για επενδύσεις.					
ΕΣΟΔΑ	ΣΥΝΟΛΟ ΕΣΟΔΩΝ (0000+1000+2000+3000+4000+5000+6000+7000+8000+9000)	0	0	0	0	0

ΠΑΡΑΡΤΗΜΑ 4

ΑΔΑ: 66Ρ6Η-ΟΛΗ

ΚΩΔΙΚΟΣ	ΠΕΡΙΓΡΑΦΗ	ΑΠΟΛΟΓΙΣΜΟΣ 2015	ΑΡΧΙΚΟΣ ΠΡΟΫΠΟΛΟΓΙΣΜΟΣ 2016	ΔΙΑΜΟΡΦΩΣΗ 2016 (αρχικός ΠΥ + τροποποιήσεις)	ΕΚΤΕΛΕΣΗ Δ' ΕΞΑΜΗΝΟΥ ΠΡΟΫΠΟΛΟΓΙΣΜΟΥ 2016	ΕΚΤΙΜΗΣΕΙΣ ΠΡΑΓΜΑΤΟΠΟΙΗΣΩΝ ΔΩΔΕΚΑΜΗΝΟΥ 2016	ΠΡΟΫΠΟΛΟΓΙΣΜΟΣ 2017
0000	Πληρωμές για υπηρεσίες						
0100+0200	Αμοιβές υπαλλήλων, εργατοτεχνικών και λοιπού προσωπικού.						
0210	Βασικός μισθός						
0250	Πρόσθετες παροχές υπαλλήλων.						
0400	Αμοιβές αμειψιμικών κλιμάκων υπηρεσιών.						
0550	Εργοδοτικές εισφορές για την κοινωνική ασφάλιση.						
0800	Ασφαλιστικές παροχές						
0810	Παροχές κύριας ασφάλισης						
0820	Παροχές επικουρικής ασφάλισης						
0870	Παροχές ασθένειας σε ειδικό						
0880	Παροχές ασθένειας σε μη ειδικό						
0700	Πληρωμές για μετακίνηση υπαλλήλων ή μη.						
0800	Πληρωμές για μη προσωπικές υπηρεσίες						
0850	Δημόσιες σχέσεις						
0860+0870+0880	Συντήρηση και επισκευή μόνιμων εγκαταστάσεων, μηχανικού και λοιπού εξοπλισμού.						
1000	ΠΛΗΡΩΜΕΣ ΓΙΑ ΤΗΝ ΠΡΟΜΗΘΕΙΑ ΚΑΤΑΜΕΛΕΤΩΝ ΑΓΑΘΩΝ.						
2000	ΠΛΗΡΩΜΕΣ ΓΙΑ ΜΕΤΑΒΙΒΑΣΗ ΕΙΣΟΔΗΜΑΤΩΝ ΣΕ ΤΡΙΤΟΥΣ.						
3000	ΠΛΗΡΩΜΕΣ ΑΝΤΙΚΡΙΣΙΜΕΝΕΣ ΑΠΟ ΠΡΑΓΜΑΤΟΠΟΙΟΥΜΕΝΑ ΕΣΟΔΑ.						
4000	ΔΙΑΦΟΡΕΣ ΣΥΝΘΕΤΟΥ ΠΕΡΙΟΧΙΜΕΝΟΥ ΔΑΠΑΝΩΝ Ν.Π.Δ.Δ. ΠΟΥ ΔΕΝ ΕΧΟΥΝ ΕΠΙΛΟΓΕΣ ΣΕ ΚΑΤΩΝ ΑΠΟ ΤΙΣ ΓΕΝΙΚΕΣ ΚΑΤΗΓΟΡΙΕΣ ΤΟΥ ΚΩΔΙΚΑ.						
6000	ΚΙΝΗΣΗ ΚΕΦΑΛΑΙΩΝ						
6100	Τόκοι - Χρεώσεις.						
6110	Τόκοι						
6120	Χρεώσεις.						
6200	Χορηγήσει δανείων.						
7000	ΚΕΦΑΛΑΙΑΚΕΣ ΔΑΠΑΝΕΣ						
8000	ΠΛΗΡΩΜΕΣ ΓΙΑ ΕΠΕΝΔΥΣΕΙΣ						
8100+8200	Επενδύσεις εκτελούμενες μέσω του Τακτικού Κρατικού Προϋπολογισμού.						
8140+8150	Προμήθεια μηχανικού και λοιπού κρατικού εξοπλισμού και μεταφορικών μέσων						
8210+8220	Δαπάνες διάθεσης και λειτουργίας						
8300+8400	Επενδύσεις εκτελούμενες μέσω του Προϋπολογισμού Δημοσίων Επενδύσεων.						
8340+8350	Προμήθεια μηχανικού και λοιπού κρατικού εξοπλισμού και μεταφορικών μέσων						
8410+8420	Δαπάνες διάθεσης και λειτουργίας						
8600+8800+8700+8900	Επενδύσεις εκτελούμενες μέσω του ΠΥ άλλων ΝΠΔΔ ή μέσω ίδιων εσόδων						
8540+8550+8740+8750	Προμήθεια μηχανικού και λοιπού κρατικού εξοπλισμού και μεταφορικών μέσων						
8610+8620+8810+8820	Δαπάνες διάθεσης και λειτουργίας						
8850	Λύρα Αξιών.						
	Είς των οποίων είναι ελπιζόμενα (ήτοι και υφιστάμενα και ομόλογα) μετόχων, λοιπών συμμετοχών και συμβόλων κεφάλαια						
	Λοιπών κινήσεών (αυθίγια εισπραξιών, τραπεζικών κλπ)						
9000	Λοιπές επενδύσεις						
	ΑΠΟΒΕΒΑΙΩΤΑ (ΑΦΟΡΑ ΜΟΝΟ ΤΙΣ ΣΤΗΛΕΣ ΤΟΥ ΠΡΟΫΠΟΛΟΓΙΣΜΟΥ 2016 ΚΑΙ 2017 ΚΑΙ ΔΙΑΜΟΡΦΩΣΗΣ 2016)						
ΕΣΟΔΑ	ΣΥΝΟΛΟ ΕΣΟΔΩΝ (0000+1000+2000+3000+4000+5000+6000+7000+8000+ΑΠΟΒΕΒΑΙΩΤΑ)	0	0	0	0	0	0
ΤΑΜΕΙΑΚΟ ΑΠΟΤΕΛΕΣΜΑ		0	0	0	0	0	0
ΙΣΟΖΥΓΙΟ ΕΣΟΔΩΝ - ΕΞΟΔΩΝ (εκτός Χρηματοοικονομικών Συναλλαγών)		0	0	0	0	0	0
ΕΠΙΧΕΙΡΗΣΙΑΚΟ ΑΠΟΤΕΛΕΣΜΑ (3350, 8435, 7050, 8435, 8700, 9700 ΜΕΙΩΣΗ ΣΥΝΟΛΟΥ ΕΣΟΔΩΝ εκτός 8120, 8200, 8950)		0	0	0	0	0	0
Πληροφοριακό στοιχείο							
Εξόφληση Αξιοπράξεων οφειλών από την εθνική επιχορήγηση για την εξόφληση των Αξιοπράξεων							
Διαθέσιμες υποχρεώσεις σε φορείς εκτός Γενικής Κυβέρνησης		2016			2016 (εκτίμηση)	2017 (προβλεψη)	
1. Υπόχρεωση υποχρεώσεων σε φορείς εκτός Γενικής Κυβέρνησης στην αρχή του έτους					0	0	
2. Υπόχρεωση υποχρεώσεων σε φορείς εκτός Γενικής Κυβέρνησης στο τέλος του έτους					0	0	
3. Μεταβολή Διαθέσιμων υποχρεώσεων σε φορείς εκτός Γενικής Κυβέρνησης (2-1)					0	0	
* Είναι το υπόλοιπο των διαθέσιμων υποχρεώσεων σε φορείς εκτός Γεν. Κυβέρνησης την 31-12 του προηγούμενου έτους							
ΚΑΤΑΠΟΤΕΣΕΙΣ ΕΓΓΥΗΣΕΩΝ							
ΔΗΜΟΣΙΟΝΟΜΙΚΟ ΑΠΟΤΕΛΕΣΜΑ		0			0	0	0

ΠΑΡΑΡΤΗΜΑ 5

ΠΤΥΧΙΑΚΗ ΕΡΓΑΣΙΑ

ΣΤΟΙΧΕΙΑ ΙΣΟΛΟΓΙΣΜΟΥ	31/12/2014	31/12/2015	30/6/2016	31/12/2017 (εκτίμηση)
1 Διαθέσιμα (α+β+γ) α) Ταμείο (μετρητά και επιταγές) Από πόρους του ΠΛΕ Από λοιπούς πόρους β) Καταθέσεις στη Τράπεζα της Ελλάδος Από πόρους του ΠΛΕ Από λοιπούς πόρους γ) Καταθέσεις στις λοιπές τράπεζες Από πόρους του ΠΛΕ Από λοιπούς πόρους	0 0 0 0 0 0 0	0 0 0 0 0 0 0	0 0 0 0 0 0 0	0 0 0 0 0 0 0
2 Χρεωβάρια (α+β+γ) α) Τόκοι Ελληνικού Δημοσίου (ένοικιο γραμμάτια και ομόλογα) β) Λοιπά ομόλογα (ομόλογα εταιρειών, τραπεζών, κλπ) γ) Μετοχές - λοιπές συμμετοχές - μερίδια αμοιβαίων κεφαλαίων	0 0 0	0 0 0	0 0 0	0 0 0
3 Δάνεια προς τρίτους Δάνεια από πιστωτικά ιδρύματα και Οργανισμούς	0	0	0	0
4 Δάνεια εισπρακτικού α) Δάνεια εισπρακτικού β) Δάνεια εξυπηρετού	0 0	0 0	0 0	0 0

Ημερομηνία	Ημερομηνία	Ημερομηνία
ο υπεύθυνος υπάλληλος	ο προϊστάμενος Οικονομικής Υπηρεσίας	ο Πρόεδρος / Διοικητής

ΠΙΝΑΚΑΣ ΣΥΜΦΩΝΙΑΣ για ΝΠΔΔ
ΕΣΟΔΑ - ΕΞΟΔΑ (εκτός Χρηματοοικονομικών Συναλλαγών)

(Δεν συμπληρώνεται. Υπολογίζεται αυτόματα)

ΠΕΡΙΓΡΑΦΗ	ΑΠΟΛΟΓΙΣΜΟΣ 2015	ΑΡΧΙΚΟΣ ΠΡΟΫΠΟΛΟΓΙΣΜΟΣ 2016	ΔΙΑΜΟΡΦΩΣΗ 2016 (αρχικός ΠΥ - τροποποιήσεις)	ΕΚΤΕΛΕΣΗ Δ' ΕΞΑΜΗΝΟΥ ΠΡΟΫΠΟΛΟΓΙΣΜΟΥ 2016	ΕΚΤΙΜΗΣΕΙΣ ΠΡΑΓΜΑΤΟΠΟΙΗΣΕΩΝ ΔΩΔΕΚΑΜΗΝΟΥ 2016	ΠΡΟΫΠΟΛΟΓΙΣΜΟΣ 2017
ΕΣΟΔΑ	0	0	0	0	0	0
Εσοδα υπέρ τρίτων	0	0	0	0	0	0
Τόκοι	0	0	0	0	0	0
Επιχορηγήσεις από Τακτ. Προϋλ/σμά	0	0	0	0	0	0
Επιχορηγήσεις από ΠΔΕ	0	0	0	0	0	0
Λοιπά εσοδα	0	0	0	0	0	0
ΕΞΟΔΑ	0	0	0	0	0	0
Αμοιβές προσωπικού	0	0	0	0	0	0
Αποδοχές εσόντων υπέρ τρίτων	0	0	0	0	0	0
Λοιπές μεταβιβάσεις	0	0	0	0	0	0
Τόκοι	0	0	0	0	0	0
Δαπάνες για επενδύσεις	0	0	0	0	0	0
Λοιπά έξοδα	0	0	0	0	0	0
ΑΠΟΤΕΛΣΜΑ ΧΡΗΣΗΣ έλλειμμα (-) πλεόνασμα (+)	0	0	0	0	0	0
Μεταβολή Απαιτούμενων υποχρεώσεων σε φάρος εκτός Γενικής Κυβέρνησης	0	0	0	0	0	0
ΚΑΤ' ΕΠΙΧΕΙΡΗΣΗ ΕΓΓΥΗΤΕΣ	0	0	0	0	0	0
ΔΗΜΟΣΙΟΝΟΜΙΚΟ ΑΠΟΤΕΛΣΜΑ	0	0	0	0	0	0

Έκθεση σε περίπτωση συνολικής απόκλισης (άνω του 5%) του προϋπολογισμού οικ. έτους 2017 σε σχέση με τον απολογισμό του οικ. έτους 2015

ΠΑΡΑΡΤΗΜΑ 6

ΠΑΡΑΡΤΗΜΑ 6

ΠΙΝΑΚΑΣ 8 Έσοδα-Έξοδα ΟΚΑ (Ασφαλιστικά Ταμεία, ΟΑΕΔ, ΕΟΠΥΥ)

ΕΠΩΝΥΜΙΑ ΟΚΑ	ΑΦΜ	ΗΛΕΚΤΡΟ ΤΑΧΥΔΡΟΜΕΙΟ	ΤΗΛΕΦΩΝΟ ΕΠΙΚΟΙΝΩΝΙΑΣ	ΕΠΙΠΤΕΥΟΝ ΥΠΟΥΡΓΕΙΟ			
ΕΣΟΔΑ					ποσά σε ευρώ (χωρίς δεκαδικά)		
ΚΩΔΙΚΟΣ	ΠΕΡΙΓΡΑΦΗ	ΑΠΟΛΟΓΙΣΜΟΣ 2015	ΑΡΧΙΚΟΣ ΠΡΟΫΠΟΛΟΓΙΣΜΟΣ 2016	ΔΙΑΜΟΡΦΩΣΗ 2016 (αρχικός ΠΥ - τροποποιήσεις)	ΕΚΤΕΛΕΣΗ Δ' ΕΞΑΜΗΝΟΥ ΠΡΟΫΠΟΛΟΓΙΣΜΟΥ 2016	ΕΚΤΙΜΗΣΕΙΣ ΠΡΑΓΜΑΤΟΠΟΙΗΣΕΩΝ ΔΩΔΕΚΑΜΗΝΟΥ 2016	ΠΡΟΫΠΟΛΟΓΙΣΜΟΣ 2017
0000	ΕΠΙΧΟΡΗΓΗΣΕΙΣ						
0100	Επιχορηγήσεις από τον Τακτικό Κρατικό Προϋπολογισμό.						
0214	Έσοδα από ΑΚΔΑΓΕ						
1000	ΦΟΡΟΙ – ΤΕΛΗ ΚΑΙ ΔΙΚΑΙΩΜΑΤΑ ΥΠΕΡ Ν.Π.Δ.Δ.						
1100	Φόροι						
2000	ΔΕΦΑΛΗΤΙΚΕΣ ΒΕΒΗΦΕΣ						
3000	ΕΣΟΔΑ ΑΠΟ ΤΗΝ ΕΠΙΧΕΙΡΗΜΑΤΙΚΗ ΔΡΑΣΤΗΡΙΟΤΗΤΑ ΤΟΥ Ν.Π.Δ.Δ.						
3350	Εσοδα από εκποίηση κ.λπ. κινήτων αξιών. Εκ των οποίων Έσοδα από εκποίηση η/μικρ. ελλήν. δημοσίου (ένοικιο γραμμάτια και ομόλογα) Εσοδα από εκποίηση μετοχών, λοιπών συμμετοχών και αμοιβαίων κεφαλαίων Εσοδα από εκποίηση λοιπών κινήτων αξιών (ομόλογα εταιρειών, τραπεζών κλπ)						
3354	Εσοδα υπέρ ΟΑΠ/ΔΕΗ						
3510	Τόκοι κεφαλαίων						
3520	Εσοδα από Πιστώσεις Κινήτων Αξιών						
4000	ΠΡΟΣΑΥΞΗΣΕΙΣ, ΠΡΟΤΙΜΑ, ΧΡΗΜΑΤΙΚΕΣ ΠΟΙΝΕΣ ΚΑΙ ΠΑΡΑΒΟΛΑ.						
5000	ΛΟΙΠΑ ΕΣΟΔΑ.						
5200	Εσοδα υπέρ Δημοσίου και Τρίτων						
5248	Εσοδα υπέρ ΕΟΠΥΥ						
5252	Εσοδα υπέρ ΟΑΕΔ						
6000	ΕΠΙΧΟΡΗΓΗΣΕΙΣ						
6100	Επιχορηγήσεις						
6110	Επιχορηγήσεις από τον Τακτικό Κρατικό Προϋπολογισμό.						
6118	Επταετή επιχορήγηση για την εξόφληση των ληξιπρόθεσμων υποχρεώσεων της Υποπαραγράφου Γ' του άρθρου Τρίτου του Νόμου 4993/12						
6435	Εσοδα από εκποίηση κινήτων αξιών. Εκ των οποίων Έσοδα από εκποίηση η/μικρ. ελλήν. δημοσίου (ένοικιο γραμμάτια και ομόλογα) Εσοδα από εκποίηση μετοχών, λοιπών συμμετοχών και αμοιβαίων κεφαλαίων Εσοδα από εκποίηση λοιπών κινήτων αξιών (ομόλογα εταιρειών, τραπεζών κλπ)						
6451	Τόκοι κεφαλαίων						
7000	ΕΣΟΔΑ ΑΠΟ ΔΑΝΕΙΑ.						
7100	Εσοδα προερχόμενα από συναφέντα δάνεια						
7200	Εσοδα προερχόμενα από την επιστροφή δανείων που χορηγήθηκαν						
8000	ΕΣΟΔΑ ΠΑΡΕΧΘΕΝΤΩΝ ΕΤΩΝ.						
8100	Επιχορηγήσεις						
8110	Επιχορηγήσεις από τον Τακτικό Κρατικό Προϋπολογισμό.						
8435	Εσοδα από εκποίηση κινήτων αξιών. Εκ των οποίων Έσοδα από εκποίηση η/μικρ. ελλήν. δημοσίου (ένοικιο γραμμάτια και ομόλογα) Εσοδα από εκποίηση μετοχών, λοιπών συμμετοχών και αμοιβαίων κεφαλαίων Εσοδα από εκποίηση λοιπών κινήτων αξιών (ομόλογα εταιρειών, τραπεζών κλπ)						
8451	Τόκοι κεφαλαίων						
8700	Εσοδα από δάνεια.						
8710	Εσοδα προερχόμενα από συναφέντα δάνεια						
8720	Εσοδα προερχόμενα από επιστροφή χρηματοδοτηθέντων δανείων						
9000	ΕΣΟΔΑ ΑΠΟ ΕΠΙΧΟΡΗΓΗΣΕΙΣ Κ.ΛΠ. ΓΙΑ ΕΠΕΝΔΥΣΕΙΣ						
9100-9200	Επιχορηγήσεις από τον Τακτικό Προϋπολογισμό για επενδύσεις						
9300-9400	Επιχορηγήσεις από τον Προϋπολογισμό Δημοσίων Επενδύσεων για επενδύσεις						
9500-9600	Επιχορηγήσεις από τον προϋπολογισμό Ν.Π.Δ.Δ., Οργανισμών ή Ειδικών Λειτουργιών						
9700	Εσοδα από δάνεια που χορηγήθηκαν για επενδύσεις (Ποιητικά)						
9900	Λοιπά εσοδα για επενδύσεις						
ΕΣΟΔΑ	ΣΥΝΟΛΟ ΕΣΟΔΩΝ (0000+1000+2000+3000+4000+5000+6000+7000+8000+9000)	0	0	0	0	0	0

ΠΤΥΧΙΑΚΗ ΕΡΓΑΣΙΑ

ΠΑΡΑΡΤΗΜΑ 7

ΚΩΔΙΚΟΣ	ΠΕΡΙΓΡΑΦΗ	ΑΠΟΛΟΓΙΣΜΟΣ 2015	ΔΡΩΙΚΟΣ ΠΡΟΫΠΟΛΟΓΙΣΜΟΣ 2016	ΔΙΑΜΟΡΦΩΣΗ 2016 (Ποσόκις ΠΥ + τροποποιήσεις)	ΕΚΤΕΛΕΣΗ Δ' ΕΞΑΜΗΝΟΥ ΠΡΟΫΠΟΛΟΓΙΣΜΟΥ 2016	ΕΚΤΙΜΗΣΗ ΠΡΑΓΜΑΤΟΠΟΙΗΣΕΩΝ Δ.Δ.Δ.Κ.Μ.Ν.ΟΥ 2016	ΠΡΟΫΠΟΛΟΓΙΣΜΟΣ 2017
0000	Πληρωμές για υπηρεσίες						
0100-0200	Αμοιβές υπαλλήλων, εργατοεχνική και λοιπή προσωπική						
0210	Βασικός μισθός						
0290	Πρόσθετες παροχές υπαλλήλων						
0540	Επιδόματα εκπαιδευτικών σε σχολές						
0550	Επιδόματα ασφαλείας για την κοινωνική ασφάλιση						
0600	Διαφορικές παροχές						
0610	Παροχές κώρας ασφάλισης						
0620	Παροχές επικουρικής ασφάλισης						
0630	Παροχές πρόνοιας						
0631	Βοηθήματα Εφάπαξ						
0670	Παροχές ασθένειας σε ειδική						
0672	Φαρμακευτική δαπάνη						
0680	Παροχές ασθένειας σε χρήμα						
0691	ΕΚΔΑ						
0400	Αμοιβές όσων απασχολούνται υπηρεσίες						
0700	Πληρωμές για μετακίνηση υπαλλήλων ή μη						
0800	Πληρωμές για μη προσωπικές υπηρεσίες						
0850	Δημόσιες σχέσεις						
0850+0270+0880	Συντήρηση και επισκευή μονάδων ηλεκτροδότησης, μηχανική και λοιπό εξοπλισμό						
1000	ΠΛΗΡΩΜΕΣ ΓΙΑ ΤΗΝ ΠΡΟΜΗΘΕΙΑ ΚΑΤΑΝΑΛΩΤΙΚΩΝ ΑΓΑΘΩΝ						
2000	ΠΛΗΡΩΜΕΣ ΓΙΑ ΜΕΤΑΒΙΒΑΣΗ ΕΙΣΟΔΜΑΤΩΝ ΣΕ ΤΡΙΤΟΥΣ						
3000	ΠΛΗΡΩΜΕΣ ΔΙΑΤΗΡΩΜΕΝΕΣ ΑΠΟ ΠΡΑΓΜΑΤΟΠΟΙΟΥΜΕΝΑ ΕΣΟΔΑ						
3300	Αποδόσεις εσόδων που απορροφούνται υπερ τρίτων						
3340	Αποδόση εισπράσεων υπερ ΕΟΠΥΥ						
3350	Αποδόση εισπράσεων υπερ ΟΑΕΔ						
4000	ΔΙΑΦΟΡΕΣ ΣΥΝΘΕΤΟΥ ΠΕΡΕΧΟΜΕΝΟΥ ΔΑΠΑΝΩΝ Ν.Π.Δ.Δ. ΠΟΥ ΔΕΝ ΕΧΟΥΝ ΕΠΙΛΟΓΗΣ ΚΑΤΑΤΑΞΗ ΑΠΟ ΤΙΣ ΓΕΝΙΚΕΣ ΚΑΤΗΓΟΡΙΕΣ ΤΟΥ ΚΩΔΙΚΑ						
6000	ΚΙΝΗΣΗ ΚΕΦΑΛΑΙΩΝ						
6100	Τόκοι - Χρεώματα						
6110	Τόκοι						
6120	Χρεώματα						
6200	Χρηματογ. δαπάνων						
7000	ΚΕΦΑΛΑΙΑΚΕΣ ΔΑΠΑΝΕΣ						
8000	ΠΛΗΡΩΜΕΣ ΓΙΑ ΕΠΕΝΔΥΣΕΙΣ						
9100-9200	Επενδυτικές εκτελούμενες μέσω του Τακτικού Κρατικού Προϋπολογισμού						
9140+9150	Προμήθεια μηχανική και λοιπή κεφαλαίου εξοπλισμού και μεταφορικών μέσων						
9210+9220	Δαπάνες διακίνησης και λειτουργίας						
9300-9400	Επενδυτικές εκτελούμενες μέσω του Προϋπολογισμού Δημοσίων Επενδύσεων						
9410+9420	Δαπάνες διακίνησης και λειτουργίας						
9440+9450	Προμήθεια μηχανική και λοιπή κεφαλαίου εξοπλισμού και μεταφορικών μέσων						
9500-9600-9700-9800	Επενδυτικές εκτελούμενες μέσω του ΠΥΥ άλλων ΝΠΔΔ ή μέσω ίδιων εσόδων						
9610+9620+9610+9620	Δαπάνες διακίνησης και λειτουργίας						
9540+9550+9740+9750	Προμήθεια μηχανική και λοιπή κεφαλαίου εξοπλισμού και μεταφορικών μέσων						
9850	Αγορά Αξιών						
9900	Επιχορηγήσεις						
9900	ΕΠΙΧΡΗΜΑΤΙΚΑ (ΜΕΦΟΡΑ ΜΟΝΟ ΓΙΑ ΣΥΝΕΣ ΤΟΥ ΠΡΟΫΠΟΛΟΓΙΣΜΟΥ 2015 ΚΑΙ 2017)						
ΕΣΟΔΑ	ΣΥΝΟΛΟ ΕΣΟΔΩΝ (0000+1000+2000+3000+4000+6000+7000+9000+ΑΓΘΕΜΑΤΙΚΟ)	0	0	0	0	0	0
	ΤΑΜΕΙΑΚΟ ΑΠΟΤΕΛΕΣΜΑ	0	0	0	0	0	0
	ΙΣΟΖΥΓΙΟ ΕΣΟΔΩΝ - ΕΣΟΔΩΝ (εκτός Χρηματοοικονομικών Συναλλαγών)*	0	0	0	0	0	0

* ΣΥΝΟΛΟ ΕΣΟΔΩΝ εκτός 3350,6435, 7000, 8435, 8700, 9700 ΜΕΙΩΝ ΣΥΝΟΛΟ ΕΣΟΔΩΝ εκτός 6120,6200, 9850

Πληροφορητικό στοιχείο

Εξέφηση κτητορικών οφελών από την ειδική απαγγελία για την εξέφηση των κτητορικών οφελών (δεν συμπεριλαμβάνεται ποσό στο πεδίο του προϋπολογισμού του έτους 2016)

Απλήρωτες υποχρεώσεις σε φορείς εκτός της Γενικής Κυβέρνησης	2015	2016 (εκτίμηση)	2017 (προβλεψη)		
1. Υφιστάμενες υποχρεώσεις σε φορείς εκτός Γενικής Κυβέρνησης στην αρχή του έτους*			0		
2. Υφιστάμενες υποχρεώσεις σε φορείς εκτός Γενικής Κυβέρνησης στο τέλος του έτους			0		
3. Μεταβολή Απλήρωτων υποχρεώσεων σε φορείς εκτός Γενικής Κυβέρνησης (1-2)	0		0		
* Είναι το υπόλοιπο των απλήρωτων υποχρεώσεων σε φορείς εκτός Γεν. Κυβέρνησης την 31-12 του προηγούμενου έτους					
ΚΑΤΑΤΟΞΕ ΕΓΓΥΗΣΕΩΝ					
ΔΗΜΟΣΙΟΝΟΜΙΚΟ ΑΠΟΤΕΛΕΣΜΑ	0		0		
ΣΤΟΙΧΕΙΑ ΙΣΟΛΟΓΙΣΜΟΥ					
1	Διαθέσιμα (α+β+γ)	31/12/2014	31/12/2015	30/6/2016	31/12/2016 (εκτίμηση)
α) Ταμείο (μετρητά και επιταγές)	0	0	0	0	0
Από πόρους του ΠΔΕ	0	0	0	0	0
Από λοιπούς πόρους					
β) Καταθέσεις στις Τράπεζες της Ελλάδος	0	0	0	0	0
Από πόρους του ΠΔΕ					
Από λοιπούς πόρους					
γ) Καταθέσεις στις λοιπές τράπεζες	0	0	0	0	0
Από πόρους του ΠΔΕ					
Από λοιπούς πόρους					
2	Χαρηνόγραφα (α+β+γ)	0	0	0	0
α) Πισία Ελληνικού Δημοσίου (έπιση γραμμάτια και ομόλογα)					
β) λοιπά ομόλογα ομόλογοι εταιρειών, τραπεζών, κλπ					
γ) Μεταγές - λοιπές συμμετοχές - μερίδια αμοιβαίων κεφαλαίων					
3	Δάνεια προς τρίτους				
4	Δάνεια από πιστωτικά ιδρύματα και Οργανισμούς	0	0	0	0
α) Δάνεια εισπρακτικά					
β) Δάνεια εξωτερικού					
Ημερομηνία	Ημερομηνία	Ημερομηνία			
ο υπεύθυνος υπάλληλος	ο προϊστάμενος Οικονομικής Υπηρεσίας	ο Πρόεδρος / Διοικητής			

ΠΑΡΑΡΤΗΜΑ 8

ΟΙ ΠΑΡΑΚΑΤΩ ΠΙΝΑΚΕΣ ΥΠΟΛΟΓΙΖΟΝΤΑΙ ΑΥΤΟΜΑΤΑ

ΠΤΥΧΙΑΚΗ ΕΡΓΑΣΙΑ

ΠΑΡΑΡΤΗΜΑ 9

ΠΙΝΑΚΑΣ 9 Έσοδα-εξοδα Νοσοκομείων που εφαρμόζουν την κωδική κατάταξη εσόδων-εξόδων ΝΠΔΔ

ΕΠΩΝΥΜΙΑ ΝΠΔΔ							
ΑΔΜ							
ΗΜΕΡΙΚΟ ΤΑΧΥΔΡΟΜΕΙΟ							
ΤΗΛΕΦΩΝΟ ΕΠΙΚΟΙΝΩΝΙΑΣ							
ΕΠΙΣΤΕΥΤΩΝ ΥΠΟΥΡΓΕΙΟ							
ΕΣΟΔΑ		ποσό σε ευρώ (χιλιάδες δεκάδικ)					
ΚΩΔΙΚΟΣ	ΠΕΡΙΓΡΑΦΗ	ΑΠΟΛΟΓΙΣΜΟΣ 2016	ΑΡΧΙΚΟΣ ΠΡΟΫΠΟΛΟΓΙΣΜΟΣ 2016	ΔΙΑΜΟΡΦΩΣΗ 2016 (αρχικός ΠΥ + τροποποιήσεις)	ΕΚΤΕΛΕΣΗ Α' ΕΞΑΜΗΝΟΥ ΠΡΟΫΠΟΛΟΓΙΣΜΟΥ 2016	ΕΚΤΙΜΗΣΕΙΣ ΠΡΑΓΜΑΤΟΠΟΙΗΣΕΩΝ ΔΕΚΑΕΚΑΜΗΝΟΥ 2016	ΠΡΟΫΠΟΛΟΓΙΣΜΟΣ 2017
0000	ΕΠΙΧΟΡΗΓΗΣΕΙΣ						
0100	Επιχορηγήσεις από τον Τακτικό Κρατικό Προϋπολογισμό						
0110	Επιχορηγήσεις για Κατανομή Ιατρού						
0115	Επιχορηγήσεις για αποζημίωση καθηκόντων						
0116	Επιχορηγήσεις για αποζημίωση υπηρεσιών, τριτοβάθμια κατά τις εφημερίες ημέρας και νυκτερινής φάρ						
0117	Επιχορηγήσεις για αποζημίωση καθηκόντων περιθωρίων ετών						
0118	Επιχορηγήσεις για αποζημίωση υπηρεσιών, τριτοβάθμια κατά τις εφημερίες ημέρας και νυκτερινής φάρ περιθωρίων ετών						
1000	ΦΟΡΟΙ - ΤΕΛΗ ΚΑΙ ΔΙΚΑΙΩΜΑΤΑ ΥΠΕΡ Ν.Π.Δ.Δ.						
1100	Φοροί						
1200	Έσοδα από τέλη και δικαιώματα						
2000	ΑΦΑΛΜΕΤΙΚΕΣ ΕΙΣΦΟΡΕΣ						
2100	Εισφορές εργοδότη						
2100+2130	Εισφορές ασφαλισμένων						
3000	ΕΣΟΔΑ ΑΠΟ ΤΗΝ ΕΠΙΧΕΙΡΗΜΑΤΙΚΗ ΔΡΑΣΤΗΡΙΟΤΗΤΑ ΤΟΥ Ν.Π.Δ.Δ.						
3110+3120+3130	Έσοδα από προσαφορά υγιονομικών υπηρεσιών προσυμβατικά από Κράτος, ΝΠΔΔ, Κοιν. Ασφαλί						
3111+3121+3131	Νοσήλια σε φάρμακα						
3113+3123+3133	Νοσήλια σε ατομική περίθαλψη						
3112+3122+3132	Νοσήλια σε διατροφή						
3140	Έσοδα από προσαφορά υγιονομικών υπηρεσιών προσυμβατικά από πληρωτές όψεων						
3143	Νοσήλια σε ατομική περίθαλψη						
3144	Έσοδα από τη λειτουργία των αποζημιωτικών αδειών						
3149	Λοιπά έσοδα από προσαφορά υγιονομικών υπηρεσιών προσυμβατικά από πληρωτές όψεων						
3300	Έσοδα από εκποίηση κ.λπ. κινητών αξιών						
	Εκ των οποίων Έσοδα από εκποίηση τίτλων ελλείν δημοσίου (έκταση γραμμάτια και ομόλογα)						
	Έσοδα από εκποίηση μετοχών, λοιπών συμμετοχών και ομόλογων κεφαλαίων						
3400	Έσοδα από εκποίηση λοιπών κινητών αξιών (ομόλογα εταιρειών, τραπεζών κ.λπ)						
3510	Τόκοι κεφαλαίων						
3520	Έσοδα από Προσόδους Κινητών Αξιών						
3800	Λοιπά έσοδα από την επιχειρηματική δραστηριότητα του Ν.Π.Δ.Δ.						
4000	ΠΡΟΣΑΥΞΗΣΕΙΣ, ΠΡΟΣΤΙΜΑ, ΧΡΗΜΑΤΙΚΕΣ ΠΟΙΝΕΣ ΚΑΙ ΠΑΡΑΒΟΛΑ						
5000	ΛΟΙΠΑ ΕΣΟΔΑ						
5100	Αποζημιώσεις για ζημία που έγινε						
5200	Έσοδα από δωρεές και Τηλεών						
5400	Έσοδα από δωρεές, κληρονομικές, κληροδοτικές						
5500	Επιτροφές χρημάτων						
5600	Έσοδα από λοιπές περιπτώσεις						
6000	ΕΚΤΑΚΤΑ ΕΣΟΔΑ						
6100	Επιχορηγήσεις						
6110	Επιχορηγήσεις από τον Τακτικό Κρατικό Προϋπολογισμό						
6118	Εκτακτές επιχορηγήσεις για την εξόφληση των ληξιπρόθεσμων υποχρεώσεων						
6426	Έσοδα από εκποίηση κινητών αξιών						
	Εκ των οποίων Έσοδα από εκποίηση τίτλων ελλείν δημοσίου (έκταση γραμμάτια και ομόλογα)						
	Έσοδα από εκποίηση μετοχών, λοιπών συμμετοχών και ομόλογων κεφαλαίων						
	Έσοδα από εκποίηση λοιπών κινητών αξιών (ομόλογα εταιρειών, τραπεζών κ.λπ)						
6461	Τόκοι κεφαλαίων						
7000	ΕΣΟΔΑ ΑΠΟ ΔΑΝΕΙΑ						
7100	Έσοδα προσυμβατικά από συμβαθέντα δάνεια						
7200	Έσοδα προσυμβατικά από την επιστροφή δανείων που χορηγήθηκαν						
8000	ΕΣΟΔΑ ΠΑΡΕΧΟΜΕΝΩΝ ΕΤΩΝ						
8100	Επιχορηγήσεις						
8110	Επιχορηγήσεις από τον Τακτικό Κρατικό Προϋπολογισμό						
8400	Έσοδα από την επιχειρηματική δραστηριότητα του ΝΠΔΔ						
8410	Έσοδα από προσαφορά υπηρεσιών						
8411+8412+8413	Έσοδα από προσαφορά υγιονομικών υπηρεσιών προσυμβατικά από πληρωτές του Κράτους, ΝΠΔΔ, Κοινωνικά ασφαλισ						
8426	Έσοδα από εκποίηση κινητών αξιών						
	Εκ των οποίων Έσοδα από εκποίηση τίτλων ελλείν δημοσίου (έκταση γραμμάτια και ομόλογα)						
	Έσοδα από εκποίηση μετοχών, λοιπών συμμετοχών και ομόλογων κεφαλαίων						
	Έσοδα από εκποίηση λοιπών κινητών αξιών (ομόλογα εταιρειών, τραπεζών κ.λπ)						
8461	Τόκοι κεφαλαίων						
8700	Έσοδα από δάνεια						
8710	Έσοδα προσυμβατικά από συμβαθέντα δάνεια						
8720	Έσοδα προσυμβατικά από επιστροφή χορηγηθέντων δανείων						
9000	ΕΣΟΔΑ ΑΠΟ ΕΠΙΧΟΡΗΓΗΣΕΙΣ Κ.Λ.Π. ΓΙΑ ΕΠΕΝΔΥΣΕΙΣ						
8100+8400	Επιχορηγήσεις από τον Τακτικό Προϋπολογισμό για επενδύσεις						
8200+8400	Επιχορηγήσεις από τον Προϋπολογισμό Δημοσίων Επενδύσεων για επενδύσεις						
8600+8800	Επιχορηγήσεις από τον προϋπολογισμό Ν.Π.Δ.Δ., Οργανισμών ή Ειδικών Λογαριασμών						
8700	Έσοδα από δάνεια που χορηγήθηκαν για επενδύσεις (Παθητικά)						
8800	Λοιπά έσοδα για επενδύσεις						
ΕΣΟΔΑ	ΕΤΗΣΙΟ ΕΣΟΔΩΝ (0000+1000+2000+3000+4000+5000+6000+7000+8000+9000)	0	0	0	0	0	0

ΠΤΥΧΙΑΚΗ ΕΡΓΑΣΙΑ

ΠΑΡΑΡΤΗΜΑ 10

Ε-ΟΔΑ

	ΠΕΡΙΓΡΑΦΗ	ΑΠΟΛΟΓΙΣΜΟΣ 2016	ΑΡΧΙΚΟΣ ΠΡΟΫΠΟΛΟΓΙΣΜΟΣ 2018	ΔΙΑΦΟΡΑ 2018 (αριθμός Π.Υ. + τροποποιήσεις)	ΕΚΤΕΛΕΣΗ Α' ΕΞΑΜΗΝΟΥ ΠΡΟΫΠΟΛΟΓΙΣΜΟΥ 2018	ΕΚΤΙΜΗΣΕΙΣ ΠΡΑΓΜΑΤΟΠΟΙΗΣΕΩΝ ΔΩΔΕΚΑΜΗΝΟΥ 2018	ΠΡΟΫΠΟΛΟΓΙΣΜΟΣ 2017	2017 ΟΡΙΑ ΝΕΩΝ ΑΓΟΡΩΝ
0000	Πληρωμές για υπηρεσίες							
0100+0200	Λοιπές υπαλλήλων, εργατοτεχνικό και λοιπό προσωπικό.							
0210	Βασικός μισθός							
0260	Πρόσθετες παροχές υπαλλήλων							
0261+0263	Αποζημίωση για υπηρεσιακή ενίσχυση, ενίσχυση κατά τις εξιπρωτικές ημέρες και νυκτερινές ώρες							
0269	Λοιπές πρόσθετες παροχές (πρόσθετες αμοιβές)							
0277	Αποζημίωση ταξιδίων							
0400	Λοιπές όσων εκτελούν ειδικές υπηρεσίες							
0410	Με την ιδιότητα των ελεύθερων επαγγελματιών							
0413	Λοιπές υγιονομικών που εκτελούν ειδικές υπηρεσίες με την ιδιότητα του ελεύθερου επαγγελματία							
0418	Ειδικές αμοιβές Πανεπιστημιακών αστρών των ναυσοκομίων του Ε.Σ.Υ. ή των Α.Ε.Ι.							
0419	Λοιπές λοιμών που εκτελούν ειδικές υπηρεσίες με την ιδιότητα του ελεύθερου επαγγελματία							
0500	Εργοδοτικές εισφορές για την κοινωνική ασφάλιση							
0600	Αμοιβές κίνησης οχημάτων							
0610	Παροχές κίνησης οχημάτων							
0620	Παροχές επαγγελματικής ασφάλισης							
0670	Παροχές ασθένειας σε ελάφια							
0680	Παροχές ασθένειας σε γαλάδια							
0700	Πληρωμές για μετακίνηση υπαλλήλων ή μη							
0800	Πληρωμές για μη προσωπικές εργασίες							
0810	Μισθώματα							
0831+0832+0841	Ταχυδρομικά, τηλεφωνικά τέλη, ιδρύματα							
0842	Φωτισμός κτίρια και θέρμανση (με ηλεκτρισμό, φυσικό αέριο και λοιπές πηγές ενέργειας)							
0860+0870+0880	Συντήρηση και επισκευή μηχανών, εγκαταστάσεων, μηχανικού και λοιπού εξοπλισμού							
0893+0894	Επίσκεψη δικαστηρίων, απαγωγές, δικαστικά έξοδα							
0900	Φόροι-Τέλη-Έσοδα βελτίωσης και επιστροφής εσόδων							
1000	ΠΛΗΡΩΜΕΣ ΓΙΑ ΤΗΝ ΠΡΟΜΗΘΕΙΑ ΚΑΤΑΝΑΛΩΤΙΚΩΝ ΑΓΑΘΩΝ.							
1311+1341	Προμήθεια φαρμακευτικού υλικού							
1312	Προμήθεια φαρμακευτικού υλικού							
1313	Προμήθεια ορθοπαιδικού υλικού							
1320	Προμήθεια υλικού συμβόσεως							
1350	Προμήθεια λοιπού υλικού υλικού							
2000	ΠΛΗΡΩΜΕΣ ΓΙΑ ΜΕΤΑΒΙΒΑΣΗ ΕΙΣΟΔΜΑΤΩΝ ΣΕ ΤΡΙΤΟΥΣ							
3000	ΠΛΗΡΩΜΕΣ ΑΝΤΙΚΡΙΣΙΜΕΣ ΑΠΟ ΠΡΑΓΜΑΤΟΠΟΙΟΥΜΕΝΑ ΕΣΟΔΑ.							
3300	Αποδόσεις εσόδων που εισπράτηκαν από τρίτους							
4000	ΔΙΑΦΟΡΕΣ ΣΥΝΘΕΤΟΥ ΠΕΡΙΛΗΦΟΜΕΝΟΥ ΔΑΠΑΝΩΝ Ν.Π.Δ.Δ. ΠΟΥ ΔΕΝ ΕΧΟΥΝ ΕΝΤΑΧΘΕΙ ΣΕ ΚΑΤΗΓΟΡΙΑ ΑΠΟ ΤΙΣ ΓΕΝΙΚΕΣ ΚΑΤΗΓΟΡΙΕΣ ΤΟΥ ΚΩΔΙΚΑ.							
6000	ΚΙΝΗΣΗ ΚΕΦΑΛΑΙΩΝ.							
6100	Τόκοι - Χρεολύσια							
6110	Τόκοι.							
6120	Χρεολύσια							
6200	Χρηματοδότηση							
7000	ΚΕΦΑΛΑΙΑΚΕΣ ΔΑΠΑΝΕΣ							
9000	ΠΛΗΡΩΜΕΣ ΓΙΑ ΕΠΕΝΔΥΣΕΙΣ							
9100+9200	Επενδύσεις εκτελούμενες μέσω του Τακτικού Κρατικού Προϋπολογισμού.							
9140+9150	Προμήθεια μηχανικού και λοιπού κεφαλαιουχικού εξοπλισμού και μεταφορικών μέσων							
9210+9220	Δαπάνες διακίνησης και λειτουργίας							
9300+9400	Επενδύσεις εκτελούμενες μέσω του Προϋπολογισμού Δημοσίων Επενδυτικών.							
9410+9420	Δαπάνες διακίνησης και λειτουργίας							
9540+9550	Προμήθεια μηχανικού και λοιπού κεφαλαιουχικού εξοπλισμού και μεταφορικών μέσων							
9560+9580	Επενδύσεις εκτελούμενες μέσω του Π.Υ. άλλων Ν.Π.Δ.Δ. Οργανισμών ή Ε.Φ.Ε.Π.ών Αναρτημένων							
9540+9550	Προμήθεια μηχανικού και λοιπού κεφαλαιουχικού εξοπλισμού και μεταφορικών μέσων							
9610+9620	Δαπάνες διακίνησης και λειτουργίας							
9700	Επενδύσεις εκτελούμενες από τα έσοδα των Ν.Π.Δ.Δ.							
9740+9750	Προμήθεια μηχανικού και λοιπού κεφαλαιουχικού εξοπλισμού και μεταφορικών μέσων							
9800	Επενδύσεις εκτελούμενες από τα έσοδα των Ν.Π.Δ.Δ.							

ΠΤΥΧΙΑΚΗ ΕΡΓΑΣΙΑ

9810+9820	Δαπάνες διακίνησης και λειτουργίας								
9850	Αμοιβά Αξιών								
	Εκ των οποίων τίθεται ετήσιου δημοσίου (ένοικιο γραμμάτια και ομόλογα) μεταγής, λοιπές συμμετοχές και αμοιβάοι κεφάλαια								
	Λοιπές κινήσεσ αξίες (ομόλογα εταιρειών, τραπεζών κλπ)								
9900	Λοιπές επενδύσεις								
	Αποθεματικό (ΑΦΟΡΑ ΜΟΝΟΝ ΤΙΣ ΣΤΗΛΕΣ ΤΟΥ ΠΡΟΫΠΟΛΟΓΙΣΜΟΥ 2016 ΚΑΙ 2017)								
ΕΣΟΔΑ	ΣΥΝΟΛΟ ΕΣΟΔΩΝ (0000+1000+2000+3000+4000+6000+7000+8000+ΑΠΟΘΕΜΑΤΙΚΟ)	0	0	0	0	0	0	0	0
	ΤΑΜΕΙΑΚΟ ΑΠΟΤΕΛΕΣΜΑ	0	0	0	0	0	0	0	0
	ΙΣΟΖΥΓΙΟ ΕΣΟΔΩΝ-ΕΣΟΔΩΝ (εκτός Χρηματοοικονομικών Συναλλαγών)*	0	0	0	0	0	0	0	0

* ΣΥΝΟΛΟ ΕΣΟΔΩΝ εκτός 3350,6435, 7000, 8435, 8700, 9700 ΜΕΙΟΝ ΣΥΝΟΛΟ ΕΣΟΔΩΝ εκτός 6120,6200, 9850

Πληροφοριακό στοιχείο

Εξόφληση ληξιπρόθεσμων οφειλών από την ειδική επιχορήγηση για την εξόφληση των ληξιπρόθεσμων υποχρεώσεων (δεν συμπληρώνεται ποσό στο πεδίο του προϋπολογισμού του έτους 2016)

Απλήρωτες υποχρεώσεις σε φορείς εκτός της Γενικής Κυβέρνησης	2015		2016 (εκτίμηση)	2017 (προβίλεψη)
1. Έγος Απλήρωτων υποχρεώσεων σε φορείς εκτός Γενικής Κυβέρνησης στην αρχή του έτους*			0	0
2. Έγος Απλήρωτων υποχρεώσεων σε φορείς εκτός Γενικής Κυβέρνησης στο τέλος του έτους				
3. Μεταβολή Απλήρωτων υποχρεώσεων σε φορείς εκτός Γενικής Κυβέρνησης (1-2)	0		0	0

* Είναι το υπόλοιπο των απλήρωτων υποχρεώσεων σε φορείς εκτός Γεν. Κυβέρνησης την 31-12 του προηγούμενου έτους

ΚΑΤΑΠΤΩΣΕΙΣ ΕΓΓΥΗΕΩΝ

ΔΗΜΟΣΙΟΝΟΜΙΚΟ ΑΠΟΤΕΛΕΣΜΑ

ΕΤΟΙΧΕΙΑ ΙΣΟΛΟΓΙΣΜΟΥ	31/12/2014	31/12/2015	30/6/2016	31/12/2016 (εκτίμηση)
1 Δαθέσιμα (α+β+γ)	0	0	0	0
α) Ταμεία (μετατόπ και επανόρ)	0	0	0	0
Από πάροους του ΠΔΕ				
Από λοιπούς πάροους				
β) Καταθέσεις στη Τράπεζα της Ελλάδος	0	0	0	0
Από πάροους του ΠΔΕ				
Από λοιπούς πάροους				
γ) Καταθέσεις στις λοιπές τράπεζες	0	0	0	0
Από πάροους του ΠΔΕ				
Από λοιπούς πάροους				
2 Χρεώματα (α+β+γ)	0	0	0	0
α) Τίτλοι Ελληνικού Δημοσίου (ένοικιο γραμμάτια και ομόλογα)				
β) Λοιπά ομόλογα (ομόλογα εταιρειών, τραπεζών, κλπ)				
γ) Μετοχές - λοιπές συμμετοχές - μερίδια συνιδιούων κεφαλαίων				
3 Δάνεια προς τράχους				
4 Δάνεια από πιστωτικά ιδρύματα και Οργανισμούς	0	0	0	0
α) Δάνεια εσωτερικού				
β) Δάνεια εξωτερικού				

Ημερομηνία	Ημερομηνία	Ημερομηνία
------------	------------	------------

ΠΙΝΑΚΑΣ ΣΥΜΦΩΝΙΑΣ για Οργανισμό Κοινωνικής Ασφάλισης (ΟΚΑ)

(δεν συμπληρώνεται. Υπολογίζεται αυτόματα)

ΕΣΟΔΑ - ΕΣΟΔΑ (εκτός Χρηματοοικονομικών Συναλλαγών)	ΑΠΟΛΟΓΙΣΜΟΣ 2015	ΠΡΟΫΠΟΛΟΓΙΣΜΟΣ 2016	ΔΙΑΜΟΡΦΩΣΗ 2016 (αρχικός ΠΥ + τροποποιήσεις)	ΕΚΤΕΛΕΣΗ Δ' ΕΞΑΜΗΝΟΥ ΠΡΟΫΠΟΛΟΓΙΣΜΟΥ 2016	ΕΚΤΙΜΗΣΕΙΣ ΠΡΑΓΜΑΤΟΠΟΙΗΣΕΩΝ ΔΔΔΕΚΑΜΗΝΟΥ 2016	ΠΡΟΫΠΟΛΟΓΙΣΜΟΣ 2017
ΕΣΟΔΑ	0	0	0	0	0	0
Ασφαλιστικές εισφορές	0	0	0	0	0	0
Εσοδα από ΑΚΑΓΕ	0	0	0	0	0	0
Τόκοι	0	0	0	0	0	0
Επιχορηγήσεις από Ταχ. Πρωτ/σμά	0	0	0	0	0	0
Επιχορηγήσεις από ΠΔΕ	0	0	0	0	0	0
Λοιπά έσοδα	0	0	0	0	0	0
ΕΣΟΔΑ	0	0	0	0	0	0
Αμοιβές προσωπικού	0	0	0	0	0	0
Συντάξεις	0	0	0	0	0	0
Λοιπές μεταβιβάσεις	0	0	0	0	0	0
Τόκοι	0	0	0	0	0	0
Δαπάνες για επενδύσεις	0	0	0	0	0	0
Λοιπά έξοδα	0	0	0	0	0	0
ΑΠΟΤΕΛΕΣΜΑ ΧΡΗΣΗΣ έλλειμμα (-) πλεόνασμα (+)	0	0	0	0	0	0
Μεταβολή Απλήρωτων υποχρεώσεων σε φορείς εκτός Γενικής Κυβέρνησης (1-2)	0					0
ΚΑΤΑΠΤΩΣΕΙΣ ΕΓΓΥΗΕΩΝ	0					0
ΔΗΜΟΣΙΟΝΟΜΙΚΟ ΑΠΟΤΕΛΕΣΜΑ	0					0

Έκθεση σε περίπτωση συνολικής απόκλισης (άνω του 5%) του προϋπολογισμού οικ. έτους 2017 σε σχέση με τον απολογισμό του οικ. έτους 2015

Ο Προϊστάμενος Οικονομικής Υπηρεσίας

Αυτόματος Πίνακας 2 Οργανισμών Κοινωνικής Ασφάλισης	(δεν συμπληρώνεται. Υπολογίζεται αυτόματα)					
ΜΟΝΟ ΓΙΑ ΔΕΦΑΛΙΕΤΙΚΑ ΤΑΜΕΙΑ						
ΠΕΡΙΓΡΑΦΗ	ΑΠΟΛΟΓΙΣΜΟΣ 2015	ΠΡΟΫΠΟΛΟΓΙΣΜΟΣ 2016	ΔΙΑΜΟΡΦΩΣΗ 2016 (αρχικός ΠΥ + τροποποιήσεις)	ΕΚΤΕΛΕΣΗ Δ' ΕΞΑΜΗΝΟΥ ΠΡΟΫΠΟΛΟΓΙΣΜΟΥ 2016	ΕΚΤΙΜΗΣΕΙΣ ΠΡΑΓΜΑΤΟΠΟΙΗΣΕΩΝ ΔΔΔΕΚΑΜΗΝΟΥ 2016	ΠΡΟΫΠΟΛΟΓΙΣΜΟΣ 2017
Εσοδα	0	0	0	0	0	0
Ασφαλιστικές εισφορές	0	0	0	0	0	0
ΙΚΑ ΕΤΑΜ						
ΟΓΑ						
ΟΑΕΕ						
ΕΤΑΑ						
ΕΤΕΑ						
Λοιπά Ταμεία						
ΚΑΕ 4000+8000-8110-8435-8700	0	0	0	0	0	0
ΚΑΕ 0214	0	0	0	0	0	0
ΚΑΕ 1000	0	0	0	0	0	0
ΚΑΕ 0100+6110-6118+8110+910	0	0	0	0	0	0
ΚΑΕ 1193 (μόνο για απόδοση ΕΤ)	0	0	0	0	0	0

ΠΤΥΧΙΑΚΗ ΕΡΓΑΣΙΑ

ΚΑΕ 3000-3350	Απόδοση περιουσίας	0	0	0	0	0	0
ΚΑΕ 3394	ολίγη ΟΡΑΡ ΔΕΗ	0	0	0	0	0	0
ΚΑΕ 5200	Εισπράξεις υπέρ Δημοσίου και τρίτων	0	0	0	0	0	0
ΚΑΕ 5248	Εισπράξεις υπέρ ΕΟΠΥΥ	0	0	0	0	0	0
ΚΑΕ 5252	Εισπράξεις υπέρ ΟΑΕΔ	0	0	0	0	0	0
ΚΑΕ 5200-5248-5252	λοιπές εισπράξεις υπέρ τρίτων	0	0	0	0	0	0
ΚΑΕ 000-0100-0214+3000-5200+6000-6110-6453+9000-9100-9200-9700	Λοιπά έσοδα	0	0	0	0	0	0
ΚΑΕ 6118	Εκτακτη επιχορήγηση για εκκαθάριση απλήρωτων υποχρεώσεων	0	0	0	0	0	0

	Εξοδα	0	0	0	0	0	0
	Συντάξεις	0	0	0	0	0	0
ΚΑΕ 0610	Κύριας ασφάλισης	0	0	0	0	0	0
ΚΑΕ 0620	Επικουρικής ασφάλισης	0	0	0	0	0	0
	Εκκαθάριση ληξιπρόθεσμων υποχρεώσεων ΜΤΠΥ						
	Λοιπές παραχές ασθένειας	0	0	0	0	0	0
ΚΑΕ 680	In cash	0	0	0	0	0	0
ΚΑΕ 670	In kind	0	0	0	0	0	0
	Προνοιακές παραχές(εφτάες & ΕΚΑΣ)	0	0	0	0	0	0
ΚΑΕ 0691	Βοήθημα εφτάες	0	0	0	0	0	0
ΚΑΕ 0691	ΕΚΑΣ	0	0	0	0	0	0
ΚΑΕ 0690-0631	Λοιπές προνοιακές παραχές	0	0	0	0	0	0
ΚΑΕ 2000	Λοιπές μεταβιβάσεις σε τρίτους	0	0	0	0	0	0
ΚΑΕ 3300	Απόδοση εισπράξεων τρίτων	0	0	0	0	0	0
ΚΑΕ 3348	Απόδοση εισπράξεων υπέρ ΕΟΠΥΥ	0	0	0	0	0	0
ΚΑΕ 3392	Απόδοση εισπράξεων υπέρ ΟΑΕΔ	0	0	0	0	0	0
ΚΑΕ 3300-3348-3392	Λοιπές αποδόσεις εισπράξεων υπέρ τρίτων	0	0	0	0	0	0
ΚΑΕ 000-0100-0250-0610-0620-0630-0670-0680-0691+1000+3000-3300+6000-6120-6200+7000+9000-9850+0000 (ΑΠΟΘΕΜΑΤΙΚΟ)	Λοιπές δαπάνες	0	0	0	0	0	0
ΚΑΕ 0100+0200+0350	Δαπάνες προσωπικού	0	0	0	0	0	0
ΚΑΕ 4000	Διοικητικές δαπάνες	0	0	0	0	0	0
	Μεταβιβάσεις στα νοσοκομεία						
	Εκκαθάριση ληξιπρόθεσμων υποχρεώσεων						
	ΑΠΟΤΕΛΕΣΜΑ ΧΡΗΣΗΣ έλλειμμα (-) πλεόνασμα (+)	0	0	0	0	0	0
	Μεταβολή Απλήρωτων υποχρεώσεων σε φορείς εκτός Γενικής Κυβέρνησης (1-2)	0	0	0	0	0	0
	ΚΑΤΑΠΤΩΣΕΙΣ ΕΓΓΥΗΣΕΩΝ	0	0	0	0	0	0
	ΔΗΜΟΣΙΟΝΟΜΙΚΟ ΑΠΟΤΕΛΕΣΜΑ	0	0	0	0	0	0

ΜΟΝΟ ΓΙΑ ΟΑΕΔ

ΠΕΡΙΓΡΑΦΗ	ΑΠΟΛΟΓΙΣΜΟΣ 2015	ΠΡΟΫΠΟΛΟΓΙΣΜΟΣ 2016	ΔΙΑΜΟΡΦΩΣΗ 2016 (αρχικός Π/Υ + τροποποιήσεις)	ΕΚΤΕΛΕΣΗ Δ' ΕΞΑΜΗΝΟΥ ΠΡΟΫΠΟΛΟΓΙΣΜΟΥ 2016	ΕΚΤΙΜΗΣΕΙΣ ΠΡΑΓΜΑΤΟΠΟΙΗΣΕΩΝ ΔΩΔΕΚΑΜΗΝΟΥ 2016	ΠΡΟΫΠΟΛΟΓΙΣΜΟΣ 2017
Α. ΕΣΟΔΑ	0	0	0	0	0	0
ΚΑΕ 2000	1. Εισφορές	0	0	0	0	0
	2. Μεταβιβάσεις Έσοδα	0	0	0	0	0
ΚΑΕ 0100+6110-6118+8110+9100	2α. Μεταβιβάσεις από Τακτικό Προϋπολογισμό	0	0	0	0	0
ΚΑΕ 9300+9400	2β. Μεταβιβάσεις από ΠΔΕ	0	0	0	0	0
ΚΑΕ 6118	2γ. Μεταβιβάσεις από το πρόγραμμα αποπληρωμής ληξιπρόθεσμων	0	0	0	0	0
ΚΑΕ 3000-3350-3510	3. Απόδοση περιουσίας	0	0	0	0	0
ΚΑΕ 5200	4. Έσοδα υπέρ τρίτων	0	0	0	0	0
ΚΑΕ 3510 + 6451 + 8451	5. Τόκοι - Έσοδα	0	0	0	0	0
ΚΑΕ 0000-0100+4000+5000-5200+	6. Λοιπά έσοδα	0	0	0	0	0
Β. ΕΞΟΔΑ	0	0	0	0	0	0
ΚΑΕ 2000+0600+0545	1. Κοινωνικές Παραχές	0	0	0	0	0
ΚΑΕ 3300	2. Αποδόσεις υπέρ τρίτων	0	0	0	0	0
ΚΑΕ 0100+0200+0550	3. Αμοιβές Προσωπικού	0	0	0	0	0
ΚΑΕ 6110	4. Τόκοι Εξοδα	0	0	0	0	0
ΚΑΕ 0000-0100-0200-0545-0550-0	5. Λοιπές δαπάνες*	0	0	0	0	0
	ΑΠΟΤΕΛΕΣΜΑ ΧΡΗΣΗΣ έλλειμμα (-) πλεόνασμα (+)	0	0	0	0	0
	Μεταβολή Απλήρωτων σε φορείς εκτός γενικής κυβέρνησης	0	0	0	0	0
	ΚΑΤΑΠΤΩΣΕΙΣ ΕΓΓΥΗΣΕΩΝ	0	0	0	0	0
	ΔΗΜΟΣΙΟΝΟΜΙΚΟ ΑΠΟΤΕΛΕΣΜΑ	0	0	0	0	0

ΠΑΡΑΡΤΗΜΑ 12

ΠΤΥΧΙΑΚΗ ΕΡΓΑΣΙΑ

ΜΟΝΟ ΓΙΑ ΕΣΟΤΥ

ΠΕΡΙΓΡΑΦΗ	ΑΠΟΛΟΓΙΣΜΟΣ 2015	ΠΡΟΫΠΟΛΟΓΙΣΜΟΣ 2016	ΔΙΑΜΟΡΦΩΣΗ 2016 (αρχικός ΠΥ + τροποποιήσεις)	ΕΚΤΕΛΕΣΗ Δ' ΕΞΑΜΗΝΟΥ ΠΡΟΫΠΟΛΟΓΙΣΜΟΥ 2016	ΕΚΤΙΜΗΣΕΙΣ ΠΡΑΓΜΑΤΟΠΟΙΗΣΕΩΝ ΔΩΔΕΚΑΜΗΝΟΥ 2016	ΠΡΟΫΠΟΛΟΓΙΣΜΟΣ 2017
A. ΕΣΟΔΑ	0	0	0	0	0	0
ΚΑΕ 2000 Αποδοτικότητα εισφορών	0	0	0	0	0	0
ΚΑΕ 2000 Κοινωνικά παύσα	0	0	0	0	0	0
ΚΑΕ 0100+6110+6118+6110+6100 Μεταβιβάσεις από τακτικό προϋπολογισμό	0	0	0	0	0	0
ΚΑΕ 3000+3350 Αποδοση περιουσίας	0	0	0	0	0	0
ΚΑΕ 5200 Εισπράξεις υπέρ Δημοσίου και τρίτων	0	0	0	0	0	0
ΚΑΕ 0000+0100+4000+6000+6110+6118 Λοιπά έσοδα	0	0	0	0	0	0
ΚΑΕ 6118 Έκτακτη επιχορήγηση για εκκαθάριση ήδη προέσθων οφειλών	0	0	0	0	0	0
B. ΔΑΠΑΝΕΣ	0	0	0	0	0	0
ΚΑΕ 0672 Φορηγοκρατική δαπάνη	0	0	0	0	0	0
ΚΑΕ 0670+0672+0680 Λοιπά παροχές ασφαλείας	0	0	0	0	0	0
ΚΑΕ 3300 Αποδοση εισπράξεων τρίτων	0	0	0	0	0	0
ΚΑΕ 0000+0100+0200+0500+0670+0672 Λοιπά δαπάνες*	0	0	0	0	0	0
ΚΑΕ 0100+0200+0500 Δαπάνες προσωπικού	0	0	0	0	0	0
ΚΑΕ 5000+5200 Έσοδα από rebata και clawback	0	0	0	0	0	0
Έσοδα net από rebata clawback	0	0	0	0	0	0
Δαπάνη παροχών ασφαλείας net από rebata & clawback	0	0	0	0	0	0
Σύνολο Δαπανών net από rebata & clawback	0	0	0	0	0	0
ΑΡΘΡΟΛΕΞΙΑ ΧΡΗΣΗΣ (Δ) κλειστού (-)	0	0	0	0	0	0
Μεταβολή Ασφάλιστων σε φορέα εκτός γενικής ευθύνησης	0	0	0	0	0	0
ΚΑΤΑΤΙΤΛΩΣΕΙΣ ΣΤΗ ΧΡΗΣΗ	0	0	0	0	0	0
ΔΗΜΟΣΙΟΝΟΜΙΚΟ ΑΡΘΡΟΛΕΞΙΑ	0	0	0	0	0	0

ΠΑΡΑΡΤΗΜΑ 13

ΠΙΝΑΚΑΣ 9 Έσοδα-έξοδα Νοσοκομίων που εφαρμόζουν την κωδική κατάταξη εσόδων-εξόδων ΝΠΔΔ

ΕΠΩΝΥΜΙΑ ΝΠΔΔ _____
 ΑΕΜ _____
 ΗΛΕΚΤΡΟΝΙΚΟ ΤΑΧΥΔΡΟΜΙΟ _____
 ΤΗΛΕΦΩΝΙΚΟ ΕΠΙΚΟΙΝΩΝΙΑΣ _____
 ΗΛΕΚΤΡΟΝΙΚΟ ΕΠΙΧΕΙΡΗΣΙΟ _____

ΕΣΟΔΑ *μορ σε ευρώ (χωρίς δεκάδες)

ΚΩΔΙΚΟΣ	ΠΕΡΙΓΡΑΦΗ	ΑΠΟΛΟΓΙΣΜΟΣ 2016	ΑΡΧΙΚΟΣ ΠΡΟΫΠΟΛΟΓΙΣΜΟΣ 2016	ΔΙΑΜΟΡΦΩΣΗ 2016 (αρχικός ΠΥ + τροποποιήσεις)	ΕΚΤΕΛΕΣΗ Δ' ΕΞΑΜΗΝΟΥ ΠΡΟΫΠΟΛΟΓΙΣΜΟΥ 2016	ΕΚΤΙΜΗΣΕΙΣ ΠΡΑΓΜΑΤΟΠΟΙΗΣΕΩΝ ΔΩΔΕΚΑΜΗΝΟΥ 2016	ΠΡΟΫΠΟΛΟΓΙΣΜΟΣ 2017
0000	ΕΠΙΧΟΡΗΓΗΣΕΙΣ						
0100	Επιχορηγήσεις από τον Τακτικό Κρατικό Προϋπολογισμό						
0112	Επιχορηγήσεις για διάφορες λειτουργίες						
0115	Επιχορηγήσεις για αποδελτιώση κεραιών						
0116	Επιχορηγήσεις για αποδελτιώση υπηρεσιών, κοστολόγιο κατά τη διάρκειας ημερας και νυκτερινής διας						
0117	Επιχορηγήσεις για αποδελτιώση κεραιών παρεχόμενων στην						
0118	Επιχορηγήσεις για αποδελτιώση υπηρεσιών, κοστολόγιο κατά τη διάρκειας ημερας και νυκτερινής διας παρεχόμενων στην						
1000	ΦΟΡΟΙ - ΤΑΞΗ ΚΑΙ ΔΙΚΑΙΩΜΑΤΑ ΥΠΕΡ Ν.Π.Δ.Δ.						
1100	Φόροι						
1200	Έσοδα από τόκους και δικαιώματα						
2000	ΔΕΚΑΚΑΤΗΚΕΣ ΕΙΣΦΟΡΕΣ						
2110	Εισφορές νοσοβίτη						
2120+2130	Εισφορές ασφαλισμένων						
3000	ΕΣΟΔΑ ΑΠΟ ΤΗΝ ΕΠΙΧΕΙΡΗΜΑΤΙΚΗ ΔΡΑΣΤΗΡΙΟΤΗΤΑ ΤΟΥ Ν.Π.Δ.Δ.						
3110+3120+3130	Έσοδα από προσφορά υγειονομικών υπηρεσιών προσριζόμενα από Κάρτες ΝΠΔΔ Κοιν. Αρχήσεων						
3111+3121+3131	Νοσοκεία σε εδωκετα						
3113+3123+3133	Νοσοκεία σε ιατρική περίθαλψη						
3112+3122+3132	Νοσοκεία σε διατροφή						
3140	Έσοδα από προσφορά υγειονομικών υπηρεσιών προσριζόμενα από πληρωμές θύλων						
3143	Νοσοκεία σε ιατρική περίθαλψη						
3144	Έσοδα από τη λειτουργία των στοιχειωδών υπηρεσιών						
3149	Λοιπά έσοδα από προσφορά υγειονομικών υπηρεσιών προσριζόμενα από πληρωμές θύλων						
3200	Έσοδα από εκποίηση κ.π. κινητών αξιών						
	Εκ των οποίων Έσοδα από εκποίηση τίτλων ελλειν. δημοσίου (έντοκα γραμμάτια και ομολογια)						
	Έσοδα από εκποίηση μετοχών, λοιπών συμμετοχών και ομολογιών κεφαλαίων						
	Έσοδα από εκποίηση λοιπών κινητών αξιών (ομολογια εταιρειών, τραπεζών κ.π.)						
3400	Έσοδα από εκμίσθωση κινήτης ή ακινήτης περιουσίας						
3510	Τόκοι κεφαλαίων						
3520	Έσοδα από Προσόδους Κινητών Αξιών						
3800	Λοιπά έσοδα από την επιχειρηματική δραστηριότητα του Ν.Π.Δ.Δ.						
4000	ΠΡΟΣΑΓΟΡΕΣ, ΠΡΟΣΤΙΜΑ, ΧΡΗΜΑΤΙΚΕΣ ΠΟΙΝΕΣ ΚΑΙ ΠΑΡΑΒΟΛΑ.						
5000	ΛΟΙΠΑ ΕΣΟΔΑ						
6100	Αποδοχές (να έσοδα που είναι						
6400	Έσοδα από δωρεές, κληρονομίες, κληροδοσίες						
6800	Επιπρόσθετα χρήματα						
6800	Έσοδα από λοιπές περιπτώσεις						
6900	ΕΚΤΑΚΤΑ ΕΣΟΔΑ						
8100	Επιχορηγήσεις						
8110	Επιχορηγήσεις από τον Τακτικό Κρατικό Προϋπολογισμό						
8118	Επίσης επιχορήγηση για την κάλυψη των ήδη προέσθων υπηρεσιών						
8438	Έσοδα από εκποίηση κινητών αξιών						
	Εκ των οποίων Έσοδα από εκποίηση τίτλων ελλειν. δημοσίου (έντοκα γραμμάτια και ομολογια)						
	Έσοδα από εκποίηση μετοχών, λοιπών συμμετοχών και ομολογιών κεφαλαίων						
	Έσοδα από εκποίηση λοιπών κινητών αξιών (ομολογια εταιρειών, τραπεζών κ.π.)						
8461	Τόκοι κεφαλαίων						
7000	ΕΣΟΔΑ ΑΠΟ ΔΑΝΕΙΑ						
7100	Έσοδα προσριζόμενα από συνασθέντα δάνεια						
7200	Έσοδα προσριζόμενα από την επιστροφή δανείων που χορηγήθηκαν						
8000	ΕΣΟΔΑ ΠΑΡΕΛΘΟΝΤΩΝ ΕΤΩΝ						
8100	Επιχορηγήσεις						
8110	Επιχορηγήσεις από τον Τακτικό Κρατικό Προϋπολογισμό						
8400	Έσοδα από την επιχειρηματική δραστηριότητα του ΝΠΔΔ						
8410	Έσοδα από προσφορά υπηρεσιών						
8411+8412+8413	Έσοδα από προσφορά υγειονομικών υπηρεσιών προσριζόμενα από πληρωμές του Κάρτους ΝΠΔΔ Κοινωνική Αρχήσεων						
8438	Έσοδα από εκποίηση κινητών αξιών						
	Εκ των οποίων Έσοδα από εκποίηση τίτλων ελλειν. δημοσίου (έντοκα γραμμάτια και ομολογια)						
	Έσοδα από εκποίηση μετοχών, λοιπών συμμετοχών και ομολογιών κεφαλαίων						
	Έσοδα από εκποίηση λοιπών κινητών αξιών (ομολογια εταιρειών, τραπεζών κ.π.)						
8461	Τόκοι κεφαλαίων						
8700	Έσοδα από δάνεια						
8710	Έσοδα προσριζόμενα από συνασθέντα δάνεια						
8720	Έσοδα προσριζόμενα από την επιστροφή χρημ. τίτλων δανείων						
9000	ΕΣΟΔΑ ΑΠΟ ΕΠΙΧΟΡΗΓΗΣΕΙΣ Κ.Π. ΓΙΑ ΕΠΕΝΔΥΣΕΙΣ						
8100+8200	Επιχορηγήσεις από τον Τακτικό Προϋπολογισμό (να επενδύσεις						
8300+8400	Επιχορηγήσεις από τον Προϋπολογισμό Δημοσίων Επενδύσεων (να επενδύσεις						
860+8800	Επιχορηγήσεις από τον προϋπολογισμό Ν.Π.Δ.Δ., Οργανισμών ή Εθνικών Λογαριασμών						
8700	Έσοδα από δάνεια που χορηγήθηκαν (να επενδύσεις (Παθητά)						
8800	Λοιπά έσοδα (να επενδύσεις						
ΕΣΟΔΑ	ΣΥΝΟΛΟ ΕΣΟΔΩΝ (0000+1000+1000+3000+4000+6000+7000+8000+8000)	0	0	0	0	0	0

ΠΤΥΧΙΑΚΗ ΕΡΓΑΣΙΑ

ΕΣΟΔΑ		ΑΠΟΛΟΓΙΣΜΟΣ 2016	ΑΡΙΘΜΟΣ ΠΡΟΫΠΟΛΟΓΙΣΜΟΣ 2016	ΔΙΑΜΟΡΦΩΣΗ 2016 (αριθμός ΠΥ + τροποποιήσεις)	ΕΚΤΕΛΕΣΗ Α' ΕΞΑΜΗΝΟΥ ΠΡΟΫΠΟΛΟΓΙΣΜΟΥ 2016	ΕΚΤΕΛΕΣΗ ΠΡΑΓΜΑΤΟΠΟΙΗΣΕΩΝ ΔΕΔΕΚΑΜΗΝΟΥ 2016	ΠΡΟΫΠΟΛΟΓΙΣΜΟΣ 2017	2017 ΟΡΙΑ ΝΕΩΝ ΑΓΟΡΩΝ
0000	Παρηγορίες για υπηρεσίες							
0100+0200	Αμοιβές υπαλλήλων, εργατοτεχνικών και λοιπών προσωπικών							
0210	Βασικές αμοιβές							
0260	Προσθέτες παροχές υπαλλήλων							
0281+0283	Αποζημίωση για υπηρεσιακή εργασία, εργασία κατά τις εορταστικές ημέρες και νυκτερινές ώρες							
0269	Λοιπές προσθέτες παροχές (προσθέτες ταξίδια)							
0277	Αποζημίωση περιηγητών							
0400	Αμοιβές άλλων εκτελεστικών εθνικών υπηρεσιών							
0410	Με την ιδιότητα των ελεύθερων επαγγελματιών							
0413	Αμοιβές υφισταμένων που εκτελούν ειδικές υπηρεσίες με την ιδιότητα του ελεύθερου επαγγελματία							
0416	Ειδικές αμοιβές Πανεπιστημιακών υπαλλήλων των νοσοκομείων του Ε.Ε.Υ. ή των Α.Ε.Ι.							
0419	Αμοιβές λοιπών που εκτελούν ειδικές υπηρεσίες με την ιδιότητα του ελεύθερου επαγγελματία							
0500	Εργοδοτικές παροχές για την κοινωνική πρόνοια							
0800	Ασφαλιστικές παροχές							
0810	Παροχές κύριας ασφάλισης							
0820	Παροχές επικουρικής ασφάλισης							
0870	Παροχές ασθένειας σε ειδική							
0900	Παροχές ασθένειας σε μόνιμη							
0700	Παρηγορίες για μετακίνηση υπαλλήλων ή μη							
0800	Παρηγορίες για μη προσωπικές εργασίες							
0810	Μετακίνηση							
0831+0832+0841	Ταξιδιωτικά, τηλεφωνικά τέλη, άδειαση							
0842	Φιλοπόλε κίνηση και βιβλιοθήκη με ηλεκτρονικό, φωτογράφο και λοιπές μητέρες ενδεδειγμένες							
0860+0870+0880	Συντάξεις και επικουρικές συντάξεις, υφιστάμενων, υφιστάμενων και λοιπών εξειδικευμένων							
0893+0894	Εκτέλεση δικαστικών αποφάσεων, δικαστική τρέφα							
0900	Φόροι, τέλη, έσοδα βελτιώσεων και λοιπών εσόδων							
1000	ΠΑΡΗΓΟΜΕΝΟ ΓΙΑ ΤΗΝ ΠΡΟΚΗΡΕΞΙΑ ΚΑΤΑΛΟΓΟΤΕΚΩΝ ΑΓΑΘΩΝ							
1311+1314	Προμήθεια υφισταμένων υλικού							
1312	Προμήθεια οργάνων υλικού							
1313	Προμήθεια οργάνων υλικού							
1320	Προμήθεια υλικού γραμμάτωσης							
1330	Προμήθεια λοιπού υλικού υλικού							
2000	ΠΑΡΗΓΟΜΕΝΟ ΓΙΑ ΜΕΤΑΒΙΒΑΛΕΤΕΣ ΕΣΟΔΜΑΤΩΝ ΣΕ ΤΡΙΤΟΥΣ							
3000	ΠΑΡΗΓΟΜΕΝΟ ΑΝΤΙΚΡΙΘΜΕΝΟ ΑΠΟ ΠΡΑΓΜΑΤΟΠΟΙΟΥΜΕΝΑ ΕΣΟΔΑ							
3300	Αποδοχές εσόδων που εισπράττονται από τρίτους							
4000	Διαφορές εσόδων από ΠΕΡΙΣΟΤΗΤΕΣ ΔΑΠΑΝΩΝ Ν.Π.Δ.Δ. ΠΟΥ ΔΕΝ ΕΧΟΥΝ ΕΝΤΑΧΘΕΙ ΣΕ ΚΑΤΗΓΟΡΙΑ ΑΠΟ ΤΙΣ ΓΕΝΙΚΕΣ ΚΑΤΗΓΟΡΙΕΣ ΤΟΥ ΚΩΔΙΚΑ							
6000	ΚΙΝΗΤΗ ΚΕΦΑΛΑΙΑ							
6100	Τόκοι - Χρεώματα							
6110	Τόκοι							
6120	Χρεώματα							
6200	Χρεώματα δανείων							
7000	ΚΕΦΑΛΑΙΑΚΕΣ ΔΑΠΑΝΕΣ							
7000	ΠΑΡΗΓΟΜΕΝΟ ΓΙΑ ΕΠΕΝΔΥΣΕΙΣ							
8100+8300	Επενδύσεις εκτελούμενες μέσω του Τακτικού Κρατικού Προϋπολογισμού							
8100+8350	Προμήθεια μηχανικού και λοιπού κρατικού υλικού εξοπλισμού και μεταφορικών μέσων							
8210+8220	Δαπάνες βελτιώσεων και λοιπών εργασιών							
8300+8400	Επενδύσεις εκτελούμενες μέσω του Προϋπολογισμού Δραστηριών Επενδύσεων							
8410+8420	Δαπάνες βελτιώσεων και λοιπών εργασιών							
8500+8550	Προμήθεια μηχανικού και λοιπού κρατικού υλικού εξοπλισμού και μεταφορικών μέσων							
8600+8650	Επενδύσεις εκτελούμενες μέσω του ΤΥΤ μέσω Ν.Π.Δ.Δ. Οργανισμών ή Βοθών Περιφερειών							
8640+8650	Προμήθεια μηχανικού και λοιπού κρατικού υλικού εξοπλισμού και μεταφορικών μέσων							
8610+8620	Δαπάνες βελτιώσεων και λοιπών εργασιών							
8700	Επενδύσεις εκτελούμενες από τα έσοδα των Ν.Π.Δ.Δ.							
8710+8750	Προμήθεια μηχανικού και λοιπού κρατικού υλικού εξοπλισμού και μεταφορικών μέσων							
8800	Επενδύσεις εκτελούμενες από τα έσοδα των Ν.Π.Δ.Δ.							
9010+9020	Δαπάνες βελτιώσεων και λοιπών εργασιών							
9050	Άνοδο Αξιών							
9100	Εκ των οποίων είναι ενοχλήσεις (ένοχλη προμήθεια και οφειλές)							
9110	από τις οποίες είναι ενοχλήσεις και οφειλές κρατών							
9120	από τις οποίες είναι ενοχλήσεις και οφειλές κ.μ.η.							
8800	Λοιπές επενδύσεις							
ΕΣΟΔΑ	ΣΥΝΟΛΟ ΕΣΟΔΩΝ (8000+1000+3300+3300+4000+8300+7000+8000+ΑΠΟΒΕΒΑΤΗΘΕΝΤΑ)	0	0	0	0	0	0	0
	ΤΑΜΕΙΑΚΟ ΑΠΟΤΕΛΕΣΜΑ	0	0	0	0	0	0	0
	ΣΥΣΤΥΓΙΟ ΕΣΟΔΩΝ-ΕΣΟΔΩΝ (εκτός Χρηματοοικονομικών Συναλλαγών)*	0	0	0	0	0	0	0

* ΣΥΝΟΛΟ ΕΣΟΔΩΝ εκτός 3350 6435, 7000, 8435, 8700, 8700 ΜΕΙΟΝ ΣΥΝΟΛΟ ΕΣΟΔΩΝ εκτός 6120 6200, 8650

Πληροφοριακό στοιχείο

Εκτέλεση λιμνοθάλασσων ορισμένων από την ειδική επιχορήγηση για την εξόφληση των λιμνοθάλασσων υποχρεώσεων (δεν συμπεριλαμβάνεται ποσό από πωλή του προϋπολογισμού του έτους 2016)

Αριθμητικές υποχρεώσεις σε φορείς εκτός της Γενικής Κυβέρνησης	2015	2016 (εκτέλεση)	2017 (πρόβλεψη)
1. Έτος Αριθμητικές υποχρεώσεις σε φορείς εκτός Γενικής Κυβέρνησης στην ουσία του έτους			0
2. Έτος Αριθμητικές υποχρεώσεις σε φορείς εκτός Γενικής Κυβέρνησης στο τέλος του έτους	0		0
3. Μεταβολή Αριθμητικών υποχρεώσεων σε φορείς εκτός Γενικής Κυβέρνησης (1-2)			0

* Έτος η υπέρβαση των αριθμητικών υποχρεώσεων σε φορείς εκτός Γεν. Κυβέρνησης του 31-12 του προηγούμενου έτους

ΚΑΤΑΤΙΜΕΣ ΕΠΕΝΔΥΣΕΩΝ

Αριθμητικό Αποτέλεσμα	0	0	0	0
Αριθμητικό Αποτέλεσμα	0	0	0	0

ΣΤΟΙΧΕΙΑ ΙΣΟΛΟΓΙΣΜΟΥ

	31/12/2014	31/12/2016	30/6/2016	31/12/2016 (εκτίμηση)
1. Διάρθρωση (α-δ)				
α) Ταμεία μετρητά και επίταξη	0	0	0	0
β) Από πόρους του ΠΛΕ				
γ) Από λοιπούς πόρους	0	0	0	0
δ) Καταθέσεις στις Τράπεζες της Ελλάδας	0	0	0	0
ε) Από πόρους του ΠΛΕ				
ζ) Από λοιπούς πόρους	0	0	0	0
η) Καταθέσεις στις λοιπές τράπεζες	0	0	0	0
θ) Από πόρους του ΠΛΕ				
ι) Από λοιπούς πόρους	0	0	0	0
2. Χρεώματα (ε-η)				
α) Τόκοι Ελληνικού Δημοσίου (ένοχλη προμήθεια και οφειλές)	0	0	0	0
β) Λοιπές οφειλές ταμειακών συναλλαγών, τραπεζικών κ.μ.η.				
γ) Λοιπές - λοιπές συναλλαγές - λοιπών φορέων κρατών				
3. Δάνεια προς τρίτους				
4. Δάνεια από πιστωτικά ιδρύματα και Οργανισμούς	0	0	0	0
α) Δάνεια πιστωτικών				
β) Δάνεια εξωτερικού				

Ηλεκτρονική Ηλεκτρονική Ηλεκτρονική

ο υπεύθυνος υπεύθυνος ο προϊστάμενος Οικονομικής Υπηρεσίας ο Πρόεδρος / Διοικητής

ΠΑΡΑΡΤΗΜΑ 14

ΠΤΥΧΙΑΚΗ ΕΡΓΑΣΙΑ

ΠΙΝΑΚΑΣ ΣΥΜΦΩΝΑΣ
ΕΣΟΔΑ - ΕΣΟΔΑ (εκτός Χρηματοοικονομικών Συναλλαγών)

(Δεν συμπεριλαμβάνεται Υπολογίζεται αυτόματα)

ΠΕΡΙΓΡΑΦΗ	ΑΠΟΛΟΓΙΣΜΟΣ 2015	ΑΡΧΙΚΟΣ ΠΡΟΫΠΟΛΟΓΙΣΜΟΣ 2016	ΔΙΑΜΟΡΦΩΣΗ 2016 (αρχικός ΠΥ + τροποποιήσεις)	ΕΚΤΕΛΕΣΗ Δ' ΕΞΑΜΗΝΟΥ ΠΡΟΫΠΟΛΟΓΙΣΜΟΥ 2016	ΕΚΤΙΜΗΣΕΙΣ ΠΡΑΓΜΑΤΟΠΟΙΗΣΕΩΝ ΔΔΕΚΛΑΜΗΝΟΥ 2016	ΠΡΟΫΠΟΛΟΓΙΣΜΟΣ 2017	2017 ΟΡΙΑ ΝΕΩΝ ΑΓΟΡΩΝ
ΕΣΟΔΑ	0	0	0	0	0	0	0
3140+3300+3350+3400+3500+3900+8400+8410+8435	0	0	0	0	0	0	0
0100+6110+6118+8110	0	0	0	0	0	0	0
0115+0116+0117+0118	0	0	0	0	0	0	0
3110+3120+3130+8410	0	0	0	0	0	0	0
6118	0	0	0	0	0	0	0
9300+9400	0	0	0	0	0	0	0
9000+9300+9400+9700	0	0	0	0	0	0	0
5200	0	0	0	0	0	0	0
0000	0	0	0	0	0	0	0
0100+1000+2000+4000+5000+5200+6000+6110+6435+8000+8110+8400+8700	0	0	0	0	0	0	0
ΕΣΟΔΑ	0	0	0	0	0	0	0
0200+0202+0418+0500	0	0	0	0	0	0	0
0261+0263+0277	0	0	0	0	0	0	0
6130	0	0	0	0	0	0	0
9000+9850	0	0	0	0	0	0	0
9300+9400	0	0	0	0	0	0	0
3300	0	0	0	0	0	0	0
0400+6418+6700+6800	0	0	0	0	0	0	0
1311+1312+1313+1329+1359+1741	0	0	0	0	0	0	0
0000+0100+0200+0400+0500+0700+0800+1000+1311+1741+1312+1313+1329+1359+2000+3000+3300+4000+6000+6110+6120+6130+7000+8100+8101	0	0	0	0	0	0	0
ΑΠΟΤΕΛΕΣΜΑ ΧΡΗΣΗΣ	0	0	0	0	0	0	0
Ελλείμμα (-) πλεόνασμα (+)	0	0	0	0	0	0	0
Μεταβολή Απλήρωτων υποχρεώσεων σε φορέας εκτός Γενικής Κυβέρνησης (1-2)	0	0	0	0	0	0	0
ΚΑΤΑΠΟΛΥΤΟ ΕΓΓΥΗΤΕΣ	0	0	0	0	0	0	0
ΔΗΜΟΣΙΟΝΟΜΙΚΟ ΑΠΟΤΕΛΕΣΜΑ	0	0	0	0	0	0	0

Έκθεση σε περίπτωση συνολικής απόκλισης (άνω του 5%) του προϋπολογισμού οικ. έτους 2017 σε σχέση με τον απολογισμό του οικ. έτους 2015

Ο Προϊστάμενος Οικονομικής Υπηρεσίας

ΠΑΡΑΡΤΗΜΑ 15

ΑΥΤΟΜΑΤΟΣ ΠΙΝΑΚΑΣ 2

ΠΕΡΙΓΡΑΦΗ	ΑΠΟΛΟΓΙΣΜΟΣ 2015	ΑΡΧΙΚΟΣ ΠΡΟΫΠΟΛΟΓΙΣΜΟΣ 2016	ΔΙΑΜΟΡΦΩΣΗ 2016 (αρχικός ΠΥ + τροποποιήσεις)	ΕΚΤΕΛΕΣΗ Δ' ΕΞΑΜΗΝΟΥ ΠΡΟΫΠΟΛΟΓΙΣΜΟΥ 2016	ΕΚΤΙΜΗΣΕΙΣ ΠΡΑΓΜΑΤΟΠΟΙΗΣΕΩΝ ΔΔΕΚΛΑΜΗΝΟΥ 2016	ΠΡΟΫΠΟΛΟΓΙΣΜΟΣ 2017	2017 ΟΡΙΑ ΝΕΩΝ ΑΓΟΡΩΝ
Εσοδα	0	0	0	0	0	0	0
0100+6110+6118+8110+0115+0116+0117+0118	0	0	0	0	0	0	0
0115+0116+0117+0118	0	0	0	0	0	0	0
3110+3120+3130+8410	0	0	0	0	0	0	0
9300+9400	0	0	0	0	0	0	0
9000+9300+9400+9700	0	0	0	0	0	0	0
5200	0	0	0	0	0	0	0
3350+3450+3500+3900+8400+8410+8435	0	0	0	0	0	0	0
0000	0	0	0	0	0	0	0
0100+1000+2000+4000+5000+5200+6000+6110+6435+8000+8110+8400+8700	0	0	0	0	0	0	0
6118	0	0	0	0	0	0	0
Εισοχτική επιχορήγηση για την εκκαθάριση ληξιπρόθεσμων υποχρεώσεων	0	0	0	0	0	0	0
Εξοδα	0	0	0	0	0	0	0
Αγαθά	0	0	0	0	0	0	0
Εκ των οποίων	0	0	0	0	0	0	0
1312	0	0	0	0	0	0	0
1311+1741	0	0	0	0	0	0	0
1313	0	0	0	0	0	0	0
1329+1359	0	0	0	0	0	0	0
1000	0	0	0	0	0	0	0
(1311+1741+1312+1313+1329+1359)	0	0	0	0	0	0	0
0100+0200+0261+0263+0277+0418+0500	0	0	0	0	0	0	0
0261+0263+0277	0	0	0	0	0	0	0
0000+0100+0200+0400+0500+0700+0800+1000+1311+1741+1312+1313+1329+1359+2000+3000+3300+4000+6000+6110+6120+6130+7000+8100+8101	0	0	0	0	0	0	0
0600	0	0	0	0	0	0	0
7000+8000+8850	0	0	0	0	0	0	0
3300	0	0	0	0	0	0	0
0620+0000+0000	0	0	0	0	0	0	0
3300+4000+6000+6120+6130	0	0	0	0	0	0	0

ΠΤΥΧΙΑΚΗ ΕΡΓΑΣΙΑ

3300+4000+6000+6120-5200 (+Αποθεματικό μόνον για τη στήλη του προϋπολογισμού)									
Υπομνηστικό στοιχεία	Εκκαθάριση ληξιπρόθεσμων υποχρεώσεων από την ειδική πίστωση								
	Ισοζύγιο	0	0	0	0	0	0	0	0
	Μεταβολή Απληρωτων υποχρεώσεων σε φάρμας εντός Γενικής Κυβέρνησης (1-2)	0				0		0	
	ΚΑΤΑΠΛΗΘΙΣΕΙΣ ΕΓΓΥΗΘΕΩΝ	0				0		0	
	ΔΗΜΟΣΙΟΝΟΜΙΚΟ ΑΠΟΤΕΛΕΣΜΑ	0				0		0	

ΠΑΡΑΡΤΗΜΑ 16

ΠΙΝΑΚΑΣ 10 Έσοδα-Εξόδα Υ.Π.Ε. - Π.Ε.Δ.Υ. που εφαρμόζουν την κωδική κατάταξη εσόδων - εξόδων ΝΠΔΔ

ΣΤΟΙΧΙΑ ΝΠΔΔ		ποσά σε ευρώ (χωρίς δεκάδια)					
Όνομα							
ΦΕΚ							
ΦΕΚ/ΚΩΔ ΤΑΧΥΔΡΟΜΕΙΟ							
ΦΕΚ/ΚΩΔ ΕΠΙΚΟΙΝΩΝΙΑΣ							
ΕΠΙΧΕΙΡΗΣΙΑΚΟ ΥΠΟΥΡΓΕΙΟ							
ΕΣΟΔΑ							
ΚΩΔΙΚΟΣ	ΠΕΡΙΓΡΑΦΗ	ΑΠΟΛΟΓΙΣΜΟΣ 2015	ΑΡΙΘΜΟΣ ΠΡΟΫΠΟΛΟΓΙΣΜΟΣ 2016	ΔΙΑΜΟΡΦΩΣΗ 2016 (αρχικός ΠΥ + τροποποιήσεις)	ΕΚΤΕΛΕΣΗ Δ' ΕΞΑΜΗΝΟΥ ΠΡΟΫΠΟΛΟΓΙΣΜΟΥ 2016	ΕΚΤΙΜΗΣΕΙΣ ΠΡΑΓΜΑΤΟΠΟΙΗΣΕΩΝ ΔΕΚΕΜΒΡΙΟΥ 2016	ΠΡΟΫΠΟΛΟΓΙΣΜΟΣ 2017
0000	ΕΠΙΧΟΡΗΓΗΣΕΙΣ						
0100	Επιχορηγήσεις από τον Τακτικό Κρατικό Προϋπολογισμό.						
0112	Επιχορηγήσεις για δαπάνες λειτουργίας.						
0115	Επιχορηγήσεις για αποζημίωση αρμοσίων.						
0116	Επιχορηγήσεις για αποζημίωση υπερωριών, εργασία κατά τις εφημερίες ημέρες και νυχτερινές ώρες.						
0117	Επιχορηγήσεις για αποζημίωση αρμοσίων παρεχόντων ετών.						
0118	Επιχορηγήσεις για αποζημίωση υπερωριών, εργασία κατά τις εφημερίες ημέρες και νυχτερινές ώρες παραιτούσων ετών.						
1000	ΦΟΡΟΙ - ΤΕΛΗ ΚΑΙ ΔΙΚΑΙΩΜΑΤΑ ΥΠΕΡ Ν.Π.Δ.Δ.						
1100	Φόροι						
1200	Έσοδα από τέλη και δικαιώματα						
2000	ΔΕΦΟΛΟΓΙΚΕΣ ΕΙΣΦΟΡΕΣ						
2110	Εισφορές εργοδότη						
2120+2130	Εισφορές ασφαλισμένων						
3000	ΕΣΟΔΑ ΑΠΟ ΤΗΝ ΕΠΙΧΕΙΡΗΜΑΤΙΚΗ ΔΡΑΣΤΗΡΙΟΤΗΤΑ ΤΟΥ Ν.Π.Δ.Δ.						
3110+3120+3130	Έσοδα από προσφορά υγειονομικών υπηρεσιών προσεχόμενα από Κράτος, ΝΠΔΔ, Κοιν. Ασφάλιση						
3111+3121+3131	Νοσήλια σε φάρμακα						
3113+3123+3133	Νοσήλια σε ιατρική περίθαλψη						
3112+3122+3132	Νοσήλια σε διατροφή						
3140	Έσοδα από προσφορά υγειονομικών υπηρεσιών προσεχόμενα από πληρωμές (ιδιωτών)						
3143	Νοσήλια σε ιατρική περίθαλψη						
3144	Έσοδα από τη λειτουργία των αποσυμμετωχών ιατρικών						
3149	Λοιπά έσοδα από προσφορά υγειονομικών υπηρεσιών προσεχόμενα από πληρωμές (ιδιωτών)						
3300	Έσοδα από εκποίηση κ.λπ. κινητών οδών. Εκ των οποίων Έσοδα από εκποίηση πηλών ελμινθίου (ένοικια γραμμάτια και αμύδια) Έσοδα από εκποίηση μεταγωγών, λοιπών συμμετοχών και αμοιβαίων κεφαλαίων Έσοδα από εκποίηση λοιπών κινητών οδών (αυτοκίνητα εταιρειών, τραπέζων κλπ)						
3400	Έσοδα από εκμίσθωση κτιρίων ή ακίνητης περιουσίας						
3510	Τόκοι κεφαλαίων						
3520	Έσοδα από Προσφοράς Κινητών Αξιών						
3500	Λοιπά έσοδα από την επιχειρηματική δράση του Ν.Π.Δ.Δ.						
4000	ΠΡΟΕΛΥΘΗΣΕΙΣ, ΠΡΟΤΙΜΑ, ΧΡΗΜΑΤΙΚΕΣ ΠΟΙΝΕΣ ΚΑΙ ΠΑΡΑΒΟΛΑ						
5000	ΛΟΙΠΑ ΕΣΟΔΑ						
5100	Αποζημιώσεις για έσοδα που έγιναν						
5200	Έσοδα από Δωρεά και Τρίτων						
5400	Έσοδα από δωρεές, κληρονομιές, κληροδοσίες						
5500	Επιτροφές χρημάτων						
5600	Έσοδα από λοιπές περιπτώσεις						
6000	ΕΚΤΑΚΤΑ ΕΣΟΔΑ						
6100	Επιχορηγήσεις						
6110	Επιχορηγήσεις από τον Τακτικό Κρατικό Προϋπολογισμό.						
6118	Εκτακτη επιστροφή για την εξόφληση των ληξιπρόθεσμων υποχρεώσεων						
6435	Έσοδα από εκποίηση κινητών οδών. Εκ των οποίων Έσοδα από εκποίηση πηλών ελμινθίου (ένοικια γραμμάτια και αμύδια) Έσοδα από εκποίηση μεταγωγών, λοιπών συμμετοχών και αμοιβαίων κεφαλαίων Έσοδα από εκποίηση λοιπών κινητών οδών (αυτοκίνητα εταιρειών, τραπέζων κλπ)						
6451	Τόκοι κεφαλαίων						
7000	ΕΣΟΔΑ ΑΠΟ ΔΑΝΕΙΑ						
7100	Έσοδα προσεχόμενα από συναφέντα δάνεια						
7200	Έσοδα προσεχόμενα από την επιστροφή δανείων που χορηγήθηκαν						
8000	ΕΣΟΔΑ ΠΑΡΕΛΗΘΥΣΕΩΝ ΕΤΩΝ						
8100	Επιχορηγήσεις						
8110	Επιχορηγήσεις από τον Τακτικό Κρατικό Προϋπολογισμό.						
8400	Έσοδα από την επιχειρηματική δραστηριότητα του ΝΠΔΔ						
8410	Έσοδα από προσφορά υπηρεσιών						
8411+8412+8413	Έσοδα από προσφορά υγειονομικών υπηρεσιών προσεχόμενα από πληρωμές του Κράτους, ΝΠΔΔ, Κοινωνική Ασφάλιση						
8435	Έσοδα από εκποίηση κινητών οδών. Εκ των οποίων Έσοδα από εκποίηση πηλών ελμινθίου (ένοικια γραμμάτια και αμύδια) Έσοδα από εκποίηση μεταγωγών, λοιπών συμμετοχών και αμοιβαίων κεφαλαίων Έσοδα από εκποίηση λοιπών κινητών οδών (αυτοκίνητα εταιρειών, τραπέζων κλπ)						
8451	Τόκοι κεφαλαίων						
8700	Έσοδα από δάνεια.						
8710	Έσοδα προσεχόμενα από συναφέντα δάνεια						
8720	Έσοδα προσεχόμενα από επιστροφή χρητηθέντων δανείων						
9000	ΕΣΟΔΑ ΑΠΟ ΕΠΙΧΟΡΗΓΗΣΕΙΣ Κ.ΛΠ. ΓΙΑ ΕΠΕΝΔΥΣΕΙΣ						
9100-9200	Επιχορηγήσεις από τον Τακτικό Προϋπολογισμό για επενδύσεις.						
9300-9400	Επιχορηγήσεις από τον Προϋπολογισμό Δημοσίων Επενδύσεων για επενδύσεις.						
9500-9600	Επιχορηγήσεις από τον προϋπολογισμό Ν.Π.Δ.Δ., Οργανισμών ή Ειδικών Λογαριασμών.						
9700	Έσοδα από δάνεια που χορηγήθηκαν για επενδύσεις (Παθητικό)						
9900	Λοιπά έσοδα για επενδύσεις.						
ΕΣΟΔΑ	ΣΥΝΟΛΟ ΕΣΟΔΩΝ (0000+1000+2000+3000+4000+5000+6000+7000+8000+9000)	0	0	0	0	0	0

ΠΤΥΧΙΑΚΗ ΕΡΓΑΣΙΑ

ΕΣΟΔΑ	ΠΕΡΙΓΡΑΦΗ	ΑΠΟΛΟΓΙΣΜΟΣ 2015	ΔΡΑΣΙΚΟΣ ΠΡΟΫΠΟΛΟΓΙΣΜΟΣ 2016	ΔΙΑΜΟΡΦΩΣΗ 2016 (αριθμός ΠΥ - τροποποιήσεων)	ΕΚΤΕΛΕΣΗ ΔΙ ΕΞΑΜΗΝΟΥ ΠΡΟΫΠΟΛΟΓΙΣΜΟΥ 2016	ΕΚΤΙΜΩΜΕΝΗ ΠΡΑΓΜΑΤΟΠΟΙΗΣΗ ΔΩΔΕΚΑΜΗΝΟΥ 2016	ΠΡΟΫΠΟΛΟΓΙΣΜΟΣ 2017	2017 ΟΡΙΑ ΝΕΩΝ ΑΓΟΡΩΝ
0000	Πληρωμές για υπηρεσίες							
0100-0200	Αμοιβές υπαλλήλων, εργοστασιακού και λοιπού προσωπικού							
0210	Βασικός μισθός							
0280	Πρόσθετες παροχές υπαλλήλων							
0281+0283	Αποζημίωση για υπηρεσιακή εργασία, εργασία κατά τις εξορίες/μηνες και νυκτερινής ώρας							
0289	Λοιπές πρόσθετες παροχές (πρόσθετες επιπλέον)							
0217	Αποζημίωση εξορίας							
0400	Αμοιβές όλων εκτελούν ειδικές υπηρεσίες							
0410	Με την ιδιότητα των ελεύθερων επαγγελματιών							
0413	Αμοιβές υγιονομικών που εκτελούν ειδικές υπηρεσίες με την ιδιότητα του ελεύθερου επαγγελματία							
0416	Ειδικές αμοιβές Πανεπιστημιακών οργάνων των νοσοκομίων του Ε.Ε.Υ. ή των Α.Ε.Ι.							
0419	Αμοιβές λοιπών που εκτελούν ειδικές υπηρεσίες με την ιδιότητα του ελεύθερου επαγγελματία							
0550	Εργοδοτικές εισφορές για την κοινωνική ασφάλιση							
0600	Δραστηριότητες παροχής							
0610	Παροχές κύριας ασφάλισης							
0620	Παροχές επικουρικής ασφάλισης							
0670	Παροχές ασθένειας σε είδος							
0680	Παροχές ασθένειας σε χρήμα							
0700	Πληρωμές για μετακίνηση υπαλλήλων ή μη							
0800	Πληρωμές για μη προσωπικές εργασίες							
0810	Μισθώματα							
0831+0832+0841	Ταχυδρομικά, τηλεφωνικά τέλη, όδωση							
0842	Φυλοδοκείωση και φέρματα με ηλεκτρονικό φυλλάριο και λοιπές πτυχές ενδυνάμωσης							
0860+0870+0880	Συμπίληση και επεξεργασία μισθολογικών, μηχανικών και λοιπών εσοτήσεων							
0863+0864	Εκτέλεση δικαστικών αποφάσεων, δικαστικά έσοδα							
0900	Φόροι-Τ.Π.Η-Εσοδα βεβαίωσης και εισπραχθείς εσοδοί							
1000	ΠΛΗΡΩΜΕΣ ΓΙΑ ΤΗΝ ΠΡΟΜΕΤΩΡΗΣΗ ΚΑΤΑΝΑΛΩΤΙΚΩΝ ΔΕΔΩΝ							
1311+1341	Προμήθεια υγιονομικού υλικού							
1312	Προμήθεια φαρμακευτικού υλικού							
1313	Προμήθεια ορθοπαιδικού υλικού							
1320	Προμήθεια υλικού εμφύσησης							
1350	Προμήθεια λοιπού υλικού							
2000	ΠΛΗΡΩΜΕΣ ΓΙΑ ΜΕΤΑΒΙΒΑΣΗ ΕΙΣΟΔΗΜΑΤΩΝ ΣΕ ΤΡΙΤΟΥΣ							
3000	ΠΛΗΡΩΜΕΣ ΔΙΠΛΩΜΑΤΟΚΟΙΝΩΜΕΝΑ ΕΣΟΔΑ							
3300	Αποδόσεις εσόδων που εκπροσώπηται από τούτους							
4000	ΔΙΑΦΟΡΕΣ ΣΥΜΒΕΤΟΥ ΠΕΡΙΕΧΟΜΕΝΟΥ ΔΑΠΑΝΩΝ Ν.Π.Δ.Δ. ΠΟΥ ΔΕΝ ΕΧΟΥΝ ΕΝΤΑΧΘΕΙ ΣΕ ΚΑΤΗΛΟ ΔΙΟ ΤΩ ΓΕΝΙΚΗΣ ΚΑΤΗΓΟΡΙΑΣ ΤΟΥ ΚΩΔΙΚΑ.							
8000	ΚΟΙΝΗ ΚΕΦΑΛΑΙΑΚΗ							
8100	Τόκοι - Χρεώματα							
8110	Τόκοι							
8120	Χρεώματα							
8200	Χαρτίτιση δανείων							
7000	ΚΕΦΑΛΑΙΑΚΕΣ ΔΑΠΑΝΕΣ							
8000	ΠΛΗΡΩΜΕΣ ΓΙΑ ΕΠΕΝΔΥΣΕΙΣ							
9100-9200	Επενδύσεις εκτελούμενες μέσω του Τακτικού Κοστού Προϋπολογισμού							
9140+9150	Προμήθεια μηχανικού και λοιπού κεφαλαίου εστίμησης και μεταφορικών μέσων							
9210+9220	Δαπάνες διακίνησης και λειτουργίας							
9300-9400	Επενδύσεις εκτελούμενες μέσω του Προϋπολογισμού Δημοσίων Επενδύσεων							
9410+9420	Δαπάνες διακίνησης και λειτουργίας							
9340+9350	Προμήθεια μηχανικού και λοιπού κεφαλαίου εστίμησης και μεταφορικών μέσων							
9500-9600	Επενδύσεις εκτελούμενες μέσω του Π.Υ. άλλων Ν.Π.Δ.Δ. Οργανισμών ή Ειδικών Λογαριασμών							
9540+9550	Προμήθεια μηχανικού και λοιπού κεφαλαίου εστίμησης και μεταφορικών μέσων							
9610+9620	Δαπάνες διακίνησης και λειτουργίας							
9700	Επενδύσεις εκτελούμενες από τα έσοδα των Ν.Π.Δ.Δ.							
9740+9750	Προμήθεια μηχανικού και λοιπού κεφαλαίου εστίμησης και μεταφορικών μέσων							
9800	Επενδύσεις εκτελούμενες από τα έσοδα των Ν.Π.Δ.Δ.							
9810+9820	Δαπάνες διακίνησης και λειτουργίας							
9850	Ανοδα Αξιών							
	Εκ των οποίων πηγαίοι έσοδοι (έσοδα εργασιών και αμοιβών)							
	μεταξύ: λοιπές συμμετοχές και αμοιβές κεφαλαίων							
	λοιπές κινήσεις οδών (αμοιβών εταιρειών, τροπέων κλπ)							
9900	Λοιπές επενδύσεις							
	Αποθεματικό (ΑΦΟΡΑ ΜΟΝΟΝ ΤΙΣ ΣΤΗΛΕΣ ΤΟΥ ΠΡΟΫΠΟΛΟΓΙΣΜΟΥ 2016 ΚΑΙ 2017)							
ΕΣΟΔΑ	ΣΥΝΟΛΟ ΕΣΟΔΩΝ (0000+1000+2000+3000+4000+6000+7000+9000+ΑΠΟΘΕΜΑΤΙΚΟ)	0	0	0	0	0	0	0
	ΤΑΜΕΙΑΚΟ ΑΠΟΤΕΛΕΣΜΑ	0	0	0	0	0	0	0
	ΙΣΟΖΥΓΙΟ ΕΣΟΔΩΝ-ΕΣΟΔΩΝ (εκτός Χρηματοοικονομικών Συναλλαγών)*	0	0	0	0	0	0	0

* ΣΥΝΟΛΟ ΕΣΟΔΩΝ εκτός 3350, 6435, 7000, 8435, 8700, 9700 ΜΕΙΟΝ ΣΥΝΟΛΟ ΕΣΟΔΩΝ εκτός 6120, 6200, 9850

Πληροφορικό στοιχείο

Εξήγηση ληξιπρόθεσμων οφελών από την ετήσια επιμέτρηση για την εξήγηση των ληξιπρόθεσμων υποχρεώσεων (δεν συμπεριλαμβάνεται ποσό στο ποσό του προϋπολογισμού του έτους 2016)

Απλήρωτες υποχρεώσεις σε φορείς εκτός της Γενικής Κυβέρνησης	2015	2016 (εκτιμώμενη)	2017 (προβλεπόμενη)
1. Υψός Απλήρωτων υποχρεώσεων σε φορείς εκτός Γενικής Κυβέρνησης στην αρχή του έτους		0	0
2. Υψός Απλήρωτων υποχρεώσεων σε φορείς εκτός Γενικής Κυβέρνησης στο τέλος του έτους			0
3. Μεταβολή Απλήρωτων υποχρεώσεων σε φορείς εκτός Γενικής Κυβέρνησης (1-2)	0		0
* Είναι το υπόλοιπο των απλήρωτων υποχρεώσεων σε φορείς εκτός Γεν. Κυβέρνησης την 31-12 του προηγούμενου έτους			
ΚΑΤΑΤΥΠΩΣΕΙΣ ΕΠ'ΥΨΕΩΣ			
ΔΗΜΟΣΙΟΝΟΜΙΚΟ ΑΠΟΤΕΛΕΣΜΑ	θ	θ	θ

ΣΤΟΙΧΕΙΑ ΙΣΟΛΟΓΙΣΜΟΥ

1	31/12/2014	31/12/2015	30/6/2016	31/12/2016 (εκτιμώμενη)
1	Διαθέσιμα (αθ-νη)	0	0	0
α)	Ταμείο (μετρητά και επταήμερο)	0	0	0
	Από πόρους του ΠΔΕ			
	Από λοιπούς πόρους			
β)	Καταθέσεις στη τράπεζα της Ελλάδος	0	0	0
	Από πόρους του ΠΔΕ			
	Από λοιπούς πόρους			
γ)	Καταθέσεις στις λοιπές τράπεζες	0	0	0
	Από πόρους του ΠΔΕ			
	Από λοιπούς πόρους			
2	Χρεώματα (αθ-νη)	0	0	0
α)	Πηγαίοι Επενδυτικοί Δανειακοί (έσοδα εργασιών και αμοιβών)			
β)	Λοιπά αμοιβαία (αμοιβών εταιρειών, τροπέων, κλπ)			
γ)	Λήψεις - λοιπές συμμετοχές - μερίδα αμοιβαίων κεφαλαίων			
3	Δάνεια προς τούτους			
4	Δάνεια από πιστωτικά ιδρύματα και Οργανισμούς	0	0	0
α)	Δάνεια εσωτερικά			
β)	Δάνεια εξωτερικά			

Μεσομηνία
Μεσομηνία
Μεσομηνία

ο υπεύθυνος υπάλληλος
ο προϊστάμενος Οικονομικής Υπηρεσίας
ο Πρόεδρος / Διοικητής

ΠΑΡΑΡΤΗΜΑ 17

ΠΤΥΧΙΑΚΗ ΕΡΓΑΣΙΑ

ΠΙΝΑΚΑΣ 11: Κοινωνικός Προϋπολογισμός

σε εκατ. ευρώ

Α) ΑΣΦΑΛΙΣΤΙΚΑ ΤΑΜΕΙΑ (σε συμφωνία με τον αυτόματα πίνακα 2 για τα ασφαλιστικά ταμεία)	Εκτιμήσεις 2016	Προβλέψεις 2017
Α. ΕΞΟΔΑ	0	0
1. Εισφορές	0	0
1α. Πραγματικές κοινωνικές εισφορές εργοδοτών	0	0
ΙΚΑ - ΕΤΑΜ		
ΟΓΑ		
ΟΑΕΕ		
ΕΤΑΑ		
ΕΤΕΑΜ		
ΤΕΑΔΥ		
Λοιποί ΟΚΑ		
1β. Κοινωνικές εισφορές μισθωτών	0	0
ΙΚΑ - ΕΤΑΜ		
ΟΓΑ		
ΟΑΕΕ		
ΕΤΑΑ		
ΕΤΕΑΜ		
ΤΕΑΔΥ		
Λοιποί ΟΚΑ		
1γ. Κοινωνικές εισφορές αυτοαπασχολούμενων και ατόμων χωρίς απασχόληση	0	0
ΙΚΑ - ΕΤΑΜ		
ΟΓΑ		
ΟΑΕΕ		
ΕΤΑΑ		
ΕΤΕΑΜ		
ΤΕΑΔΥ		
Λοιποί ΟΚΑ		
2. Ρυθμίσεις Οφειλών		
3. Μεταβιβάσεις Έσοδα	0	0
3α. Μεταβιβάσεις από Τακτικό Προϋπολογισμό	0	0
α. ΟΓΑ		
β. ΙΚΑ		
γ. ΟΑΕΕ		
δ. ΝΑΤ		
ε. ΤΑΠΟΤΕ		
στ. Κοινωνική χρηματοδότηση		
ζ. Λοιπά ασφαλιστικά ταμεία		
η. Λοιπές δαπάνες ασφάλισης (για κατανομή)		
θ. ΕΚΑΣ		
3β. Μεταβιβάσεις από ΑΚΑΓΕ		
3γ. Αποδιδόμενοι Πόροι (αντικριζόμενα έσοδα)		
3δ. Μεταβιβάσεις από το πρόγραμμα αποπληρωμής ληξιπροθέσμων		
4. Απόδοση περιουσίας		
	ΕΚ των οποίων ΟΑΠ-ΔΕΗ	
5. Κοινωνικοί πόροι		
6. Έσοδα υπέρ τρίτων	0	0
5α. Έσοδα υπέρ ΕΟΠΥΥ		
5β. Έσοδα υπέρ ΟΑΕΔ		
5γ. Λοιπά έσοδα υπέρ τρίτων		
7. Τόκοι - Έσοδα		
8. Λοιπά έσοδα		
Β. ΕΞΟΔΑ	0	0
1. Κοινωνικές Παροχές	0	0
1α. Κύριες Συντάξεις (πλην ΕΚΑΣ)		

ΠΤΥΧΙΑΚΗ ΕΡΓΑΣΙΑ

1β. Επικουρικές Συντάξεις		
1γ. Εφάπαξ Βοηθήματα		
1δ. ΕΚΑΣ		
1ε. Λοιπές προνοιακές παροχές		
1στ. Λοιπές παροχές ασθένειας σε χρήμα (ασθενεια, επιμόρφωση, κλπ)		
1ζ. Λοιπές παροχές σε είδος		
1η. Πληρωμές Κοινωνικών Παροχών από το πρόγραμμα αποπληρωμής ληξιπροθέσμων		
2. Τόκοι έξοδα		
3. Αμοιβές Προσωπικού	0	0
3α. Μισθοί και ημερομίσθια		
3β. Εργοδοτικές Εισφορές		
3γ. Λοιπές Παροχές		
4. Λειτουργικές Δαπάνες	0	0
4α. Επιχορηγήσεις φορέων (μεταβιβάσεις εισοδημάτων σε τρίτους)		
4β. Λειτουργικές Δαπάνες		
4γ. Δαπάνες Προμηθειών		
4δ. Αμοιβές τρίτων		
4ε. Έξοδα μετακίνησης		
5. Λοιπές Δαπάνες		
6. Αποδόσεις υπέρ τρίτων	0	0
6α. Αποδόσεις υπέρ ΕΟΠΥΥ		
6β. Αποδόσεις υπέρ ΟΑΕΔ		
6γ. Λοιπές αποδόσεις υπέρ τρίτων		
Ταμειακό Έλλειμμα(-)/Πλεόνασμα(+) (Α-Β)	<u>0</u>	<u>0</u>
<i>Δημοσιονομικές Προσαρμογές*</i>		
Δημοσιονομικό αποτέλεσμα	0	0

ΣΥΜΠΕΡΑΣΜΑΤΑ

Τα συμπεράσματα που βγάζουμε μέσα από τη συγκεκριμένη εργασία είναι ποικίλα . Καταρχήν, ο προϋπολογισμός είναι εργαλείο του δημόσιου λογιστικού, το οποίο είναι κατηγορία του δημοσιονομικού δικαίου ,το οποίο είναι κλάδος του δημόσιου δικαίου.

Κατά δεύτερον, ο κύριος στόχος του κρατικού προϋπολογισμού είναι η υλοποίηση του Μ.Π.Δ.Σ. και της συμφωνίας του μνημονίου . Τα τελευταία χρόνια παρατηρείται ο ασύστολος δανεισμός με αποτέλεσμα τον πλήρη έλεγχο της οικονομικής κατάστασης της χώρας μας από την ευρωπαϊκή ένωση. Οπότε, ο ρόλος του κρατικού προϋπολογισμού είναι συμβούλου. Δηλαδή, στο προϋπολογισμό επεξεργάζονται τα στοιχεία και τα δεδομένα του κράτους ή του εκάστοτε φορέα έτσι ώστε να βρουν ποια θα είναι η πηγή χρηματοδότησης και που θα πάνε οι πόροι . Για το έτος 2016, προβλέπεται τα συνολικά κρατικά έσοδα να φθάσουν τα 54.529 εκατ. ευρώ ή σαν ποσοστό του ΑΕΠ 3,9 % , ενώ οι συνολικές δαπάνες του Κρατικού Προϋπολογισμού να φτάσουν στα 56.286 εκατ. ευρώ. Επίσης, έχει παρατηρηθεί ότι προσθέτονται κάθε χρόνο και συνέχεια ειδικοί λογαριασμοί για να κλείσουν “τρύπες” (κονδύλια) και με το καινούργιο νόμο μπορούν πλέον να μεταφέρονται χρήματα από το ένα υπουργείο στο άλλο ή από φορέα σε φορέα κ.τ.λ. .

Ενώ , βελτιώθηκε το λογιστικό σχέδιο του κράτους και μπήκε το διπλογραφικό σύστημα στο δημόσιο ,εντούτοις χρειάζεται περαιτέρω βελτίωση, ώστε να μην έχουμε πολλές ασήμαντες πληροφορίες και επειδή όλα ελέγχονται από την ευρωπαϊκή ένωση μέχρι η περιουσία των οργανισμών ,ακόμη και η νομιμότητα τους ,για αυτό, πρέπει να υπάρξει ένα λογιστικό σχέδιο ανάλογο με τα ευρωπαϊκά .

Επίσης, βλέπουμε ότι ο Υπουργός Οικονομικών έχει πάρα πολλές αρμοδιότητες ,κάτι που μπορούσε να διορθωθεί αν μεταφερόντουσαν κάποιες από αυτές σε φορείς και στους κατάλληλους ανθρώπους (πχ. Διευθυντές οικονομικών) που έχουν γνώσεις και ικανότητες να εκτελέσουν σωστά τις αρμοδιότητες τους αλλά και να βελτιώσουν τη κατάσταση που διευθύνουν .

Επιπλέον, ο κρατικός προϋπολογισμός αποτελείται από τον τακτικό

προϋπολογισμό και τον προϋπολογισμό δημοσίων επενδύσεων. Επίσης, έχει κάποιους επιμέρους προϋπολογισμούς δηλαδή, τον προϋπολογισμό των ΟΤΑ (α' και β' βαθμού), το κοινωνικό προϋπολογισμό αλλά και τον απολογισμό και τον ισολογισμό . Οι οποίοι εκτελούνται από τους αρμόδιους , απαγορεύεται να δημοσιευτούν και συγκεντρώνονται και ενσωματώνονται στο προϋπολογισμό κάθε αρμόδιου υπουργείου. Τα οποία υπουργεία υπογράφουν μνημόνια μεταξύ τους.

ΒΙΒΛΙΟΓΡΑΦΙΑ – ΠΗΓΕΣ

ΣΥΓΓΡΑΜΑΤΑ

- ❖ Φ.Παπαγιάννη(1984),Εισαγωγή εις τον δίκαιον, Β Έκδοση (αναθεωρημένη), διανέμεται δωρεάν από το δημόσιο στους σπουδαστές,
- ❖ Παναγιώτης Ε.Πούλης, Εισαγωγή στο δημόσιο δίκαιον, Β Έκδοση, Εκδόσεις Αντ. Ν. ΣΑΚΚΟΥΛΑ,
- ❖ Ελένη Κυριακοπούλου ,Δημοσιονομικό Δίκαιο: δημόσιο λογιστικό-φορολογικό δίκαιο, Σύγχρονη Εκδοτική
- ❖ Νόμος 4270/14
- ❖ Στέλιος Καραγιλανης(2008),Η οικονομική διαχείριση των Ν.Π.Δ.Δ., Εκδόσεις Γ.Μ. Καρανασάση,
- ❖ Στέλιος Καραγιλανης(2006), Η οικονομική διαχείριση των Ν.Π.Δ.Δ., Αθήνα, Εκδόσεις Γ.Μ Καρανασάση
- ❖ Εγκύκλιος οδηγιών κατάρτισης ΠΔΕ 2017 και προγραμματισμού δαπανών ΠΔΕ 2018-2020

- ❖ Σημειώσεις Λογιστικό Δημοσίου και Ν.Π.Δ.Δ., Γκούμας Σπυρίδων ,μάθημα Λογιστική Δημοσίου και Ν.Π.Δ.Δ.

ΗΛΕΚΤΡΟΝΙΚΕΣ ΠΗΓΕΣ

- ❖ http://lyk-filiatr.mes.sch.gr/arxaio_dikaio.pdf
- ❖ https://el.wikipedia.org/wiki/%CE%94%CE%B7%CE%BC%CF%8C%CF%83%CE%B9%CE%BF_%CE%B4%CE%AF%CE%BA%CE%B1%CE%B9%CE%BF
- ❖ <http://www.taxlaw.gr/el/practice-areas/tax-law>
- ❖ <http://www.infosoc.gr/infosoc/el-GR/services/leksiko/720.htm>
- ❖ <https://www.euretirio.com/esodo/>
- ❖ <https://www.euretirio.com/dimosies-dapanes/>
- ❖ <file:///C:/Users/0400~1/AppData/Local/Temp/PARARTHΜΑΤΑ-4.pdf>
- ❖ <http://ebooks.edu.gr/modules/ebook/show.php/DSGL-C116/172/1193,4347/>
- ❖ <https://www.taxheaven.gr/laws/circular/view/id/23808>
- ❖ http://www.minfin.gr/documents/20182/257875/2017_%CE%9A%CE%91%CE%A4%CE%91%CE%A1%CE%A4%CE%99%CE%A3%CE%97%20%CE%A0%CE%A5%20%CE%9F%CE%99%CE

- [E%9A%20%CE%95%CE%A4%CE%9F%CE%A5%CE%A3.pdf/81b40ce5-f102-495a-8490-de6ee5af6f0e](http://www.minfin.gr/documents/20182/257875/2017_%CE%9A%CE%91%CE%A4%CE%91%CE%A1%CE%A4%CE%99%CE%A3%CE%97%20%CE%A0%CE%A5%20%CE%9F%CE%99%CE%9A%20%CE%95%CE%A4%CE%9F%CE%A5%CE%A3.pdf/81b40ce5-f102-495a-8490-de6ee5af6f0e)
- ❖ http://www.minfin.gr/documents/20182/257875/2017_%CE%9A%CE%91%CE%A4%CE%91%CE%A1%CE%A4%CE%99%CE%A3%CE%97%20%CE%A0%CE%A5%20%CE%9F%CE%99%CE%9A%20%CE%95%CE%A4%CE%9F%CE%A5%CE%A3.pdf/81b40ce5-f102-495a-8490-de6ee5af6f0e
 - ❖ [http://www.kollintzas.gr/%CE%A6%CE%91%CE%9A%CE%95%CE%9B%CE%9F%CE%A3%20%CE%94%CE%99%CE%9A%CE%91%CE%A3%CE%A4%CE%A9%CE%9D/%CE%A5%CE%A0%CE%9F%CE%94%CE%95%CE%99%CE%93%CE%9C%CE%91%20%CE%A3%CE%97%CE%9C%CE%95%CE%99%CE%A9%CE%A3%CE%95%CE%A9%CE%9D/%CE%94%CE%97%CE%9C%CE%9F%CE%A3%CE%99%CE%9F%CE%9D%CE%9F%CE%9C%CE%99%CE%9A%CE%9F%20%CE%94%CE%99%CE%9A%CE%91%CE%99%CE%9F/%CE%A0%CF%81%CE%BF%CF%8B%CF%80%CE%BF%CE%BB%CE%BF%CE%B3%CE%B9%CF%83%CE%BC%CF%8C%CF%82%20\(%CE%93%CE%B5%CE%BD.%20%CE%A7%CE%B1%CF%81%CE%B1%CE%BA%CF%84%CE%B7%CF%81%CE%B9%CF%83%CF%84%CE%B9%CE%BA%CE%AC-%CE%91%CF%80%CE%BF%CE%BB%CE%BF%CE%B3%CE%B9%CF%83%CE%BC%CF%8C%CF%82-%CE%99%CF%83%CE%BF%CE%BB%CE%BF%CE%B3%CE%B9%CF%83%CE%BC%CF%8C%CF%82\).pdf](http://www.kollintzas.gr/%CE%A6%CE%91%CE%9A%CE%95%CE%9B%CE%9F%CE%A3%20%CE%94%CE%99%CE%9A%CE%91%CE%A3%CE%A4%CE%A9%CE%9D/%CE%A5%CE%A0%CE%9F%CE%94%CE%95%CE%99%CE%93%CE%9C%CE%91%20%CE%A3%CE%97%CE%9C%CE%95%CE%99%CE%A9%CE%A3%CE%95%CE%A9%CE%9D/%CE%94%CE%97%CE%9C%CE%9F%CE%A3%CE%99%CE%9F%CE%9D%CE%9F%CE%9C%CE%99%CE%9A%CE%9F%20%CE%94%CE%99%CE%9A%CE%91%CE%99%CE%9F/%CE%A0%CF%81%CE%BF%CF%8B%CF%80%CE%BF%CE%BB%CE%BF%CE%B3%CE%B9%CF%83%CE%BC%CF%8C%CF%82%20(%CE%93%CE%B5%CE%BD.%20%CE%A7%CE%B1%CF%81%CE%B1%CE%BA%CF%84%CE%B7%CF%81%CE%B9%CF%83%CF%84%CE%B9%CE%BA%CE%AC-%CE%91%CF%80%CE%BF%CE%BB%CE%BF%CE%B3%CE%B9%CF%83%CE%BC%CF%8C%CF%82-%CE%99%CF%83%CE%BF%CE%BB%CE%BF%CE%B3%CE%B9%CF%83%CE%BC%CF%8C%CF%82).pdf)
 - ❖ http://lyk-filiatr.mes.sch.gr/arxaio_dikaio.pdf
 - ❖ <http://ti-einai.gr/efsf/>
 - ❖ <http://www.olivenews.gr/el/article/7477/%CF%80%CF%81%CE%BF%CF%8B%CF%80%CE%BF%CE%BB%CE%BF%CE%B3%CE%B9%CF%83%CE%BC%CF%8C%CF%82-2017-%CE%BB%CE%B9%CF%84%CF%8C%CF%84%CE%B7%CF%84%CE%B1-%CE%BC%CE%B5-%CE%B5%CF%80%CE%AF%CE%BA%CE%B5%CE%BD%CF%84>
 - ❖ http://eur-lex.europa.eu/summary/glossary/stability_growth_pact.html?locale=el
 - ❖ <http://www.tovima.gr/finance/article/?aid=684772>
 - ❖ https://el.wikipedia.org/wiki/%CE%9A%CF%81%CE%B1%CF%84%CE%B9%CE%BA%CF%8C%CF%82_%CF%80%CF%81%CE%BF%CF%8B%CF%80%CE%BF%CE%BB%CE%BF%CE%B3%CE%B9%CF%83%CE%BC%CF%8C%CF%82
 - ❖ <http://www.enfia.gr/calc.aspx>
 - ❖ <file:///D:/eikona%20kp.pdf>
 - ❖ <https://www.euretirio.com/theorima-isoskelismenou-proypologismou/>
 - ❖ <http://users.teilam.gr/~svouzas/noname2.htm>

ΠΤΥΧΙΑΚΗ ΕΡΓΑΣΙΑ

- ❖ <https://www.euretirio.com/ependysi/>
- ❖ http://www.huffingtonpost.gr/2017/01/23/oikonomia-elstat-xreos-forologia_n_14332384.html
- ❖ Προϋπολογισμός 2017: Τι προβλέπει για πλεόνασμα, ανάπτυξη, χρέος - HYPERLINK <http://www.ipaideia.gr/eidhseis/proupologismos-2017-ti-provlepei-gia-pleonasma-anaptiksi-xreos.htm>"iPaideia.gr

